



Le média des affaires

PAYS DE LA LOIRE

L'entrepreneuriat au féminin
reste minoritaire

NUCLÉAIRE

La filière industrielle dans
les starting-blocks



Franck
QUAIREAU
Président de
Bailly-Quaireau

“ LA
LOGISTIQUE
POUR SE
DIFFÉRENCIER ”

In Extenso

Experts-Comptables

Bien plus que des experts-comptables

Une vision 360° de vos besoins

Expertise comptable - Gestion sociale et paie - Audit -
Juridique - Fiscalité - Accompagnement et conseil en
création, reprise et transmission d'entreprise

Près de chez vous...

Ancenis

02 40 83 17 52

La Roche-sur-Yon

02 51 24 07 90

Nantes Erdre

02 40 52 59 00

Sables-d'Olonne

02 51 95 11 22

Challans

02 51 35 00 35

Les Herbiers

02 51 64 88 31

Pornic

02 40 82 15 93

Saint-Herblain

02 51 80 18 00

Haute-Goulaine

02 40 13 65 65

Nantes Centre

02 51 80 18 00

Rezé

02 28 91 26 99

Thouaré-sur-Loire

02 28 16 21 64

La Baule

02 40 60 57 34

www.inextenso.fr

Suivez nos actualités sur notre page

LinkedIn In Extenso Ouest Atlantique

ours

DIRECTION
Directeur de la publication
Guillaume LALAU
Directrice
Laëtitia BLANCHARD

RÉDACTION
redaction@informatricejudiciaire.fr
Rédactrice en chef
Nelly LAMBERT
Journalistes
Éric CABANAS, Alexandrine DOUET, Marie LAUDOUAR, Nicolas LE PORT
Secrétaire de rédaction
Gildas PASQUET
Ont participé à ce numéro
Sophie COMTE, Florence FALVY, Karine LIMOUZIN

CRÉATION ARTISTIQUE
Directeur artistique
David PEYS
Maquettiste
Camille JUREK
Photographe (couverture)
Benjamin LACHENAL

ANNONCES LÉGALES
annonces-legales@informatricejudiciaire.fr
Responsable du service annonces légales
Isabelle OLIVIER
Assistante de direction
Rozanne GENDRON
Assistante administrative
Juliette BIHAN
Responsable du développement commercial
gbremaude@informatricejudiciaire.fr
Gaël BRÉMAUD

ABONNEMENT
Rozanne GENDRON
abonnement@informatricejudiciaire.fr
PUBLICITÉ
Laëtitia BLANCHARD
02 40 47 00 28

I **Informatrice Judiciaire**
N° 7191
SAS au capital de 155 000 €
Siège Social : 15 Bd Guist' Hau
– CS 14226 – 44 042 NANTES
CEDEX 1
02 40 47 00 28
contact@informatricejudiciaire.fr
N° CPPAP : 0925 179873 –
ISSN 0755768X - RCS Nantes 348
327 891
CCP Nantes 11 53 M

Prix de vente : 2,2 €

Abonnement 1 an
39 € (TVA incluse) magazine
numérique + site internet
79 € (TVA incluse) couplage
magazine numérique et papier
+ site internet
Dépôt légal à parution
Hebdomadaire
Parution le Vendredi
Membre du Réseau Hebdo Éco

Impression
Rotimpres : Pla de l'Estany
17181 Aiguaviva (Girona) Espagne



sommaire

● N° 7191 ● VENDREDI 15 MARS

L'ESSENTIEL DE LA SEMAINE

À la Une

- 4.** Pays de la Loire :
l'entrepreneuriat au féminin
reste minoritaire

Actualités

- 7.** Logements : le plus faible
nombre de mises en
chantier depuis 2000
- 8.** Ils ont osé entreprendre
sur une île
- 11.** Cinq clés pour une
industrie forte et durable
- 14.** Relance du nucléaire :
la filière industrielle dans
les starting-blocks
- 18.** Pays de la Loire :
comment les campings
boostent le tourisme
- 20.** À venir

VIE DES ENTREPRISES

- 22.** Clair Lagon, Codilab,
Equium, Lamartine Conseil,
Ose Immunotherapeutics,
Privilege Marine



L'ENTRETIEN

- 28.** Franck Quaireau,
dirigeant de Bailly-Quaireau :
« La logistique pour
se différencier »

LE CERCLE DES EXPERTS

- 34.** Les actions gratuites
ont le vent en poupe
- 37.** Seuils financiers
des entreprises
- 38.** Emploi cadre : cinq enjeux
clés pour les entreprises



SPORT & BUSINESS

- 40.** Saison Figaro :
Pep Costa est sur le pont

ENVIES, TABLES & CULTURE

- 44.** Alexis HK, foire de Nantes,
exposition Apec, le Tour du
monde en 80 jours revisité

47. VENTES AUX ENCHÈRES

48. ANNONCES LÉGALES ET JUDICIAIRES



PAYS DE LA LOIRE

L'ENTREPRENEURIAT

AU FÉMININ

RESTE

MINORITAIRE

« Plus **diplômées** et plus jeunes, les femmes peinent à prendre leur place dans l'entrepreneuriat. »

Tel est le constat d'une récente étude de l'**Insee Pays de la Loire** dévoilée le 7 mars dernier, à la veille de la Journée internationale des droits des femmes. Malgré le dynamisme de l'entrepreneuriat dans la région, la part des femmes dans la création d'entreprises **ne progresse pas** depuis 2010. Plus expérimentées et plus nombreuses à avoir suivi des études supérieures avant de démarrer leur projet, elles continuent de se tourner vers des spécialisations genrées.

Par Alexandrine **DOUET**

En Pays de la Loire, 28 % des créations d'entreprises sont attribuées à des femmes, une proportion similaire à la moyenne nationale, qui n'a pas évolué depuis 2010. C'est ce qui ressort de l'enquête réalisée par l'Insee Pays de la Loire¹ dans le cadre du Plan d'action régional en faveur de l'entrepreneuriat des femmes (Paref) et en partenariat avec le préfet de la région, le Conseil régional et Bpifrance. Les données les plus récentes datent de 2018, année durant laquelle 30 700 entreprises ont vu le jour dans la région. 28 % est l'un des taux les plus bas des régions françaises, avec l'Île-de-France (25 %) et la Normandie (28 %). Malgré cette apparente stabilité entre 2010 et 2018, la part des femmes dans la création d'entreprises individuelles (hors micro-entreprises) a en revanche progressé de 36 % à 50 %, alors que, pour les sociétés, la part des créatrices était constante (22 %).

Davantage d'atouts que les générations précédentes

En parallèle, l'étude met en avant l'évolution du profil des créatrices. En 2018, suivant la tendance nationale, elles étaient plus souvent diplômées de l'enseignement supérieur (70 %, 25 points de plus qu'en 2010), que les créateurs (53 %), mais aussi plus jeunes : 18 % avaient moins de 30 ans contre 14 % des créateurs. Juste avant la création de leur entreprise, les femmes étaient plus souvent salariées que les hommes (46 % contre 42 %). Leur objectif principal étant d'assurer leur propre emploi (72 % des créatrices, contre 58 % des créateurs), que ce soit par goût d'entreprendre, par volonté d'être indépendante ou bien pour répondre aux difficultés rencontrées dans leur recherche d'un poste. 16 % des créatrices d'entreprise avaient auparavant exercé une activité salariée cadre (+7 points entre 2010 et 2018). Pour les femmes cadres, la création d'entreprise est perçue comme une opportunité de mieux valoriser leurs compétences acquises.

Des projets avec des apports en capitaux moindres mais autant pérennes

Autre enseignement de cette étude : les femmes portent généralement des projets plus modestes, qui demandent moins de capital initial que les hommes. En 2018, une créatrice sur trois a démarré son projet avec moins de 2 000 €, contre un créateur sur quatre en Pays de la Loire. A contrario, elles se sont lancées moins souvent avec des budgets de plus de 80 k€ (17 % contre 19 % des hommes). Pour la création de sociétés, elles ont été plus nombreuses que les hommes à financer des projets allant de 16 k€ à 80 k€. (34 % des femmes contre 24 % des hommes). À noter que toutes entreprises confondues, le taux de pérennité à trois ans est le même, quel que soit le sexe du créateur (88 %).

En 2018, une créatrice sur trois a démarré son projet avec moins de 2 000 €.

L'entrepreneuriat des femmes toujours concentré dans certains secteurs

La répartition femmes-hommes par secteur d'activité, laisse encore apparaître une spécialisation genrée prononcée. En 2018, 27 % des Ligériennes ont créé une entreprise dans la santé humaine et le social, contre 5 % pour les créateurs. Le deuxième choix des femmes s'est porté sur les activités spécialisées, scientifiques et techniques (architecte, avocat, conseil en gestion et en affaires, notaire, vétérinaire, etc.) à hauteur de 18 %, suivi du commerce et de la réparation automobile et de motocycles (16 %). À l'inverse, la construction, très masculinisée, concentrait 20 % des créateurs et seulement 1 % des créatrices.

Au lancement de l'entreprise, les femmes innovent autant que les hommes dans les méthodes et la conception, mais moins dans les procédés de fabrication. Parmi les secteurs où les dépenses de recherche et développement sont élevées, les créatrices exercent uniquement dans les activités scientifiques et techniques, mais sont rares dans l'industrie automobile et le secteur informatique. ●

¹ Enquête Insee Pays de la Loire - Mars 2024 (Perrine Bauer, Laurent Féféu)

Marie Delaruelle (Institut du Leadership Féminin), Aurélie Beaupele (Réseau Initiative Pays de la Loire), Pascale Melka (Nanow) et Catherine Thibaudeau (Femmes de Bretagne) ont débattu le 8 mars autour des valeurs du féminin.



À Nantes, à l'occasion de la Journée internationale des femmes, l'Association des Femmes Experts-Comptables organisait une table ronde sur "les stratégies gagnantes du féminin au service de la performance entrepreneuriale" au Campus by CA. Quatre femmes de réseaux, engagées, qui ont osé dans leur parcours professionnel, ont échangé autour des atouts et des limites du féminin dans le monde du travail et entrepreneurial d'aujourd'hui.

Marie Delaruelle, fondatrice de l'Institut du Leadership Féminin, a commencé par rappeler que chaque homme ou femme, possède une part de féminin et de masculin. Au féminin, elle a ainsi associé les qualités d'écoute, de ressenti, la capacité de faire parler, quand la capacité d'action, la stratégie, la réflexion et la mise en place de plans appartiendraient plutôt au masculin. « Aujourd'hui on est dans la carence des valeurs du féminin, on est dans la performance. Il est urgent de rétablir l'équilibre », a ensuite analysé celle qui cherche dans son activité à propulser les femmes dans les organisations.

Être lucide sur ses capacités

Revenant sur le chiffre de 30 % de femmes créatrices d'entreprises, la présidente de l'association Nanow, qui aide les femmes des Pays de la Loire à réussir leur vie professionnelle, a évoqué un sujet tabou : « et sur ces 30 % combien gagnent leur vie ? On est plutôt autour de 5 % ! » « On a trop voulu, pour faire évoluer les chiffres pitoyables de l'entrepreneuriat féminin, inciter les femmes à entreprendre. Or, entreprendre n'est pas un remède à tous les maux et ça ne doit pas devenir une nouvelle punition pour l'estime de soi », a alerté Pascale Melka. Et d'inviter les femmes à réfléchir à leurs motivations profondes pour entreprendre. De l'estime de soi, le sujet a alors naturellement glissé vers un autre sujet : celui de la légitimité, les femmes souffrant davantage du syndrome de l'imposteur. « Femmes de Bretagne m'apprend à oser, a ainsi confié Catherine Thibaudeau, représentante de ce réseau qui a pour but d'aider les femmes à entreprendre, pondérant néanmoins son propos d'un « mais je suis beaucoup moins à l'aise pour parler de mes activités que du réseau ».

Aurélie Beaupele, co-présidente du Réseau Initiative Pays de la Loire, a remarqué pour sa part que l'intention pour entreprendre n'était bien souvent pas la même que celle des hommes. Selon elle, les femmes chercheraient une solution pour concilier les différents volets de leur vie davantage qu'elles n'auraient la volonté de développer un business. Une réflexion qui a incité Marie Delaruelle à exhorter les femmes à se connaître, être lucides sur leurs capacités, pour « vivre la vie qu'elles ont envie de vivre », les solutions pour y arriver pouvant, elles, toujours être trouvées.

Nelly LAMBERT

« Sortir des clichés »

En Vendée, le 8 mars dernier, la Journée internationale des droits des femmes a été l'occasion de mettre à l'honneur une quinzaine de dirigeantes évoluant dans des secteurs d'activités dits "masculins" (industrie, bâtiment, ostréiculture...) « Ce matin, nous avons voulu sortir des clichés et démontrer que les femmes chefs d'entreprise ont toute leur place au sein du paysage économique. » Marie-Agnès Mandin, présidente de la CPME Pays de la Loire, et cogérante de la société Plasti Pêche (Noirmoutier) a rappelé au passage que la Vendée compte 26 % de femmes chefs d'entreprise, soit plus que la moyenne nationale. En France, les femmes ne représentent en effet que 10 % de la gouvernance économique (source : FCE France).

© Alexandrine Douet - IJ



Marie-Agnès **Mandin**
Présidente de la CPME
Pays de la Loire et
cogérante de Plasti Pêche.



Florence **Renaud**
Dirigeante des
Ateliers Chenu.

© Alexandrine Douet - IJ

La matinée a débuté par une visite de la société Sirius à Sainte-Cécile. L'entreprise familiale spécialisée dans la fabrication de silos de stockage a été reprise il y a 22 ans par Malika Bousseau et son frère Anthony. Le rendez-vous s'est poursuivi au sein des Ateliers Chenu à La Roche-sur-Yon, avec en point d'orgue une table ronde. Créée en 1964, l'entreprise de création de supports de communication a été reprise en 2002 par Florence Renaud : « J'ai été recrutée il y a 34 ans en tant que gestionnaire comptable. Et c'est naturellement que Guy Chenu, fondateur de l'entreprise, m'en a confié les rênes quelques années plus tard. Je suis fière de poursuivre son aventure en y apportant ma touche personnelle. Le fait d'être une femme n'a jamais posé problème, ni pour lui, ni pour mes collaborateurs. »

De son côté, Hélène Bourcier, codirigeante d'une entreprise de construction depuis 20 ans (SCB à Saint-Avaugourd-des-Landes) et présidente de la FFB des Pays de la Loire, dit ne ressentir aucun sexisme au sein de ses équipes, mais reconnaît devoir encore se justifier auprès de certains clients. Dans le même temps, elle se réjouit d'avoir accueilli en début d'année trois jeunes apprenties, et rappelle que quatre délégations régionales de la FFB sont aujourd'hui présidées par des femmes. « C'est la preuve que les mentalités évoluent ! »

Pour Nathalie Susset, agent général chez Axa Assurance à La Ferrière : « Le meilleur ennemi de la femme, c'est bien souvent la femme elle-même, qui peut avoir des pensées limitantes, parfois en raison de son éducation. Moi, j'ai choisi d'encourager ma fille à entreprendre. »

Alexandrine DOUET

© Alexandrine Douet - IJ



Nathalie **Susset**
Agent général du
groupe Axa Assurance
et vice-présidente
de la CPME Vendée.

LOGEMENTS

LE PLUS FAIBLE NOMBRE DE MISES EN CHANTIER DEPUIS 2000

La construction de logements neufs est entrée en crise. La courbe a entamé une chute spectaculaire depuis août 2022. En Pays de la Loire, entre février 2023 et janvier 2024, **25 100 logements** ont été autorisés à la construction. Du **jamais vu** depuis le début du siècle selon la Direction régionale de l'environnement, de l'aménagement et du logement (Dreal).

Cette crise du logement est marquée par la chute des permis de construire et des mises en chantier dans les treize régions de métropole. Plusieurs facteurs y contribuent : le ralentissement économique, la hausse du prix des matériaux, la pénurie de main-d'œuvre, le durcissement de l'accès aux crédits immobiliers, l'objectif Zéro artificialisation nette (Zan), etc.

Dans les Pays de la Loire, entre février 2023 et janvier 2024, 25 100 logements ont été autorisés à la construction, contre 30 600 entre février 2022

et février 2023. Ce volume est en baisse de 18 % par rapport aux douze mois précédents. Un recul supérieur (-23 %) a été enregistré au niveau national pour un total de 369 300 logements. En France, les autorisations concernant les logements individuels purs chutent de 30,4 % et les logements individuels groupés de 23,5 %.

Mises en chantier : -39 % en Loire-Atlantique

Dans la région, après avoir atteint son point bas en août 2023 (24 400 lo-

gements autorisés en cumul annuel), le nombre de permis s'est très faiblement redressé, « peut-être sous l'effet de la légère baisse des taux immobiliers au cours des derniers mois », souligne la Direction régionale de l'environnement, de l'aménagement et du logement dans sa dernière note de conjoncture concernant la construction mensuelle de logements neufs (source : Sitadel).

Le recul des délivrances de permis a été observé dans quatre départements de la région (de -8 % dans le Maine-et-Loire à -56 % dans la Sarthe). La Mayenne s'est distinguée avec une progression de 15 %. Les logements individuels ont accusé les plus fortes baisses : -33 % pour les maisons individuelles pures et -27 % pour les maisons individuelles groupées, contre seulement -2 % pour les logements collectifs. De février 2023 à janvier 2024, seulement 19 700 logements ont été mis en chantier dans les Pays de la Loire, un chiffre en chute de 31 % par rapport aux douze mois précédents. Depuis l'an 2000, il s'agit du cumul annuel le moins élevé, mais également de la plus forte diminution. En France, la baisse a été un peu moins importante (-25 %). Dans les Pays de la Loire, aucun département n'a échappé à l'effondrement des mises en chantier, de -22 % en Mayenne à -39 % dans la Loire-Atlantique. ●

Construction de logements neufs en Pays de la Loire.

Source : SDES-Sitedel2

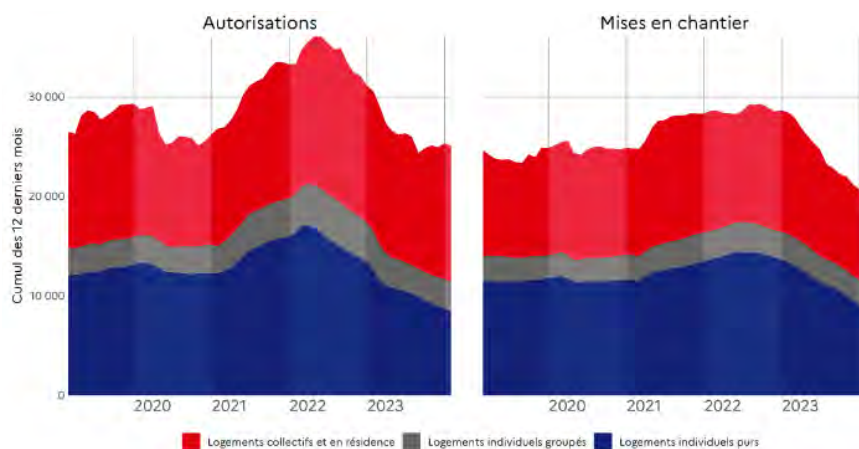

ILS ONT OSÉ ENTREPRENDRE SUR UNE ÎLE

Entreprendre n'est pas un chemin facile, mais le faire sur une île ajoute un **défi supplémentaire** dans le développement et le maintien d'une activité pérenne. Si le recrutement, le logement, voire la logistique restent des **contraintes** communes à tous les entrepreneurs, la pression s'exerce plus fortement sur les **insulaires**. Pas de quoi décourager certains irréductibles, qui, séduits par **la qualité de vie et la solidarité** qui s'y déploient, ont décidé d'installer leur business et leur projet de vie au milieu de l'océan. Rencontres.

Par Sophie COMTE

Directeur associé de la Conserverie de l'Île d'Yeu qu'il a rachetée en 2018 avec Marie Bévillon (présidente de La Sablaise), Quentin Camus passe la moitié de la semaine sur l'île et l'autre sur le continent où vivent ses enfants. « Cela tient à ma double casquette car j'ai toujours un rôle au sein de la direction commerciale de La Sablaise, explique-t-il. C'est mon choix d'avoir un pied à terre sur l'île, mais pour d'autres, vivre et entreprendre ici relève davantage du projet de vie. » Il y a deux ans, l'entreprise s'est lancée dans un gros chantier d'implantation de nouveaux locaux.

Des entrepreneurs pas comme les autres

« Tout est plus crispant sur une île, si bien qu'on a mis deux ans pour s'entendre avec la mairie sur le dépôt de permis. D'abord, il a fallu faire adopter le projet par la population : 1 200 m² de bâtiment paraît petit et artisanal sur le continent, mais ici, c'est tout l'inverse ! On a beau être une entreprise privée, on a dû expliquer aux élus comment le bâtiment allait se fondre dans le paysage du port et comment on allait créer de l'emploi. Ensuite, il y a eu de nombreuses contraintes administratives dont j'ignorais l'existence comme la hauteur du bâtiment par exemple. Celle-ci ne pouvait pas excéder dix mètres afin de conserver une vision stratégique lointaine sur la mer. On a dû faire un courrier à l'Amiral de Brest qui valide tous les dépôts de permis de construire sur l'île. Une fois la première pierre posée, en revanche, c'est allé plutôt vite. En douze mois, le bâtiment était sorti de terre, mais ça a été énormément de galères au jour le jour », insiste-t-il.



On a fini le bâtiment à 2,3 M€ environ, là où il nous aurait coûté 1,5 M€ sur le continent.

Quentin CAMUS



En effet, l'entreprise souhaitait faire travailler un maximum d'artisans locaux, mais la plupart ont été découragés par la lourdeur du cahier des charges. « Sur les dix lots qui ont été émis en appels d'offres, seuls la peinture et le terrassement ont été réalisés par des professionnels islais. Les lots très techniques comme la maçonnerie, la charpente ou le bardage ont été échus à des entreprises du continent. Entre le coût d'acheminement des matières premières et le logement sur place des artisans à notre charge, on a fini le bâtiment à 2,3 M€ environ, là où il nous aurait coûté 1,5 M€ sur le continent. On porte une vision à long terme qui permet de relativiser et de se dire qu'on va monter en puissance. Nous sommes une PME de 20 personnes avec les pieds sur terre qui n'a pas l'ambition de tripler son chiffre d'affaires chaque mois et de partir dans trois ans. On revendique 5 à 10 % de croissance par an. On consolide, on fait un bon produit et surtout on fait ce qu'on dit ! »

Dépendants de la nature et de l'éloignement

Pour autant, rien n'est simple quand on entreprend sur une terre entourée par les océans : « L'île d'Yeu est la plus éloignée du continent après la Corse. Pour la rejoindre depuis la gare de Fromentine, il faut compter une heure de traversée, mais les horaires ne sont pas fixes et dépendent des marées. Un salarié qui arrive à 9h le lundi matin et à 11h le lendemain, ce n'est pas possible ! Tous nos recrutements doivent se faire avec les 5 500 habitants de l'île ! Et ce qui est vrai avec les personnes, l'est aussi avec les marchandises, précisez-les. Hormis quelques poissons, nos matières (les verrines, capsules, etc.) viennent du continent et sont acheminées par bateau. Quand tout va bien, la logistique est rodée mais, en cas d'intempéries, c'est compliqué pour notre organisation. Il faut revoir les plannings de production, renvoyer les collaborateurs chez eux... Évidemment, cette logistique complexe se répercute sur nos prix. Il faut compter 10 % de plus pour un produit fabriqué sur une île. On a donc intérêt à avoir une forte valeur ajoutée et à raconter une belle histoire sociale pour durer. Dernier point noir pour un industriel : la main-

tenance du site 24h/24. Je travaille dans l'agroalimentaire avec pas moins de 600 m² de froid : je ne peux pas me permettre des pannes de frigo. J'ai donc des contrats et, en cas de pépins, des techniciens peuvent intervenir en urgence en hélicoptère ! »

Qualité de vie et solidarité

Malgré les contraintes, vivre sur une île permet de s'offrir une qualité de vie incontestable. Un rêve pour beaucoup d'urbains, devenu réalité il y a quatre ans pour Arnaud Dechambre, dirigeant de l'Auto Bécane, seul loueur de vélos et véhicules motorisés de l'île d'Yeu ouvert à l'année. « Je viens de Touraine, mais j'ai passé toutes mes vacances sur l'île d'Yeu lorsque j'étais enfant. Mon frère faisait déjà des saisons à l'Auto Bécane, une institution ogienne depuis plus de trente ans. Je m'étais promis qu'un jour, je rachèterais le commerce pour en faire mon activité principale. »

Avant d'accéder au graal, l'entrepreneur a vécu à Tours, puis à Paris. Il y a quatre ans, il opère un retour aux sources en famille pour devenir propriétaire de l'Auto Bécane. « J'avais envie d'allier une activité qui me plaisait, à savoir recevoir des gens, leur présenter un territoire, et élever mes enfants loin de la ville. Ma femme, consultante en informatique, a négocié du télétravail avec son employeur. Elle a toutefois l'obligation de se rendre quatre jours par mois au siège. Ces jours-là, elle se lève à 4h pour prendre le bateau de 5h du matin et arrive vers 13h sur Paris, soit pratiquement une journée de trajet pour rallier sa destination ! C'est compliqué mais on n'échangerait notre vie à la campagne pour rien au monde. » Et de poursuivre : « De mon côté, j'ai tenu à être ouvert toute l'année pour avoir une île vivante. J'ai dix salariés permanents. On fait beaucoup d'entretien et de réparation en basse saison, si bien qu'on est occupés toute l'année. Même si ce n'est pas mon job, il m'arrive aussi de faire de petites réparations à la demande pour dépanner. Quand on vit sur une île, on n'a pas d'autre choix que de se serrer les coudes. On sait que c'est compliqué d'avoir des matériaux rapidement, parfois ils arrivent cassés, le service après-vente est compliqué ici ! ●●●

J'aime ce côté village où tout le monde se connaît et s'entraide.

Laure JANDET



Arnaud
Dechambre



Mais ce que j'aime particulièrement à Yeu, c'est qu'on est tous un peu amis. »

Une analyse partagée par Quentin Camus : « Il y a une personne sur l'île qui fait de l'impression 3D (Laure Jandet, dirigeante de ValorYeu, NDLR). C'est une petite société précieuse pour beaucoup d'entre nous. Un jour, j'ai eu une panne d'étiqueteuse. Le fabricant pouvait me refaire la pièce défectueuse, mais il aurait fallu attendre une semaine entre la fabrication et son acheminement par bateau. J'ai appelé Laure et 22 heures plus tard, j'avais ma pièce de rechange ! »

Le casse-tête du logement

Cette solidarité, Laure Jandet l'a expérimentée dès l'adolescence. « Je suis originaire de Bourgogne, mais j'ai grandi sur l'île d'Yeu où ma famille s'est installée lorsque j'avais 14 ans. J'ai connu la scolarité sur le continent, en internat ». Une problématique et un atout à la fois, selon elle : « Partir le lundi à 5h et revenir le vendredi soir crée forcément des liens entre élèves d'une même classe. D'ailleurs, tous les Islais nés la même année sont issus de LA classe. Il suffit de demander de

quelle classe on est pour savoir à qui on a affaire, plaisante-t-elle. Après le lycée, j'ai poursuivi des études supérieures techniques à l'étranger, puis sur le continent, en gardant un objectif : retourner un jour à mon port d'attache. » Elle poursuit : « En 2018, j'ai eu l'idée de valoriser les filets de pêche usagés en matière permettant de faire des produits du quotidien et de l'impression 3D. Mais ce n'est qu'en 2021 que j'ai lancé commercialement ValorYeu. » Malgré un cadre de vie idyllique, la jeune femme s'est rapidement frottée à la problématique du logement. « À 36 ans, j'ai dû retourner vivre chez mes parents. J'ai déménagé cinq fois en deux ans, précise-t-elle. Je ne trouvais que des locations meublées pour six mois que je devais laisser vacantes l'été. Heureusement, j'ai rencontré des propriétaires qui ont accepté de convertir leur Airbnb en logement à l'année. Je mesure ma chance : si je n'avais pas eu de famille sur place, je n'aurais jamais pu créer mon entreprise », estime-t-elle.

Depuis, la jeune femme s'est diversifiée dans la valorisation des déchets plastiques des artisans et commerçants de l'île. « Actuellement, je travaille au prototypage de bouchons attrape frelons. À terme, j'aimerais réutiliser les seaux de crème du boulanger et les transformer pour faire les bouchons. C'est un projet sociétal et environnemental dans la continuité de ValorYeu. Je n'en suis qu'à la phase de test mais j'envisage un financement participatif l'année prochaine pour lancer la production. » Une idée co-construite avec une cliente. « J'aime ce côté village où tout le monde se connaît et s'entraide. On a tous des anecdotes à raconter sur ce sujet. Moi-même, j'ai vécu un bel élan à la suite des tempêtes de novembre 2023 qui ont endommagé la toiture de mon atelier. J'ai tenu quatre mois grâce à une chaîne incroyable qui s'est mise en place avec les entrepreneurs de l'île. D'abord, j'ai été hébergée par l'école de voile pour le côté administratif. Je travaillais dans ma boutique, puis un entrepreneur m'a prêté des locaux. Aujourd'hui je déménage et il m'a aidé gracieusement avec son équipe à débarrasser toutes mes affaires. Désormais, un pêcheur me prête une partie de son bâtiment temporairement pour stocker et mettre mes affaires en sécurité. C'est le côté sympathique des Islais. Il y aura toujours quelqu'un pour débarquer en quelques minutes et aider ! » ●



Laure
Jandet

© Benjamin Lachenal

CINQ CLÉS

POUR UNE

INDUSTRIE FORTE

ET DURABLE

Pour l'économiste **Philippe Dessertine**, qui dit **dérèglement climatique**, dit forcément **dérèglement économique**. Pour sauver la planète, il est donc urgent de **changer** de modèle en profondeur. Et cela passe par la **science** et l'**innovation**. Invité de l'événement **Ici Industrie** il y a quelques semaines à la CCI Vendée, le directeur de l'Institut de haute finance à Paris a délivré quelques informations clés pour construire une industrie forte et durable.

Par Marie LAUDOUAR

Changer de modèle économique : urgent et inévitable

Impossible d'aborder la question de notre futur économique sans évoquer d'abord le dérèglement climatique. C'est l'avis de Philippe Dessertine, économiste, directeur de l'Institut de haute finance à Paris et président du Comité 21. Mi-février, il était l'invité d'Ici Industrie, un événement organisé par la CCI Vendée. « Quand on parle dérèglement climatique, explique-t-il, on parle dérèglement tout court. Dit autrement : le modèle économique mondial actuel ne fonctionne pas à 8 milliards d'humains. Nous, la génération actuelle et celles à venir, devons inventer un nouveau modèle qui permette un développement durable et dont la croissance profite à tous afin de donner l'espoir aux populations les plus pauvres de devenir riches. » Mais la richesse dans ce nouveau monde, c'est quoi ?

« Ce n'est pas avoir 12 voitures et une télévision par mètre carré, ironise Philippe Dessertine. En fait, la corrélation est assez facile à comprendre. [Une personne née dans] un pays riche a plus de 80 ans d'espérance de vie, [une personne née dans] un pays pauvre, moins de 70 ans. Le nouveau modèle

Cette transformation profonde de notre modèle économique implique de produire, consommer et vivre différemment.

économique doit donc proposer 80 ans d'espérance de vie à tous, sinon il ne fonctionnera pas, ce qui entraînera un phénomène de migration massive pour des populations déjà frappées de plein fouet par les conséquences du dérèglement climatique. Ce nouveau modèle doit donner envie aux gens de rester là où ils habitent, avec l'espoir d'un avenir prospère et de conditions de vie qui s'améliorent. »

L'économiste poursuit : « Ce préambule doit nous rappeler à quel point nous devons faire ce changement de modèle économique en accéléré. Ce ne doit pas être quelque chose de cosmétique, mais une transformation en profondeur. Et pour la réussir, il y a deux préalables. » ●●●



Philippe Dessertine
économiste, lors de sa
conférence sur l'évènement
Ici Industrie, à la CCI Vendée

Une envie partagée

« On ne change pas sous la contrainte, parce que l'on nous y oblige. Il faut un désir, une envie, quelque chose qui convienne à l'ensemble des humains », martèle Philippe Dessertine. Cela concerne aussi l'entreprise et ses collaborateurs. « S'il y a cinq ans à peine, l'idée de changer de modèle pouvait nous sembler abstraite, le Covid est venu rebattre les cartes et montrer que c'était possible, simple, voire mieux. Les gens se sont mis à bosser différemment. Ils ont compris ce que ça voulait dire "inventer un nouveau modèle", notamment lorsque rien n'était prévu. Ils se sont rendu compte que l'on pouvait fonctionner d'une autre manière et que cela pouvait être plus agréable, voire mieux qu'avant. C'est une rupture fondamentale qui est restée dans de nombreux esprits. »

À l'heure où il y a « compétition entre les territoires pour attirer de jeunes actifs », notamment dans un département comme la Vendée où la population vieillit, ce nouveau modèle pourrait être un outil de recrutement supplémentaire et puissant. « À condition qu'il soit désirable et compréhensible par les gens que l'on essaie de recruter, note l'économiste. Pour convaincre celles et ceux qui hésitent entre plusieurs régions ou entreprises, il faut leur présenter la manière dont nous sommes en train de changer, les séduire en leur disant qu'ici, on est peut-être en train d'inventer le monde de demain, celui de nos enfants. »

L'innovation, une source de croissance...

« Cette transformation profonde de notre modèle économique de produire, consommer et vivre différemment, souligne Philippe Dessertine. Le dernier changement de cette ampleur remonte à il y a 250 ans, lorsque l'on est passé du modèle agricole, vieux de 10 000 ans, à un modèle industriel. Il y a eu l'automobile, la machine à laver, le lave-vaisselle... Autant d'innovations qui ont généré de la croissance, des changements de mode de vie. Et puis aux alentours de 1950, la science a arrêté d'inventer. Les décennies suivantes, il y a eu du recyclage d'invention. L'ordinateur et internet sont nés dans les années 1930, pas dans les années 1950 ! À partir de là, comme on avait cessé d'innover, on a consommé davantage. Et puis, comme on consommait toujours les mêmes produits, est arrivée l'obsolescence programmée pour entretenir la consommation. Or, l'absence d'innovation est l'une des explications de l'essoufflement de notre modèle économique. »

L'économiste complète son analyse : « Dans les entreprises, cela s'est vu. Entre 1800 et 1920, les patrons étaient des gens qui inventaient : c'étaient des ingénieurs, des scientifiques. À partir des années 1930-1940, place à une nouvelle génération de dirigeants : les commerciaux. On n'invente plus, on vend. Ils ont ensuite été remplacés par des spécialistes du marketing, c'est-à-dire des gens qui commencent à inventer le besoin. L'élément ultime, c'est le financier. Lui, il achète et vend, non pas des produits mais des bouts d'entreprise. Or, quand la finance commence à diriger une économie, c'est vraiment que l'on est au bout de l'innovation. »



... qui passe par le retour en force de la science

Philippe Dessertine n'est pas pour autant défaitiste. « La bonne nouvelle, c'est que depuis l'an 2000, la science se remet en route de manière phénoménale. Et la science à l'honneur, celle qui est à l'origine de ce progrès prodigieux, ce sont les mathématiques. Elles ont réussi à faire parler le big data qui jusqu'ici était un truc opaque auquel personne ne comprenait rien. C'est un outil incroyable que tous les scientifiques commencent à utiliser et qui bouleverse la connaissance humaine. Le big data appliqué à la génétique, c'est par exemple l'espoir de vaincre le cancer d'ici 25 ans. Les premiers vaccins sont annoncés pour 2026. Et c'est la société nantaise Ose Immunotherapeutics qui les fabrique. C'est du concret ! »

L'autre exemple marquant, c'est ChatGPT, né fin 2022. « Le laboratoire Open AI, à l'origine de cette technologie, valorisé il y a un an et demi à 50 M€ à peine, est estimé aujourd'hui à 400 Mds€, soit 100 fois plus que le groupe Renault. Et ce n'est que le début de cette révolution. Le patron d'Open AI estimait il y a quelques semaines qu'il allait falloir investir entre 7 000 et 8 000 Mds€ dans l'intelligence artificielle dans les mois qui viennent. »

2023 marque le début de l'accélération des conséquences scientifiques. « La science est en train d'irradier la totalité de la sphère économique, traduit Philippe Dessertine. Toutes les activités économiques vont maintenant inventer une nouvelle façon de fonctionner parce que nous avons des outils à disposition pour le faire. On est dans une phase de rupture incroyable qui va à une vitesse folle. Nous sommes entrés dans une phase d'innovation complètement inouïe, encore plus forte que celle que nous avons connue il y a 250 ans. »

Avoir un mode de production vertueux et le valoriser

Ce progrès scientifique qui déferle sur l'économie signifie également que les valeurs monétaires sur lesquelles on travaillait, qui étaient celles d'une période « sans innovation », sont chamboulées par le retour en force de celle-ci. « Si une entreprise analyse sa croissance uniquement avec la perspective d'avant, il est probable qu'elle se trompe du tout au tout. Il va y avoir une telle évolution de la manière dont nous allons vivre que les projections que l'on fait aujourd'hui sont d'ores et déjà obsolètes », explique Philippe Dessertine.

Il précise : « Nous allons avoir deux circuits économiques, pratiquement hermétiques l'un à l'autre. Le premier, c'est ce qu'on fabrique et ce qu'on vend, environ 104 000 Mds\$ à l'échelle mondiale. Le second circuit, beaucoup plus important en termes de croissance, c'est la manière dont on produit. Nous entrons dans une nouvelle ère, celle de la valorisation du mode de production. Demain, vous aurez beau avoir une valeur économique gigantesque, si la manière dont vous produisez n'est pas vertueuse - vous faites travailler par exemple des enfants pour fabriquer vos baskets -, votre valeur économique va s'effondrer. »

Pour mesurer ce nouveau PIB qui est en train d'apparaître, l'Europe a mis en place la Corporate Sustainability Reporting Directive. Applicable depuis le 1^{er} janvier 2024, la directive CSRD¹ fixe de nouvelles normes et obligations de reporting extra-financier et concerne, pour l'heure, exclusivement les grandes entreprises et les PME cotées en Bourse. Ce reporting repose sur des critères environnementaux (changement climatique, biodiversité, utilisation des ressources), sociaux (égalité des chances, conditions de travail...) et de gouvernance. « Pour démontrer que l'entreprise crée de la valeur parce qu'elle est vertueuse, elle a besoin de datas. Le grand défi des entreprises va donc être de déterminer quelles datas sont parlantes et sources de valeur, comment les collecter et où les loger, autrement dit quelle sera la nationalité du data center. Ce sont les vraies questions du monde de demain », conclut Philippe Dessertine. ●

¹ Source : [Entreprendre.service-public.fr](https://entreprendre.service-public.fr)

RELANCE DU NUCLÉAIRE

LA FILIÈRE INDUSTRIELLE DANS LES STARTING-BLOCKS

Réseau business industriel créé il y a près de 25 ans par des chefs d'entreprise en recherche de nouveaux marchés, **Neopolia** regroupe aujourd'hui 240 membres, TPE, PME et ETI essentiellement basés dans les Pays de la Loire. **Mikaël Buhé**, vice-président Énergies¹ du réseau, met en avant les **opportunités et enjeux du nucléaire** pour les entreprises sur un secteur **en pleine relance**.

Propos recueillis par Nelly **LAMBERT**

Quel est le rôle de Neopolia ?

On peut dire que c'est une fusée à quatre étages. Le premier étage, assez classique, est de permettre aux entreprises membres de l'association de savoir qui est dans son environnement. L'étage 2, lui aussi assez classique, c'est celui où l'on se connaît suffisamment pour faire des affaires ensemble. La véritable différenciation commence avec l'étage 3 : on organise des événements pour apporter aux entreprises locales une visibilité sur les marchés. On est dans ce niveau-là lorsque l'on organise un "Focus on business"² sur les SMR : là où aucune des PME du réseau, seule, n'est capable de faire venir les grands donneurs d'ordre, Neopolia arrive à mobiliser. Enfin, l'étage 4, c'est la capacité de prendre en charge des projets au nom de Neopolia SAS, qui porte la responsabilité technique, financière et commerciale du projet et coordonne l'ensemble des lots attribués à des entreprises membres de Neopolia.

Parmi les sept marchés³ sur lesquels intervient Neopolia, que représente le nucléaire ?

Le nucléaire est un marché clé pour Neopolia, intégré dans la stratégie nationale de transition énergétique décarbonée à horizon 2050.

La région compte près de 600 entreprises actives sur ce marché, représentant plus de 10 000 emplois. Parmi ces entreprises, certaines réalisent jusqu'à 30 % de leur chiffre d'affaires sur ce marché.

La difficulté dans ce secteur, c'est la maîtrise des normes. Mais on a des PME qui sont habituées à ces environnements très



Mikaël
Buhé

réglementés. Les plus grands objets – paquebots, éoliennes, avions – sont fabriqués sur le territoire et par ailleurs, il y a un vrai savoir-faire local sur la fabrication d'objets complexes qui répondent aux exigences du nucléaire, avec aussi une structure industrielle qui leur permettent de se caler sur le calendrier du nucléaire. Un calendrier qui peut être à la fois très long dans la phase de discussion, mais qui demande aussi une très grande réactivité une fois la décision prise.

Et c'est aussi possible parce qu'on a les infrastructures, cet hinterland du bassin de la Loire avec des connexions entre les industriels qui produisent, les entreprises qui assemblent et grâce également à une capacité logistique permettant d'expédier les gros objets produits sur le territoire.

Quid des compétences sur notre territoire ?

Dans les années 1980, on mettait en service un réacteur nucléaire tous les deux mois. Le dernier l'a été en 1993, puis il y a eu une interruption. Et les entreprises ici se sont organisées sur d'autres marchés. C'est d'ailleurs le cœur de la raison d'être du réseau Neopolia que de permettre aux entreprises de son réseau de se diversifier. Résultat : le nucléaire représente aujourd'hui une fraction du chiffre d'affaires de ces entreprises – 20 à 25 % en moyenne –, mais les compétences sont là.

Elles sont pourtant méconnues, non ?

C'est le sens de l'événement qui a été organisé en octobre dernier pour organiser la montée en connaissance avec une journée "Perspectives de l'industrie nucléaire en Pays de la Loire", organisée en partenariat avec le Conseil régional et axée sur les opportunités d'affaires. L'événement avait réuni plus de 200 acteurs. L'objectif étant de donner accès à nos entreprises membres aux informations essentielles sur les marchés et les accompagner dans le développement de leurs compétences afin qu'elles puissent accéder aux marchés potentiels. Il y a deux ans, on avait fait un autre Focus on business sur le nucléaire, mais il était alors axé sur le démantèlement. Depuis, il y a eu le discours de Belfort du président de la République en 2022, le WNE en 2023 (*salon mondial du nucléaire civil, NDLR*) : le nucléaire a retrouvé de la visibilité, il n'est plus honteux et on ressent une nouvelle dynamique.

Christelle Morançais souhaite l'implantation d'un petit réacteur nucléaire (SMR)⁴ sur le site de Cordemais. Quel est votre positionnement ?

Au-delà de la localisation d'un futur SMR, notre sujet, c'est de faire savoir aux grands industriels du nucléaire qu'en Pays de la Loire il y a un savoir-faire dont ils vont avoir besoin. Prenons l'exemple de la Normandie qui va concentrer les prochains investissements dans le nucléaire : avec leur bassin industriel actuel, même s'ils attribuaient 100 % des marchés aux entreprises de leur bassin, de toute façon ils ne rempliraient leurs besoins qu'à hauteur de 50 %. Ils nous invitent donc nous Pays de la Loire à nous structurer pour être au rendez-vous et participer au renouveau du nucléaire en France.

Il y a aussi de la maintenance à faire, notamment sur la centrale de Chinon, ils ont aussi installé Graphitech⁵ (*filiale d'EDF et de Veolia, NDLR*) pour répondre aux enjeux du démantèlement. Avec notamment pour objectif d'en faire une base pour industrialiser les démantèlements programmés qui concernent une cinquantaine de réacteurs. Il ne faut pas oublier que pour démanteler il va falloir commencer par construire des

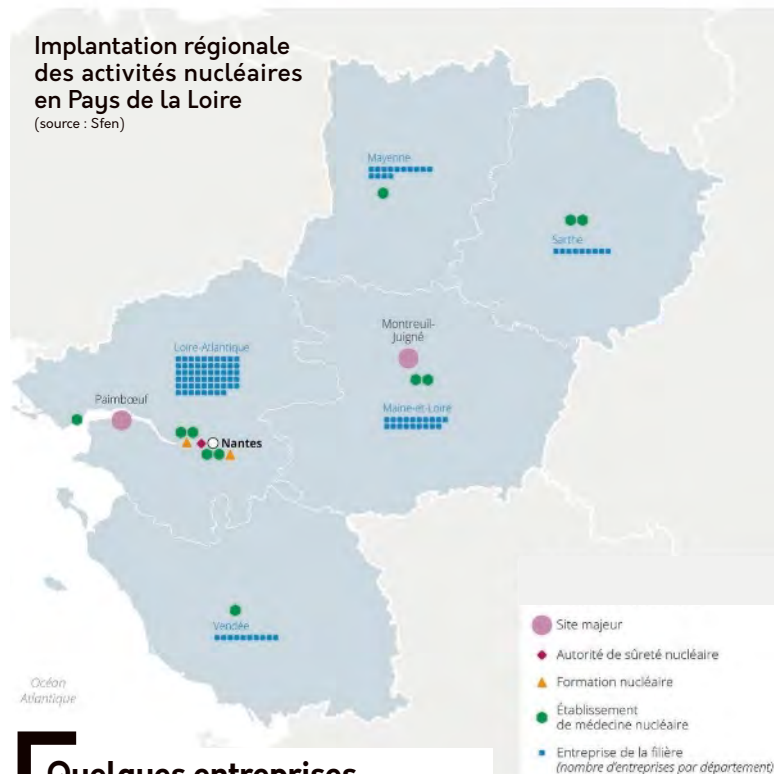

Quelques entreprises intervenant sur le nucléaire :

- Armitec (groupe JTI), Axima Nucléaire (Equans France), EN Moteurs, Fonderie Lemer, Framatome, Naval group, OP-S (groupe Wal-3IS), REEL.

installations pour accueillir les éléments. On peut imaginer des solutions à base de robots, faire du diagnostic préalable non destructif... Il y a là des sujets de recherche, comme il y en a sur la partie optimisation du parc en service, sur les SMR... Mais si vous ne donnez pas de la visibilité à tout cela, les étudiants ne viendront pas ! Nous avons besoin que le nucléaire ne soit pas honteux pour qu'il y ait des gens qui travaillent sur le sujet et nous avons besoin de le revendiquer pour aller faire la promotion de notre savoir-faire dans les autres régions. Enfin, nous avons besoin de structurer la filière industrielle ●●

¹ Il est par ailleurs directeur Ouest chez ABMI (70 M€ de CA en 2023) qui regroupe 900 personnes dont 270 sur la partie Ouest et intervient sur trois types d'activité : conception de produits, d'infrastructures pour le génie civil et mise en place de centres de services pour les grands comptes. Le nucléaire représente aujourd'hui 25 % de son chiffre d'affaires.

² En octobre 2023, Neopolia, en partenariat avec le Conseil régional, a organisé un événement axé sur les opportunités d'affaires et le savoir-faire nucléaire sur le territoire. Intitulé "Perspectives de l'industrie nucléaire en Pays de la Loire", il a réuni plus de 200 acteurs (industriels, start-up, experts, écoles, organismes de recherche...).

³ Aérospatial, Mobilité terrestre, Marine, Énergies, Éolien offshore et EMR, Hydrogène, Défense.

⁴ SMR = Small modular reactor (petit réacteur modulaire).

⁵ Graphitech est une société d'ingénierie en charge des développements technologiques et des études d'ingénierie nécessaires à la préparation du démantèlement des réacteurs nucléaires.

●●●

pour lui donner à la fois une efficacité dans sa réponse aux grands donneurs d'ordre et une lisibilité à destination de ses clients et des jeunes, futures recrues.

Que reste-t-il à faire sur ce sujet de la structuration ?

Il y a différents volets. Sur la formation, la présidente de Région met beaucoup en avant, et avec raison, le Campus des métiers de l'énergie. L'idée étant de donner une cohérence aux différentes formations dans le domaine de l'énergie. Dans ce campus, il faudra oser mettre des formations dans le nucléaire ! Ça peut être par exemple une acculturation à la sûreté nucléaire pour que les gens n'aient pas peur de postuler déjà. Et là, je pense que Neopolia peut participer en mettant en avant les besoins des PME.

Après, sur le volet industriel, si on récupère un marché mondial potentiel de 300 SMR accessibles pour l'export français (l'équivalent de 300 centrales à charbon actuellement en place, NDLR), il va falloir mettre en place des capacités industrielles : des ponts de levage, peut-être des quais adaptés...

Le mot le plus important dans SMR c'est "modulaire" : l'objectif est de standardiser le plus possible avec, en ligne de mire, une ligne de production de modules de SMR. Mais pour cela, il va falloir des espaces dédiés, des terrains adaptés. Et c'est maintenant qu'il faut se positionner car s'il y a du foncier à mobiliser, ça prend du temps ! Si vous voulez encourager les entreprises à faire des investissements, il faut dégager l'horizon le plus possible.

Justement, est-ce que les entreprises présentes aujourd'hui sur le SMR prévoient déjà d'investir ?

Pour la plupart, on a passé le stade du « est-ce que c'est faisable ? », la réponse est : oui, ça l'est. La question désormais c'est « est-ce que c'est industrialisable facilement et à quel coût (au coût objectif) ? » Et là, il y a encore des recherches en cours. Là, le savoir-faire industriel va être important. Il y a peut-être des axes de recherche à lancer sur l'industrialisation et ça c'est l'objet de l'IRT Jules Verne et du pôle EMC2 qui sont orientés sur l'innovation de fabrication et d'innovation du processus de production. Après, il y a aussi le dimensionnement des outils industriels à prévoir. Ça commence par trouver un terrain, définir les modalités de gestion... il y a des solutions à inventer. On peut se dire que là où aujourd'hui on produit des éoliennes, qui sont aussi des objets XXL, peut-être qu'il n'y a pas grand-chose à faire pour construire des morceaux de cuves...

Il y a aussi la dimension logistique à envisager avec ces 300 SMR qui peuvent être construits. Ce qui implique des infrastructures portuaires. Et puis il y a un collectif à mobiliser autour de la soixantaine de PME actives sur ce marché et qui peut constituer un bon noyau. Nous serons d'ailleurs présents sur le WNE 2025, avec le soutien de la Région. ●

La présidente de Région, Christelle Morançais, souhaite que le site de la centrale à charbon de Cordemais, vouée à disparaître, accueille un SMR.



© Shutterstock

« AUJOURD'HUI, J'AI DE LA VISIBILITÉ »

Dirigeant du groupe Wal-3IS, **Willy Lorient** constate que **les feux sont au vert** sur tous les segments de son **activité nucléaire**, qui représente environ un quart de l'activité du groupe. Il fait le point sur les **enjeux** concernant son activité.

Par Nelly **LAMBERT**

Dirigeant de Wal-3IS, un groupe de cinq sociétés industrielles intervenant sur les marchés de l'aéronautique, du naval, du nucléaire et de la défense (200 collaborateurs, CA de près de 20 M€), Willy Lorient est également membre du conseil d'administration de Neopolia. Il se félicite d'une « reprise de conscience collective » que le nucléaire constitue une solution d'avenir. « La mentalité des gens a évolué, l'environnement macro-économique a clairement changé, se réjouit-il. Le fait que les décisions politiques soient désormais très claires sur là où la filière doit aller, avec quelles compétences et dans quel timing, nous permet derrière de nous structurer. Il y a eu un énorme travail fait par la filière et aujourd'hui, en tant que chef d'entreprise, j'ai de la visibilité. »

Une gestion prévisionnelle des emplois

Cette visibilité incite le groupe à investir « en recrutement, en formation et en

démarche commerciale » et lui permet de travailler sur une gestion prévisionnelle de ses emplois, « sachant que nos projets se déroulent en plusieurs phases. Il y a celle de la projection avec le besoin de profils d'encadrants, de développeurs, de chargés d'affaires, qui vont identifier les besoins, entrer en contact avec les donneurs d'ordre et répondre aux appels d'offres. Ensuite, on entre dans la phase de l'amorce de la capacité opérationnelle et, enfin, on recherche les troupes pour produire. Concrètement, dès cette année, on va mettre en place les premières ressources. »

La fin du "nucléaire bashing"

« Le côté positif, c'est que le "nucléaire bashing" étant derrière nous, les gens n'ont plus peur de venir travailler dans ce secteur », ajoute le dirigeant, qui tient à préciser que cela tient aussi au fait que la santé et la sécurité au travail (SST) sont devenus des enjeux prioritaires. En revanche, il constate qu'il doit

désormais faire face à une autre problématique : celle de la transformation du rapport au travail. « Le nucléaire est une activité de déplacement. On est obligés d'intervenir sur site et aujourd'hui on a beaucoup de difficultés à trouver des personnes qui acceptent de partir en déplacement à la semaine. On a toujours eu une politique financière incitative, mais je constate que la carotte ne suffit plus. » De manière plus globale, il estime que les industriels du secteur doivent « proposer des jobs différents de ce qu'ils étaient par le passé. En cela, la robotisation, l'intelligence artificielle nous aident. Nous proposons des métiers où l'on peut faire carrière et être fiers de ce que l'on fait. » ●



La hausse de fréquentation dans Les campings a bénéficié aux établissements 4 et 5 étoiles (+9,4 %), comme ici au Camping Bel Air de Pornichet.



PAYS DE LA LOIRE

COMMENT LES CAMPINGS BOOSTENT LE TOURISME

Une étude de l'Insee en date du 22 février montre que le **retour du dynamisme touristique** dans les **Pays de la Loire** lors de la **saison 2023** a essentiellement été porté par les **campings**. Ce mode d'hébergement enregistre un **nombre de nuitées record** alors que la **fréquentation hôtelière** est en repli.

Par Nicolas **LE PORT**

Dans les Pays de la Loire, la saison estivale 2023 a confirmé le retour du dynamisme touristique observé durant l'été 2022 où la fréquentation avait dépassé son niveau d'avant-crise sanitaire. Les hébergements touristiques marchands ont ainsi enregistré 21,4 millions de nuitées entre avril et septembre 2023, soit une progression de 2,7 % sur un an (+1,6 % en France métropolitaine).

Nouveau record de nuitées dans les campings

Dans les faits, cette hausse de fréquentation est portée exclusivement par les campings. Après un nombre de nuitées record lors de la saison 2022 (13,4 millions), les campings enregistrent 14,1 millions de nuitées entre avril et septembre 2023, soit une hausse de 5,8 % sur un an. Une progression supérieure à celle de la France métropolitaine (+4,4 %), qui s'explique à la fois par une clientèle française plus présente (+5,1 %), mais également étrangère (+9,8 %).

Si les Britanniques redeviennent la première nationalité parmi la clientèle étrangère (+1,5 % par rapport à 2022), ils restent encore loin de leur niveau d'avant Brexit (-7,3 % par rapport à 2019). Les Néerlandais passent en seconde position (+7,2 %) et les Belges, nettement plus présents qu'en 2022 (+16 %), prennent la troisième place.

Comme en 2022, la fréquentation dans les campings a été bonne dès le printemps : +14,5 % en avril et +24,5 % en mai. Plus favorable en 2023 qu'en 2022, le calendrier des jours fériés du mois de mai explique en partie ces chiffres. L'augmentation se poursuit mais est plus modérée en juin (+0,8 %), juillet (+1,8 %) et août (+3,5 %). La belle météo de septembre a également profité aux campings ligériens (+13,1 %).

Autre bonne nouvelle : tous les départements ont bénéficié de cette hausse de fréquentation. L'augmentation des nuitées dans les campings vendéens (+5,3 %) est là encore portée à la fois par la clientèle française (+4,5 %) et la clientèle étrangère (+10,5 %). Cette hausse est comparable en Loire-Atlantique (+5,4 %), mais elle a davantage bénéficié aux campings du littoral (+6,9 %).

Cette hausse de fréquentation a une nouvelle fois bénéficié aux campings 4 et 5 étoiles (+9,4 %), majoritaires dans la région, au détriment des 3 étoiles qui voient leur fréquentation chuter de 5,5 % sur un an.

Les hôtels à la peine...

Mais comme souvent, le bonheur des uns ne fait pas les affaires des autres. Ainsi, le bilan est nettement plus contrasté dans l'hôtellerie. Entre avril et septembre 2023, les établissements ligériens ont enregistré 4,5 millions de nuitées (-2,1 %

sur un an), alors que leur fréquentation est quasi stable en France métropolitaine (+0,3 %). Au niveau national, c'est la deuxième baisse la plus élevée après la Corse.

La clientèle française est moins présente que lors de la saison précédente (-2,7 %), comme au niveau national (-3,2 %). Cela s'explique d'abord par le net recul des nuitées pour motif professionnel dans la région : -335 000 nuitées sur un an, soit une baisse de 14,8 % par rapport à 2022. Une tendance liée selon l'Insee « au développement des pratiques de travail à distance qui favorise les réunions en visioconférence au détriment des déplacements professionnels ». Mais également à « l'essor des plateformes de location d'hébergements par des particuliers » type Airbnb, qui absorbe également une partie de la clientèle hôtelière.

...malgré le retour des touristes étrangers

Autre enseignement de l'étude : l'augmentation de la clientèle étrangère dans les hôtels de la région se confirme. En effet, après un retour marqué des touristes étrangers lors de la saison 2022, leur fréquentation dans les hôtels ligériens est encore en hausse en 2023 (+2,2 % contre +6,6 % à l'échelle nationale). Par rapport à la saison estivale 2019, leur nombre de nuitées (30 800) est en hausse dans la région de 5,6 %. Comme dans les autres régions, le retour des Britanniques se confirme avec un nombre de nuitées record dans les hôtels de la région en 2023 (+30,3 % par rapport à la saison 2022), occupant toujours la première position. Un afflux anglo-saxon en grande partie dû à la Coupe du monde de rugby. Les Belges restent deuxièmes (en baisse de 4,4 % sur un an), devant les Allemands (-3,4 %).

En Loire-Atlantique, la fréquentation dans les hôtels continue de baisser (-5,9 % sur un an) et s'éloigne de son niveau d'avant-crise sanitaire (-8,6 % par rapport à 2019). Une baisse qui concerne autant le littoral que la métropole nantaise et qui s'explique par la chute de la clientèle française (-7,5 %). A contrario, le nombre de nuitées dans les hôtels vendéens est en hausse de 3,2 %.

Hébergement et restauration : des chiffres d'affaires en hausse

Dans ce contexte, sous l'effet combiné de la hausse du nombre de nuitées et des prix (+4,6 % en moyenne), le chiffre d'affaires du secteur de l'hébergement a augmenté de 8 % entre avril et septembre 2023 par rapport à la même période en 2022. Une progression légèrement plus faible qu'à l'échelle nationale (+10 %). À noter enfin que cette hausse d'activité se répercute également dans la restauration, où le chiffre d'affaires du secteur a augmenté de 9,2 % sur un an, bien aidé par une hausse de 5,5 % des prix. ●



À VENIR

MARS
AVRIL
2024

CRISE IMMOBILIÈRE : COMMENT SURFER SUR LA VAGUE ?

Le CIC Ouest et le Club Immobilier Nantes Atlantique (Cina) proposent le 21 mars prochain à Nantes une conférence sur la crise immobilière sur le thème "La vague : comment la saisir et la surfer ?".

Un événement organisé dans le cadre du cycle préparatoire de la 2^e Biennale de l'immobilier, qui s'adresse à tous les professionnels impactés par cette crise : dirigeants, managers et professionnels de l'immobilier et de ses métiers connexes, mais également des secteurs de l'artisanat et du BTP.

Cette soirée sera animée par la consultante en stratégie carrière Marie-Charlotte Girard, et Benoit Pineau, préparateur mental de dirigeants et sportifs. Tous deux y partageront leur expérience d'accompagnateurs de dirigeants et cadres d'entreprises dans l'objectif de proposer aux participants des conseils opérationnels pour prendre le recul et la hauteur nécessaires pour vivre aujourd'hui au mieux cette crise, tout en préparant demain.

L'occasion, pour les participants, de remettre en question leurs pratiques et leurs habitudes de travail. Car même si elle semble plus structurelle que conjoncturelle, cette crise va modifier en profondeur le paysage entrepreneurial, les structures, ainsi que les femmes et les hommes qui travaillent à la fabrique de la ville.

Comment vivre ces changements ? Comment absorber les chocs successifs, tenir dans la durée et traverser cette période en préservant ses ressources, sa santé physique et mentale, ses pleines capacités de repositionnement ou d'innovation... ? Autant de questions qui seront abordées lors de cette soirée.

PRATIQUE

Conférence gratuite
et ouverte à tous le jeudi
21 mars, de 18h à 20h,
à l'Espace CIC Ouest,
situé 2 avenue Jean-Claude
Bonduelle à Nantes.

Inscription :
lnkd.in/eEnxjPjS





Jérôme
Fourquet

CONFÉRENCE SUR LA FRANCE D'APRÈS

Politologue et directeur du département Opinion de l'Ifop, Jérôme Fourquet dressera le tableau politique de la France d'après lors d'une conférence organisée par le Cera, le 9 avril, à l'Ices, à La Roche-sur-Yon.

« Comment fixe-t-on son choix électoral dans cet archipel qu'est devenue la France ? De quel poids pèsent les singularités individuelles au regard des variables sociales et de l'environnement géographique ? Vers quel type de dessein collectif les nouveaux déterminants du vote nous conduisent-ils ? » Pour répondre à toutes ces questions, Jérôme Fourquet a arpenté le territoire. Il a collecté des données statistiques, dressé des cartes et tracé des graphiques repérant les facteurs contextuels qui, aujourd'hui, façonnent le vote.

Lors de cette intervention, l'auteur de *L'Archipel français* en 2019 et de *La France sous nos yeux* en 2021, aux Éditions du Seuil, livrera les clés essentielles de son travail pour comprendre les principales mutations de la société française et décrypter les évolutions récentes de son paysage politique.

PRATIQUE

Mardi 9 avril, 18h30, à l'Ices, 17 Boulevard des Belges, La Roche-sur-Yon.

Inscriptions : [Le-cera.com](https://le-cera.com).

Tarif : 20 €, gratuit pour les moins de 30 ans et les adhérents du Cera.

Renseignements : contact@le-cera.com

INDICES FÉVRIER

SMIC AU 1^{ER} JANVIER 2024

HORAIRE	MENSUEL (35 h)
11,65 €	1766,96 €

SÉCURITÉ SOCIALE

plafond mensuel

2024 : 3 864 €

Le nouveau montant du plafond est valable toute l'année, le gouvernement ayant décidé de fixer désormais un seul plafond par an (46 368 €).

INDICE DES PRIX

(base 100 en 2015 à partir de 2016)

Ce changement de base n'affecte en rien le niveau de l'indice et son évolution.

	JANVIER (1) 2024	JANVIER 2023	AUGMENTATION SUR UN AN
INDICE D'ENSEMBLE	118,19	114,60	+ 3,1 %
INDICE HORS TABAC	117,16	113,86	+ 2,9 %

(1) Données partielles.

INDICE DES LOYERS COMMERCIAUX – ILC

	EN NIVEAU	ÉVOLUTION ANNUELLE
2022 T2	123,65	+ 4,43 %
2022 T3	126,13	+ 5,37 %
2022 T4	126,05	+ 6,29 %
2023 T1	128,68	+ 6,69 %
2023 T2	131,81	+ 6,60 %
2023 T3	133,66	+ 5,97 %

Selon la loi 2014-626 du 18 juin 2014 (article 9) qui modifie l'article L145-34 du Code de commerce, deux indices peuvent être utilisés pour la révision des baux commerciaux :

- l'indice des loyers commerciaux pour les activités commerciales ou artisanales ;
- l'indice des loyers des activités tertiaires pour les activités autres que commerciales.

INDICE DE RÉFÉRENCE LOYERS ACTIVITÉS TERTIAIRES – ILAT

(Baux d'habitation Loi Mermaz)

TRIMESTRE DE RÉFÉRENCE	ILAT DES LOYERS	VARIATION ANNUELLE
2 ^e TRIMESTRE 2023	130,64	+ 6,51 %
3 ^e TRIMESTRE 2023	132,15	+ 6,12 %

INDICE DE RÉFÉRENCE LOYERS – IRL

(Baux d'habitation Loi Mermaz)

TRIMESTRE DE RÉFÉRENCE	IRL DES LOYERS	VARIATION ANNUELLE
1 ^{er} TRIMESTRE 2023	138,61	+ 3,49 %
2 ^e TRIMESTRE 2023	140,59	+ 3,50 %
3 ^e TRIMESTRE 2023	141,3	+ 3,69 %
4 ^e TRIMESTRE 2023	142,06	+ 3,50 %

INDICE NATIONAL BÂTIMENT

(Tous corps d'état)

DÉCEMBRE	NOVEMBRE	VARIATION MENSUELLE	VARIATION ANNUELLE
130,6	130,3	0,2 %	3 %

TAUX D'INTÉRÊT

TAUX REFI DE LA BCE

4,50 %

VIE des entreprises

Loire-Atlantique <

INDUSTRIALISATION

ALLIANCE ENTRE EQUIUM ET LE GROUPE ARMOR

Implanter dans la région des Pays de la Loire une industrie française de pompes à chaleur. C'est l'ambition affichée par Equium, une deeptech basée à Saint-Herblain, qui souhaite à présent asseoir sa stratégie d'industrialisation.

« Face aux mastodontes déjà présents sur le marché des pompes à chaleur, il faut s'entourer d'acteurs qui vont apporter un savoir-faire d'industrialisation et être complémentaires pour être crédibles », introduit Cédric François, le fondateur d'Equium, qui développe depuis 2017 une solution d'efficacité énergétique et de confort thermique tirée de la capacité des ondes acoustiques à transporter de la chaleur. Ses atouts : « Simple à installer et à utiliser, elle n'émet pas de bruit et réduit de 90 % le CO₂ émis comparé à une chaudière gaz. »

À l'occasion d'une nouvelle levée de fonds de 3 M€ finalisée fin décembre, la société a donc fait entrer dans son capital le groupe **Armor**, qui a pris une participation minoritaire (non précisée) et siège désormais au conseil d'administration de la start-up. Parmi les nouveaux investisseurs figurent aussi Martin Fornage, cofondateur d'Enphase (secteur de l'énergie) et Pierre Trémolières, fondateur d'Accenta (décarbonation des bâtiments), aux côtés des actionnaires historiques que sont l'industriel Ateq, le family office Enthéos et PLP, le fonds d'investissement de la Région Pays de la Loire, qui se réengage dans ce second tour de table.

Objectif ? « Consacrer ces deux prochaines années à des expérimentations et à l'industrialisation. » Une campagne à taille réelle est prévue à partir d'octobre tout d'abord à Angers avec Bouygues Immobilier et des discussions seraient en cours avec des bailleurs sociaux. Le lancement de la commercialisation est quant à lui annoncé pour fin 2025. La société installée à Saint-Herblain depuis 2019 pourrait alors déménager pour accompagner cette montée en puissance. Les effectifs suivront. L'équipe aujourd'hui composée de **15 salariés** va déjà s'étoffer cette année avec l'arrivée de quatre ingénieurs.

Florence FALVY



Cédric François



Aux Sables d'Olonne, le chantier naval Privilege Marine est passé sous le contrôle du groupe tchèque PPF.

Loire-Atlantique

DÉVELOPPEMENT

OSE IMMUNOTHERAPEUTICS ET ABBVIE NOUENT UN PARTENARIAT

C'est une étape importante dans le développement d'OSE Immunotherapeutics, société nantaise de **biotechnologie** (60 personnes, CA non communiqué). Celle-ci a signé avec le géant américain Abbvie un partenariat visant à développer OSE-230, un **anticorps monoclonal innovant** dans le traitement de l'inflammation chronique et sévère. Pour rappel, un anticorps monoclonal est une molécule quasiment identique aux anticorps fabriqués par notre corps à la différence près qu'elle est produite en laboratoire.

Selon les termes de l'accord, Abbvie obtient une licence mondiale exclusive pour développer, fabriquer et commercialiser OSE-230. À la clé pour OSE Immunotherapeutics : 48 M\$ à la signature du contrat, et jusqu'à 665 M\$ supplémentaires pour les étapes de développement, réglementaires et de commercialisation.

Par ailleurs, la société nantaise pourra recevoir des redevances échelonnées sur les ventes nettes mondiales d'OSE-230. « Ce partenariat représente une avancée majeure dans le développement de notre société et témoigne de la valeur de nos **capacités d'innovation en R&D** », a réagi Nicolas Poirier, directeur général.

Gildas PASQUET



Nicolas Poirier

© OSE Immunotherapeutics

Vendée • RACHAT

PRIVILÈGE MARINE EST PASSÉ SOUS PAVILLON TCHÈQUE

Aux Sables d'Olonne, le chantier naval Privilège Marine, spécialisé dans la construction de catamarans de luxe, a été repris le 26 janvier dernier par le Tchèque PPF Group (groupe financier).

Fondé en 1985, Privilège marine, un chantier naval spécialisé dans la conception et la construction de **catamarans de luxe** dédiés à la grande croisière, produit entre 12 et 15 bateaux par an (17 M€ de CA en 2023). Malgré un carnet de commandes bien rempli, supérieur à 50 M€, il connaissait de lourdes **difficultés financières**. « La société était au bord de la cessation de paiement, avec plus de 20 M€, quand PPF Group, qui a le souhait de développer son pôle nautisme, s'est porté à son secours », confirme Thierry Legros, directeur général délégué au sein de Privilège Marine. Selon le dirigeant, le fonds d'investissement familial a injecté plus de 4 M€ dans le chantier naval pour lui éviter une procédure collective et repris l'ensemble du personnel, « entre 170 et 200 personnes ».

Ce rachat s'accompagne d'une **nouvelle organisation opérationnelle**. Gildas Le Masson, qui dirigeait jusqu'alors la société Nautitech catamarans, un constructeur de multicoques implanté en Charente-Maritime, a été nommé CEO de Privilège Marine. Il prendra ses fonctions le 18 mars. Quant à Gilles Wagner, l'ancien propriétaire du chantier, « il a quitté le groupe et nous accompagne désormais en tant que consultant ».

D'après le repreneur, l'accent sera mis sur l'**innovation** et principalement sur la recherche de solutions alternatives aux propulsions par énergie fossile, ainsi que sur le **développement de la gamme**.

« Nous prévoyons de sortir deux à trois nouveaux modèles d'ici à 2026. » S'il est prévu d'accroître la production, sans chiffre précis, l'effectif devrait lui passer à 300 personnes à horizon trois ans.

Florence FALVY



© Privilège Marine

Vendée • RÉSULTATS

CLAIR LAGON, CHAMPION DE LA CROISSANCE 2023

Rachetée en 2021 par Geoffroy Heber-Suffrin et son frère Antoine, Clair Lagon affiche des progressions records en 2023. Selon une enquête annuelle menée par Statista, l'entreprise basée aux Herbiers s'est hissée à la 28^e position sur 500 champions français de la croissance.

Première entreprise des Pays de la Loire et deuxième du secteur de la construction en France avec un taux de croissance annuel moyen de 84 %, elle a réalisé 4 M€ de CA en 2023.

« Nous concevons des **baignades artificielles**, explique Geoffroy Heber-Suffrin, président de Clair Lagon. Cela implique la non-utilisation de produits chimiques dans le traitement de l'eau et aucun béton. Ainsi, les formes et les tailles de nos lagons sont parfaitement libres. » Il précise : « Nos équipes techniques ont développé un processus de **filtration lente, par sable**, afin d'utiliser le moins d'énergie possible. Par ailleurs, nous **construisons nous-mêmes** nos lagons, depuis les premiers plans jusqu'à l'ouverture au public. Nous n'avons pas de concurrents faisant des lagons entièrement en sable. C'est un espace **100 % naturel**, si bien que l'expérience utilisateur n'est jamais cassée avec du béton ou un autre matériau. » Il ajoute : « Il existe **63 lagons** en fonctionnement en France. On peut les trouver chez quelques particuliers, mais la majorité de nos clients sont des professionnels de l'**hôtellerie de plein air**. C'est un outil marketing puissant leur permettant de monter en gamme et de retenir les familles sur site. »

En quatre ans, Clair Lagon est passée de 600 k€ de CA à 4 M€ de CA en 2023 et prévoit d'atteindre **6 M€ en 2024**.

« On a racheté l'entreprise avec deux salariés, rappelle le dirigeant. Nous sommes une vingtaine désormais, dont deux personnes aux **États-Unis** où l'on a ouvert une filiale en avril dernier. Nous avons déjà entériné nos premiers contrats et commencerons les chantiers cet été, avec le renfort de l'équipe française. On vise entre 1,5 et 2 M\$ de CA pour notre première année là-bas. »

Sophie COMTE



© Clair Lagon

Loire-Atlantique

IMPLANTATION

LAMARTINE CONSEIL SE POSITIONNE À NANTES

Après Lyon en 2013, Bordeaux en 2018 et Aix-Marseille en 2019, c'est à Nantes que Lamartine Conseil poursuit son expansion avec l'arrivée de l'équipe dirigée par **Guillaume Morineaux**. Ce **spécialiste des fusions-acquisitions** et du droit des sociétés accompagne depuis plus de vingt ans des groupes nationaux et internationaux dans leur développement et plus particulièrement dans leurs opérations transactionnelles. Titulaire d'un Master II en Droit des affaires (Paris Dauphine), Guillaume Morineaux a exercé successivement au sein de Gide, Fidal et PwC Société d'Avocats, dont il était associé en charge du bureau de Nantes. Il est accompagné dans ce nouveau challenge par **trois avocats**, Marie-Hélène Perin avec dix ans d'expérience au sein de PwC Société d'Avocats et Cornet Vincent Segurel, qui intervient en fusions-acquisitions et en droit des sociétés, Aude Guillerme forte de six ans d'expérience comme juriste d'entreprise chez Eurofins et deux ans au sein de PwC Société d'Avocats en fusions-acquisitions et en droit des sociétés, et Maxence Colcombet avec dix ans d'expérience au sein de PwC Société d'Avocats qui intervient dans les différents domaines de la fiscalité et en particulier la fiscalité immobilière.

Lamartine Conseil, qui compte désormais 22 associés avec **six bureaux en France**, vient de recevoir le 1^{er} prix ex-aequo du **cabinet d'avocats de l'année** décerné en 2023 par *Private Equity Magazine*.

Éric CABANAS

L'équipe de Lamartine Conseil à Nantes (de g. à d.) : Marie Hélène Perin, Guillaume Morineaux, Aude Guillerme et Maxence Colcombet.



© Lamartine Conseil



Vendée • TRANSFERT

CODILAB VA DÉMÉNAGER À MONTAIGU POUR DOPER SA CROISSANCE

Son site de L'Herbergement étant devenu trop exigu, le fabricant de compléments alimentaires Codilab va déménager en 2025 à Montaigu. Montant de l'opération : 20 M€.

« Aujourd'hui, notre activité est au ralenti car notre site actuel, que nous louons, est à **saturation**. Il est situé en plein centre de L'Herbergement et il n'y a pas d'extension possible. Et comme nous ne pouvions pas transférer nos activités sur notre autre site basé à Sérent, en Bretagne, nous construisons une nouvelle usine à **Montaigu**, dans le parc d'activités Les Marches de Bretagne qui va nous permettre de **doubler** nos capacités de production », explique Louis Jouffraut, qui dirige cette entreprise fondée en 2002 et appartenant au groupe Biofarma depuis 2022. L'enveloppe allouée à ce projet s'élève à **20 M€**, « 18 M€ injectés dans la construction et 2 M€ dans l'acquisition de machines », détaille son associé Laurent Renner, par ailleurs directeur administratif et financier de Codilab.

Les travaux ont été lancés en décembre dernier pour une livraison attendue en **avril 2025**. L'entreprise, qui fabrique pour le compte de tiers des **compléments alimentaires** sous forme sèche (poudre, comprimé, gélule), sera alors rebaptisée **Biofarma Montaigu** pour gagner en visibilité. Sur une parcelle de 30 000 m², le bâtiment occupera une superficie de **7 500 m²** (contre 4 800 m² pour le site actuel) avec une extension possible de plus de 5 000 m². Le futur site abritera **26 lignes de production**, soit dix de plus comparé à aujourd'hui.

La taille de l'entreprise va elle aussi augmenter rapidement. L'effectif devrait en effet passer de **90 salariés** à une centaine de personnes dans deux ans et à 150 à horizon cinq ans. « 14 embauches sont notamment prévues cette année », précisent les dirigeants. Le chiffre d'affaires prévisionnel de la société devrait s'établir à **19 M€** cette année, contre 17,4 M€ lors du précédent exercice.

À noter que la cérémonie de la première pierre est prévue le 3 avril prochain.

Florence FALVY

Installée à L'Herbergement, la société Codilab va prendre ses quartiers à Montaigu à l'horizon 2025.



Rendre simple et naturel l'entrepreneuriat

EXPERTISE COMPTABLE

AUDIT

CONSEIL

SOCIAL & PAIE

JURIDIQUE & FISCAL



**NANTES | VERTOU | LA BAULE
CLISSON | BASSE GOULAIN
LA ROCHE SUR YON | PORNICHET**

02 40 40 35 35

www.exco.fr



Loire-Atlantique • CRÉATION

ZEST FOR LIFE : DE NOUVELLES ÉTAPES EN VUE

Vivant avec la maladie de Crohn, Élodie Basset a lancé en novembre dernier Zest for Life pour améliorer la qualité de vie des personnes atteintes de maladies chroniques (20 millions seraient concernées en France). Prochaines étapes : une levée de fonds, une recherche clinique et une orientation vers le BtoB.

Zest for Life, c'est une solution 100 % digitale, accessible sur smartphone ou depuis un ordinateur, destinée aux personnes malades chroniques (physiques ou psychiques). « Nous comptons pour le moment **une trentaine d'utilisateurs**, âgés entre 25 et 35 ans.

C'est un bon début », dixit Élodie Basset, ingénieure en éducation thérapeutique et cofondatrice de la start-up aux côtés d'Alice du Verne. Les deux associées s'appuient sur une équipe de 37 soignants libéraux : diététiciens, psychologues, infirmiers, kinésithérapeutes. « Dans un premier temps, les utilisateurs mesurent leur **qualité de vie**. S'ensuit un entretien d'une heure en visio pour évaluer leurs besoins (mieux gérer sa fatigue au quotidien, reprendre confiance en soi, retrouver du plaisir en mangeant...) et définir ensuite un **programme personnalisé sur-mesure** dont la durée moyenne est de trois mois. » La personne a alors accès à des **sessions de e-learning**, qu'elle reçoit toutes les semaines, à faire à son rythme. Via un tchat sécurisé, elle peut échanger avec un coach dédié. Trois autres visios permettent de faire le point pendant le parcours avant un bilan pour mesurer les progrès. Le prix de ce programme s'élève à 229 € HT. Un dispositif numérique qui pourrait, à terme, être remboursé.

La start-up hébergée au sein du start-up studio nantais Imagination Machine envisage en effet de **lever entre 500 k€ et 1 M€** auprès de business angels et fonds spécialisés en santé, au cours du premier semestre 2024, pour s'entourer d'une équipe et lancer dans le courant de cette année une **recherche clinique**. Dans le même temps, un autre projet pourrait aboutir, consistant à « entrer dans le monde des entreprises et favoriser les **bien-être des salariés** », sachant que « 11 millions de personnes atteintes de maladies chroniques continuent de travailler ». Le duo féminin table sur 500 abonnés au terme d'une année de lancement.

Florence FALVY



Élodie
Basset

Alice
du Verne

© Zest for Life

Loire-Atlantique

IMPLANTATION

UN PROJET D'USINE OUTRE-MANCHE POUR LHYFE



Après les inaugurations fin 2023 de deux unités en Occitanie et Bretagne, le producteur et fournisseur nantais d'**hydrogène vert** Lhyfe prépare l'implantation d'un site de production à Wallsend, près de Newcastle, dans le nord-est de l'Angleterre. Cette nouvelle unité, qui sera située sur un terrain de 1,6 hectare sur le site d'une ancienne usine électrique, aura une capacité de **20 MW** et visera la production de huit tonnes d'hydrogène vert par jour, à destination de l'industrie et des transports. Le projet est soutenu par Shepherd Offshore, fournisseur de services dans les domaines maritimes et énergétiques. "Lhyfe Wallsend", du nom de ce nouveau site, utilisera de l'électricité verte provenant du réseau, et l'entreprise explique également étudier « la possibilité de s'approvisionner en électricité à partir de **ressources renouvelables locales**, telles que l'énergie solaire et l'énergie éolienne ».

Si l'accord foncier pour le terrain qui accueillera l'usine a été signé, le projet est encore conditionné par « l'obtention du permis de construire et d'une décision d'investissement financier ».

Gildas PASQUET

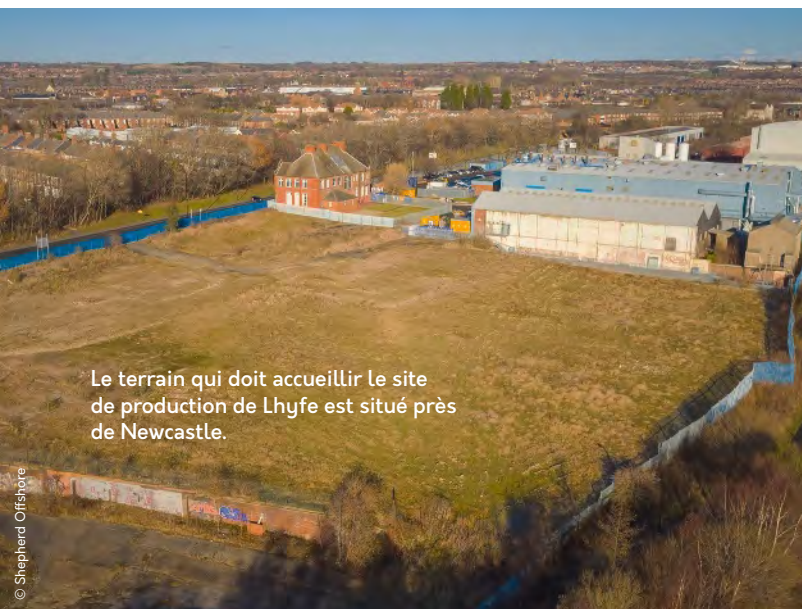

Le terrain qui doit accueillir le site de production de Lhyfe est situé près de Newcastle.

© Shepherd Offshore



> Vendée • INNOVATION

STINGRAY, UNE PREMIÈRE MONDIALE À O'GLISS PARK

Une vitesse maximale de **50 km/h**, une longueur de descente de 640 m, et un design spectaculaire en forme de raie manta. **Stingray**, la nouvelle attraction d'**O'Gliss Park** a tout pour plaire aux amateurs de sensations fortes. Situé au Bernard, à 15 minutes du littoral, le parc aquatique vendéen étoffe son offre avec quatre toboggans supplémentaires perchés à 26 mètres de haut. Montant de l'investissement : **6 M€**. « C'est une **exclusivité mondiale** qui plongera nos visiteurs dans une aventure aquatique qui marquera les esprits », se réjouit **Michaël Thibaud**, dirigeant du groupe **Océano Loisirs**, propriétaire d'O'Gliss Park et O'Fun Park.

Pouvant accueillir jusqu'à **1 000** visiteurs à l'heure, la structure va permettre de doubler la capacité d'accueil du parc. « Pour O'Gliss Park qui est ouvert uniquement l'été, l'enjeu est à la fois de réduire l'attente devant les attractions et d'augmenter la fréquentation, souligne **Clément Trigatti**, responsable communication. À terme, nous visons les 230 000 visiteurs par an. » L'été dernier, le parc a réussi à attirer 210 000 personnes malgré des conditions météo maussades. Conçu et fabriqué par le géant turc Polin Waterparks, Stingray est en cours d'installation par la société Edsun (Tiffauges), spécialiste français des aires de jeux aquatiques. Débuté en décembre, le chantier doit s'achever fin avril, soit deux mois avant le coup d'envoi de la saison. Cette année, O'Gliss Park sera ouvert **du 22 juin au 8 septembre**. « Après une belle arrière-saison l'an dernier, nous avons décidé d'ouvrir une semaine supplémentaire », annonce Clément Trigatti. À partir du 1^{er} mai, une autre nouveauté sera à découvrir : O'Tel Park, 50 hébergements de plein air répartis sur quatre hectares. Le groupe Océano Loisirs, qui emploie 20 salariés permanents et jusqu'à 300 renforts saisonniers en haute saison, a réalisé en 2023 un chiffre d'affaires stable par rapport à l'année précédente : 8,50 M€.

Alexandrine DOUET



Magazine papier
et version numérique :
accès au site web
et newsletter hebdomadaire.
Parution hebdomadaire

- 6 MOIS • 26 NUMÉROS : 48 € TTC
- VERSION NUMÉRIQUE : 24 € TTC
- 1 AN • 52 NUMÉROS : 79 € TTC
- VERSION NUMÉRIQUE : 39 € TTC
- 2 ANS • 104 NUMÉROS : 119 € TTC
- VERSION NUMÉRIQUE : 59 € TTC



Paiement sécurisé



INFORMATEUR JUDICIAIRE

le média
des affaires

Loire-
Atlantique
et Vendée

ABONNEZ-VOUS !

Nom ou raison sociale

Adresse

Téléphone

E-mail

Nombre d'abonnés souhaité

INFORMATEURJUDICIAIRE.FR

« LA LOGISTIQUE POUR SE DIFFÉRENCIER »

Spécialisée dans le **négoce de quincaillerie, menuiserie intérieure et extérieure**, Bailly-Quaireau est une **entreprise familiale centenaire** basée à Mâché, en Vendée. Avec 100 000 références au catalogue et 5 000 clients à satisfaire, Franck Quaireau, son président, a fait de **la logistique la colonne vertébrale du développement** de sa PME. Dans un **secteur ultra-concurrentiel**, préparer et livrer ses commandes en moins de 24 heures, dans toute la France, est un **facteur clé de pérennité**.

Propos recueillis par Marie LAUDOUAR

Quel est le métier de Bailly-Quaireau aujourd'hui ?

Bailly-Quaireau est une entreprise du négoce du bâtiment spécialisée en quincaillerie, menuiserie intérieure et extérieure. Nous sommes le seul négociant BtoB en France à avoir un panel d'articles aussi large. Nos commerciaux rayonnent sur cinq départements : la Vendée, la Loire-Atlantique, le Maine-et-Loire, les Deux-Sèvres et le nord de la Charente-Maritime. Mais nous livrons aussi dans toute la France métropolitaine et les Dom-Tom.

Qui sont vos clients ?

Nous avons 5 000 clients. Nous réalisons 97 % de notre chiffre d'affaires auprès des professionnels : 70 % auprès des artisans, 15 % auprès des industriels, 12 % avec les collectivités et seulement 3 % auprès des particuliers. Notre client historique, c'est le menuisier bois : il représente 65 % de notre clientèle et nous sommes capables de lui fournir tout ce dont il a besoin, à l'exception de l'isolation.

Bailly-Quaireau a plus de 130 ans. Quelle est son histoire ?

L'entreprise a été fondée en 1892 à Challans par la famille Bailly. On y vendait des vis mais aussi de la vaisselle. Pendant 100 ans, trois générations se sont succédé. En 1994, faute de repreneur familial, André Bailly a vendu sa quincaillerie à mon père, Michel Quaireau. Ce dernier était alors le bras droit de Louis-Claude Roux, l'autre grand quincaillier historique de la ville. Son patron venait de décéder et l'entreprise allait sans doute se faire reprendre par une grosse enseigne¹. Mon père, qui approchait de la quarantaine, a préféré partir et racheter une quincaillerie indépendante.

Bailly était alors une petite PME de 23 salariés. La clientèle était essentiellement composée d'artisans bois et de quelques industriels, basés le long de la côte vendéenne jusqu'à La Roche-sur-Yon et un peu dans l'Ouest. C'était une institution avec un fort savoir-faire. André Bailly était très proche de ses salariés. Mon père et lui partageaient de belles valeurs humaines. De leur rencontre est née une profonde amitié.

Comment votre père a-t-il ensuite développé l'entreprise ?

Il y a 30 ans, la quincaillerie était une entreprise vieillissante, avec un potentiel sous-exploité. Mon père lui a redonné une dynamique commerciale. La plus grosse impulsion fut, en 2002, de déménager la quincaillerie dans une zone artisanale de Challans. Nous avons gardé la boutique historique du centre-ville pour le particulier. 2016 a été le second tournant majeur de l'entreprise en déménageant notre siège social à Mâché à des fins logistiques principalement, tout en gardant nos deux sites challandais.

Quel est votre parcours ?

Après un diplôme en commerce obtenu en 1997, j'ai rejoint l'entreprise familiale pour faire la saison. L'expérience m'a plu et j'ai décidé de rester. La passion de mon père pour la quincaillerie est devenue la mienne. ●●●

¹ Deux ans après le départ de Michel Quaireau, son ancienne entreprise a été vendue au groupe Point P.



Franck
QUAIREAU
Président de
Bailly-Quaireau

...

Vous avez toujours su que vous vouliez reprendre l'entreprise ?

Oui, dès le départ. Je n'ai jamais eu le moindre doute à ce sujet. J'ai vu son potentiel. Je suis tombé amoureux de l'entreprise, de son environnement. Mon père m'a alors dit que je devrais absolument connaître et me former aux métiers de l'entreprise. Chauffeur livreur, logistique, comptabilité, marketing, commercial : j'ai tout testé, ou presque. Trois ans plus tard, j'ai pris la responsabilité de la branche panneaux et menuiserie, qui représentait alors 15 % du chiffre d'affaires. Dix ans plus tard, grâce à un travail d'équipe, on était passé à 45 %. Ce fort développement m'a rendu légitime pour reprendre un jour l'entreprise.

Que voulez-vous dire exactement ?

Si je revendique avec fierté d'être "le fils de" mon père, je refuse tous les passe-droits. Ma place de dirigeant, je suis allé la chercher. Quand vous êtes le fils du patron, celui-ci est plus exigeant avec vous qu'avec n'importe quel autre salarié. Je lui en suis très reconnaissant. Car c'est grâce à son exigence que je suis devenu directeur commercial en 2010. Depuis février 2020, je suis président. Mon père, lui, est à la retraite même s'il est officiellement directeur général, une fonction avant tout honorifique.

Pour les 130 ans de l'entreprise, vous avez rénové la boutique historique de Challans. Pourquoi ?

Cette boutique, ce sont nos racines. C'est un patrimoine, une institution challanaise qu'il fallait préserver. Des quincailleries d'autrefois comme celle-ci, aussi belles, avec des étagères et escaliers en bois, il n'en existe plus. Certes, c'est un gros investissement, 800 000 € au total. Mais si nous faisons tomber ce bâtiment, nous nous mettons à dos tous les habitants.

La boutique a rouvert ses portes à l'été 2023, après 18 mois de travaux. Anciennement "Baillly-Quaireau centre-ville", nous l'avons rebaptisée "La quincaillerie Baillly", en hommage aux fondateurs. Elle s'adresse plutôt à une clientèle de particuliers.

Tout a été refait et restauré à l'ancienne. Sur les 600 m², nous avons gardé le cœur du magasin, une centaine de

mètres carrés environ. Le reste est devenu un immeuble d'habitation. Nous sommes en train de réinstaller de vieux outils pour raconter l'histoire de cette boutique qui, d'une certaine façon, a retrouvé sa vocation d'origine. Autrefois, on y trouvait de tout. Aujourd'hui, c'est à la fois une quincaillerie et une droguerie, où l'on peut faire affûter ses couteaux ou acheter de la décoration. Parmi les visiteurs, il y a autant de curieux que d'acheteurs.

La logistique occupe une place essentielle dans votre stratégie de développement. Laquelle et pourquoi ?

Dans un secteur aussi concurrentiel que le négoce en quincaillerie, il faut savoir se différencier : c'est primordial. La logistique contribue à assurer la pérennité de l'entreprise. D'autant que nous gérons un catalogue de 100 000 références.

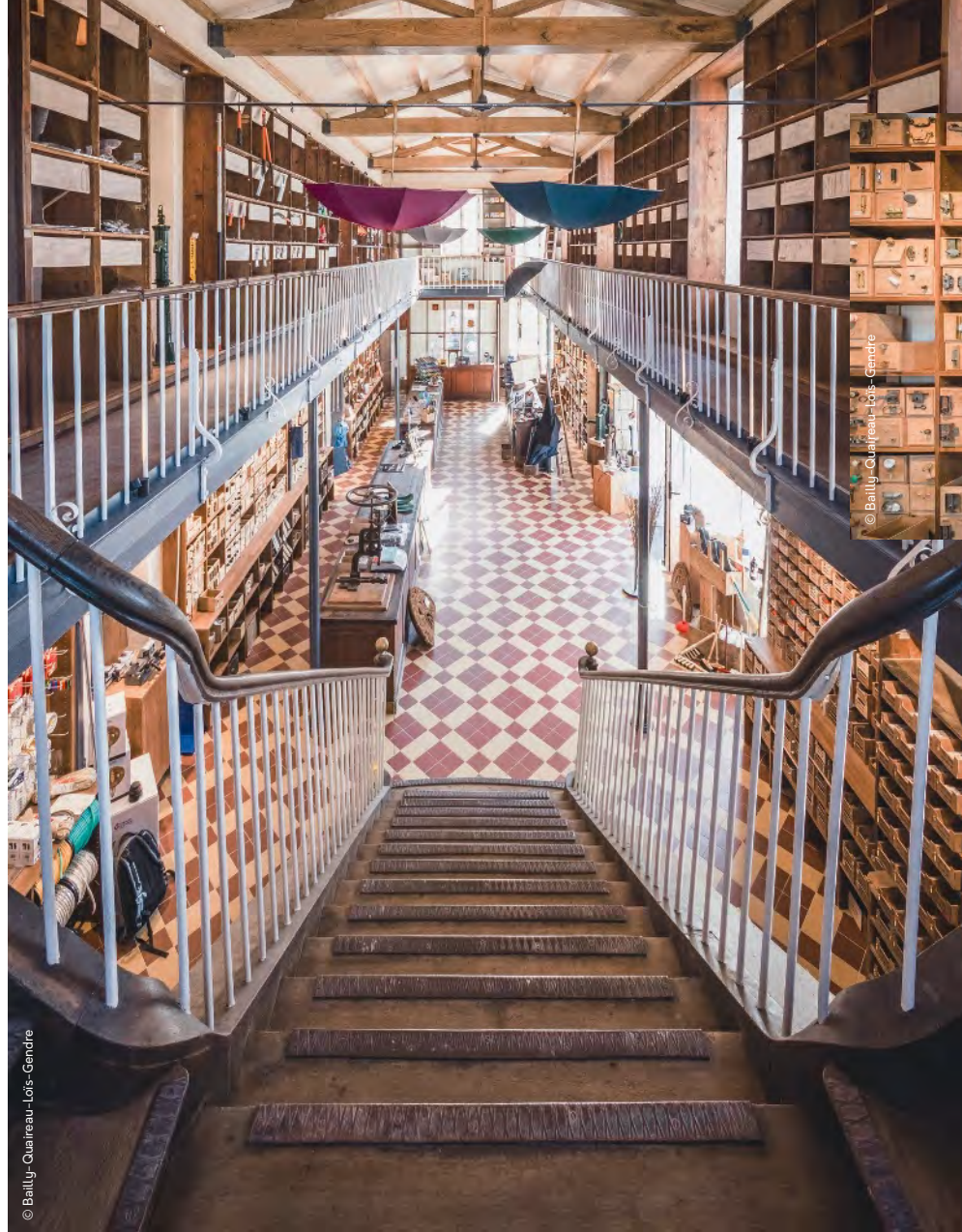

Il y a 30 ans, la quincaillerie était une entreprise vieillissante, avec un potentiel sous-exploité. Mon père lui a redonné une dynamique commerciale.



La boutique du centre-ville de Challans a entièrement été rénovée.

Pour correspondre à chaque habitude et besoins de nos clients, nous avons opté pour une logistique agile et multicanale. Concrètement, nous sommes capables de prendre une commande le soir à 17h30 pour la livrer le lendemain à Strasbourg. Quels que soient la quantité, le délai et le lieu de livraison, nous nous adaptons à toutes les demandes, sans que cela change le fonctionnement de notre côté. Notre force, c'est notre réactivité, y compris vers les Dom-Tom où les colis arrivent chez nos clients à J+3. Le premier étage de notre stratégie logistique, c'est notre logiciel ERP. C'est en

quelque sorte le cerveau de l'entreprise. Il nous permet de piloter au quotidien nos différents métiers (approvisionnement, marketing, livraison) avec souplesse et en levant toutes les contraintes. Cette logistique s'appuie aussi sur deux entrepôts. Celui de Fontenay-le-Comte² dédié à la menuiserie et à la livraison sur chantier. Et celui de Mâché. Jusqu'en 2016, ce dépôt et notre siège social se trouvaient à Challans. Dans le cadre de la transmission de l'entreprise, nous avons pris la décision d'investir dans un nouveau site, plus moderne. Il se trouve au bord de la quatre-voies Challans - La Roche-sur-Yon, un emplacement stratégique, à la fois visible et très accessible pour les transporteurs.

En quincaillerie, en conservant la même superficie au sol (3 000 m²), nous stockons déjà 30 % de marchandises en plus et nous avons la capacité, si besoin, de stocker jusqu'à sept fois plus qu'auparavant. D'abord, parce que nous stockons plus haut, jusqu'à dix mètres, contre huit précédemment. Ensuite, parce que nous avons investi dans un logiciel WMS pour optimiser la gestion des flux et réduire le temps de préparation des commandes pour l'ensemble de nos références : nous sommes un des seuls quincaillers du grand Ouest à en avoir un. Dans le futur, nous aurons la possibilité de renforcer la capacité de stockage Quincaillerie en ajoutant d'autres automates de préparation. Quant à l'activité Panneaux, notre surface de stockage est de 2 500 m² contre 6 000 m² auparavant. Pour autant, notre robot de préparation nous a permis de doubler notre capacité de stockage.

Quel est le principe du logiciel WMS ?

Le logiciel optimise les flux de préparation de commandes grâce à une sorte d'inventaire permanent du stock. Tout au long de la journée, un algorithme calcule la rotation des articles, c'est-à-dire la fréquence à laquelle ils sont commandés, et les place ensuite selon leur taille et leur volume à divers endroits. C'est pourquoi tout article est systématiquement mesuré et pesé avant d'être stocké.

Cette logique d'optimisation des flux implique qu'un produit n'est jamais stocké au même endroit. C'est un stockage dynamique. Il peut même être stocké en différents points pour ●●●



Franck Quaireau, au cœur de l'entrepôt de Mâché. Les marchandises y sont stockées jusqu'à dix mètres de haut, contre huit dans l'ancien dépôt. La capacité de stockage a déjà augmenté de 30 %.

© Benjamin Lachenal



Le site logistique de Fontenay-Le-Comte.

© Bailly-Ouairéau-Lois-Gendre

Le logiciel optimise les flux de préparation de commande grâce à une sorte d'inventaire permanent du stock.

...

que chaque préparateur puisse le trouver le plus rapidement possible sur son chemin, sans faire d'allers-retours inutiles dans les allées. Cette logistique permet de préparer plusieurs commandes à la fois. Grâce à ce logiciel WMS, nous avons considérablement optimisé notre temps de préparation puisque nous avons divisé le nombre de pas des magasiniers par sept par rapport à l'ancien entrepôt.

La deuxième révolution sur le site de Mâché, c'est d'avoir investi 1,5 M€ dans un distributeur automatique de panneaux (une de nos activités), pour gagner, là encore, du temps.

Autre particularité logistique : vous disposez de votre propre flotte de camions. Pourquoi ?

Sur les 400 colis envoyés chaque jour à travers toute la France, 150 sont transportés par nos propres camions, une flotte composée de six poids lourds. Il s'agit de gros volumes distribués dans un rayon de 130 km. Le reste est géré par des sous-traitants. Ce choix nous permet de maintenir un certain niveau

de prix par rapport à nos concurrents et d'être très réactifs.

En 2015, vous avez lancé le site *Referencebatiment.com*. Quelle est sa vocation ?

À l'origine, l'objectif était d'aider nos clients BtoB à passer leurs commandes. Nous disposons d'un grand nombre de références dont la liste et le prix augmentent régulièrement. Avoir un magasin virtuel nous permet d'être à jour en permanence alors que le catalogue papier, lui, est vite obsolète. On peut aussi faire des promotions plus facilement, mais aussi développer notre clientèle hexagonale. Très vite, nous nous sommes également rendu compte du potentiel BtoC de ce site et nous l'avons ouvert aux particuliers. Les pros restent notre cible principale et disposent de tarifs préférentiels, avec des remises qui ne sont pas appliquées au grand public.

Comment s'articule votre stratégie commerciale omnicanale ?

Aujourd'hui, le e-commerce représente 10 % de notre CA. Les ventes magasins, elles, contribuent à 16 % de notre CA. L'artisan vient y chercher un large choix de produits immédiatement disponibles, mais aussi un conseil et la possibilité de voir le produit en vrai, dans nos salles d'exposition, accessibles aussi aux particuliers, clients de nos clients artisans. Le reste du CA (74 %), ce sont les commandes prises par nos 27 technico-commerciaux sur le terrain et les ventes par téléphone. Le téléphone, c'est plus de 500 commandes réalisées par jour. Nos horaires sont adaptés à ceux des artisans, de 7h30 à 18h, non-stop. Le pic d'activité a lieu entre 16h et 17h30 pour une livraison le lendemain : 25 % de nos ventes ont lieu sur ce créneau-là. Le client a toujours le même



commercial au téléphone. Celui-ci connaît parfaitement son fonctionnement, ses contraintes et peut ainsi plus facilement anticiper ses besoins. C'est un atout majeur.

Quel est votre regard sur le made in France et la réindustrialisation ?

Chez Bailly-Quaireau, nous faisons très attention aux choix de nos fournisseurs. La majorité d'entre eux sont français (60 % pour l'activité quincaillerie) ou européens (allemands, italiens et espagnols). Nous privilégions autant que possible le made in France, voire le made in Vendée. Ainsi, 90 % des menuiseries extérieures que nous vendons



Le site de Fontenay-le-Comte est dédié à la menuiserie.

sont fabriquées à moins de 100 km d'ici. Sur un produit comme les vis, c'est plus compliqué car la France n'en fabrique plus. Idem pour les serrures car il n'y a plus qu'un seul fabricant en France.

Pour moi, lorsqu'on parle de réindustrialiser la France, on a juste 30 ans de retard. L'État n'a pas suffisamment soutenu l'investissement industriel. Résultat, on a perdu nos fourneaux, qui fabriquaient l'acier, matière première essentielle en quincaillerie, et de nombreux savoir-faire. Dans certains domaines, très techniques comme l'électroportatif (une visseuse par exemple),

la France ne pourra jamais rattraper son retard. Et puis le coût de production reste un frein énorme à la réindustrialisation.

Quels sont les autres enjeux de votre secteur ?

Nos clients artisans perdent en technicité : ils fabriquent de moins en moins et deviennent des poseurs qui achètent des produits finis. Pour nous, cela implique deux choses. D'abord, développer notre offre de produits prêts à la pose, et sur ce point, nous sommes en retard. Et ensuite, investir massivement dans la formation de nos commerciaux pour maintenir un fort niveau de connaissance produit afin d'offrir des conseils techniques adaptés.

Autre défi à relever : la baisse de fidélité des clients. D'un simple clic, ils peuvent trouver un produit au meilleur prix à l'autre bout de la France. La concurrence s'est élargie et nos marges ont baissé d'environ 7 à 8 % en 20 ans : c'est énorme. On essaie de compenser cette perte en nouant des partenariats avec nos fournisseurs afin de garantir un volume minimum de commandes ou en offrant toujours plus de services à nos clients.

La crise économique frappe de plein fouet le secteur du bâtiment. Quelles sont les répercussions sur votre activité ?

Face à cette crise économique que nous avons vu venir, ou plutôt ce ralentissement économique, il était évident que nous devons élargir notre portefeuille, sans attendre. Il y a un an, j'ai donc décidé de recruter des commerciaux spécialisés. Leurs missions : aller chercher de nouveaux clients professionnels et développer le volume d'affaires de ceux avec qui, jusqu'ici, nous travaillions peu. Et même si le dernier trimestre 2023 s'est révélé compliqué avec des commandes en légère baisse, je pense qu'on est train de récolter les fruits de cette stratégie. Ce qu'il faut retenir aussi, c'est que nous avons la chance d'avoir une majorité de clients qui travaillent sur la côte où les projets immobiliers restent dynamiques et orientés haut de gamme.

Nous restons optimistes pour cette année. Les taux de crédit stagnent, voire baissent. Les banques rouvrent des dos-

siers. L'inflation a sérieusement ralenti. Plus de stabilité devrait remettre du baume au cœur, à condition que l'État aide à l'investissement des entreprises et des particuliers.

Quels sont vos projets ?

Notre gros projet du moment, c'est le salon Bailly Bat, un salon du bâtiment que nous organisons les 13 et 14 juin à notre siège de Mâché. 130 de nos fournisseurs partenaires y exposeront leurs produits et leurs nouveautés.

1 200 entreprises y sont attendues, uniquement sur invitation : des clients que nous voulons fidéliser et des prospects, dans un rayon de 130 km, que nous voulons séduire. Comme dans une foire, ils pourront bénéficier de meilleurs prix sur les commandes passées lors du salon, assister à des conférences ou bénéficier de formations. C'est un événement business, mais aussi une grande fête, avec différentes animations. ●

Bailly-Quaireau en chiffres

- 30 M€ de CA en 2023
- 137 salariés
- 4 agences commerciales : Challans, La Roche-sur-Yon, Carquefou, île de La Réunion
- 2 entrepôts logistiques en Vendée : Mâché et Fontenay-le-Comte
- 35 000 références en stock sur 100 000 références gérées par an
- 600 fournisseurs dont 150 partenaires réguliers
- 5 000 comptes clients

² Croissance externe en 2012. Rachat du négociant Roturier, une opportunité qui a permis de démarrer une nouvelle activité.



Nicolas
Palos



Bertrand
Genachte

LES ACTIONS GRATUITES

ONT LE VENT EN POUPE

La loi du 29 novembre 2023 prévoit de nouvelles dispositions favorisant l'**actionnariat salarié** via le dispositif d'**actions gratuites**. Zoom sur le **régime juridique et fiscal** associé à ce dispositif.

Par Nicolas **PALOS** et Bertrand **GENACHTE**,
avocats associés du cabinet Cornet Vincent Ségurel

Dans le contexte actuel de soutien du pouvoir d'achat face à la hausse de l'inflation et de recherche d'une juste rémunération du travail, la loi n°2023-1107 du 29 novembre 2023 portant transposition de l'accord national interprofessionnel relatif au partage de la valeur au sein de l'entreprise apparaît particulièrement bienvenue.

Ce nouveau texte s'inscrit dans la continuité de la législation adoptée en 2019 et 2022 visant à favoriser la croissance des entreprises en valorisant le travail par l'intéressement des salariés aux bénéfices. Outre les mécanismes proposés en droit du travail que sont l'intéressement, la participation, la prime de partage de la valeur ou encore le contrat de partage de la plus-value, les partenaires sociaux et le gouvernement ont souhaité favoriser l'actionnariat salarié. Pour ce faire, la loi du 29 novembre 2023 a notamment amendé des dispositifs légaux existants, en particulier le dispositif d'actions gratuites.

Avant d'évoquer ces évolutions, il est utile de rappeler que le mécanisme des actions gratuites est légalement encadré, son régime juridique et fiscal n'étant pas issu d'une pratique contractuelle. En d'autres termes, sous réserve de respecter les dispositions légales, commentées par les services fiscaux, le risque de requalification du gain d'acquisition en rémuné-

ration professionnelle est nul. Le niveau de sécurité juridique conféré à ce dispositif en fait un atout de taille par rapport aux mécanismes d'intéressement conventionnels (bons de souscription d'actions, convention de partage de plus-value, etc.) ; ces derniers étant l'objet de contentieux nourris et d'une jurisprudence abondante, très largement en défaveur des bénéficiaires de tels instruments. En effet, en dehors des dispositifs légaux, intéresser un salarié ou un mandataire social au capital de sa société peut présenter un aléa, aux plans fiscal et social. La double casquette salarié (ou mandataire social) / investisseur pouvant être retenue comme une seule qualification donnant lieu au traitement social et fiscal des rémunérations professionnelles et non des plus-values sur titres.

Qu'est-ce que le dispositif d'attribution gratuite d'actions ?

Codifié dans le code de commerce, le dispositif des actions gratuites permet à une société (SA, SAS, SCA) d'attribuer gratuitement des actions ordinaires ou de préférence, existantes ou à émettre, à des salariés ou des mandataires sociaux d'un groupe. À la différence des Bons de Souscription de Parts de Créateur d'Entreprise (BSCPE) par exemple, le bénéficiaire n'a rien à déboursier. ●●

La loi a été pensée pour fidéliser le salarié ou mandataire social concerné.

...

Gratuit, mais pas sans conditions. En effet, la loi a été pensée pour fidéliser le salarié ou mandataire social concerné. En ce sens, celui à qui la société les attribue n'en devient propriétaire qu'à l'issue d'une période obligatoire, dite d'acquisition, d'une durée minimum d'un an au cours de laquelle il n'est titulaire que d'un droit de créance sur la société. Ce n'est qu'à l'issue de cette première période d'acquisition que le bénéficiaire devient associé de la société et qu'il acquiert ainsi les droits financiers et les droits de vote attachés à cette qualité.

Il est tout à fait envisageable de prévoir que l'acquisition définitive des actions gratuites sera subordonnée au respect de certaines conditions, telles qu'avoir la qualité de salarié à l'issue de la période d'acquisition, avoir souscrit ou acquis des actions de la société, ou encore avoir réalisé des objectifs économiques...

Éventuellement, l'assemblée générale extraordinaire pourra prévoir une période de conservation (facultative) des actions reçues qui succédera à la période d'acquisition ; la durée cumulée des deux périodes ne pouvant être inférieure à deux ans.

L'une des nouveautés apportées par la loi du 29 novembre 2023 réside principalement dans le relèvement des plafonds globaux d'attribution et le plafond individuel devenu rechargeable.

Le plafond général global, qui prévoyait que le nombre total d'actions attribuées gratuitement ne pouvait excéder 10 % du capital social, a été porté à 15 %. Ce plafond est même, sous certaines conditions, porté à 20 % pour les PME lorsque les actions gratuites sont attribuées à certaines catégories de personnel et à 30 % voire 40 % dans le cadre de plans « démocratiques », lorsqu'elles bénéficient respectivement à une très large part, voire à l'ensemble du personnel salarié de la société.

D'autre part, le plafond individuel qui prévoyait qu'aucune action gratuite ne pouvait amener un bénéficiaire à détenir plus de 10 % du capital social (ou être attribuée à un associé ayant déjà plus de 10 % du capital) a été amendé de sorte que seuls les titres détenus depuis moins de sept ans par ledit bénéficiaire sont pris en compte pour calculer ce seuil.

Le régime fiscal attaché aux actions gratuites

Fiscalement, l'attributaire des actions gratuites ne sera imposé qu'au jour de leur cession, selon les modalités suivantes, qui restent inchangées :

- au titre du gain d'acquisition, qui est égal à la valeur des actions au jour de l'acquisition effective, c'est-à-dire à l'issue de la période d'acquisition,
- au titre de la plus-value de cession, qui est égale à la différence entre le prix de cession et le gain d'acquisition.

Sur l'imposition du gain d'acquisition pour les actions attribuées depuis le 1^{er} janvier 2018 (voir tableau).

Sur l'imposition de la plus-value de cession :

La plus-value de cession sera imposée par principe selon le régime du PFU au taux de 30 % (12,8 % au titre de l'IR et 17,2 % au titre des prélèvements sociaux). ●

Régime du gain d'acquisition des actions gratuites

	Fraction du gain d'acquisition inférieure à 300 000 €	Fraction du gain d'acquisition supérieure à 300 000 €
Régime fiscal	Imposition au barème progressif de l'IR après application d'un abattement de 50 % et éventuellement de l'abattement fixe de 500 000 € pour départ en retraite?	Imposition au barème progressif de l'IR selon le régime de droit commun des traitements et salaires sans aucun abattement.
Régime social		
Prélèvements sociaux	17,2 % avec 6,8 % de CSG déductible	9,7 % avec 6,8 % de CSG déductible
Cotisations sociales	Exonération sous conditions	
Contribution salariale spécifique	NA	10 %
Contribution patronale spécifique due par la société	20 % sauf exonération	

SEUILS FINANCIERS DES ENTREPRISES

Les **seuils financiers** des entreprises sont **relevés**, notamment pour la **présentation simplifiée** des comptes annuels.

Les petites et moyennes entreprises peuvent adopter une présentation simplifiée de leurs comptes annuels lorsqu'elles ne dépassent pas certains seuils (total du bilan, chiffre d'affaires, effectif salarié moyen).

La présentation simplifiée s'applique au bilan et au compte de résultats pour les petites entreprises et au seul compte de résultats pour les moyennes entreprises.

Les seuils viennent d'être rehaussés par décret pour les exercices ouverts à compter du 1^{er} janvier 2024 (Code de commerce, article L 123-16).

port de gestion, dispense d'annexe, présentation simplifiée des comptes annuels, confidentialité des comptes annuels, commissaires aux comptes, obligations de transparence...).

La directive européenne a été transposée en droit français par l'ordonnance 2023-1142 du 6 décembre 2023, les seuils devant être fixés par décret pour s'appliquer aux exercices ouverts à compter du 1^{er} janvier 2024.

Pour figurer dans telle ou telle catégorie, l'entreprise ne doit pas dépasser deux des trois seuils. ●

Présentation simplifiée des comptes annuels

		Anciens seuils	Nouveaux seuils
Petite entreprise	Total du bilan	6 000 000 €	7 500 000 €
	Chiffre d'affaires net	12 000 000 €	15 000 000 €
	Nombre de salariés	50	50
	Total du bilan	20 000 000 €	25 000 000 €
Moyenne entreprise	Chiffre d'affaires net	40 000 000 €	50 000 000 €
	Nombre de salariés	250	250

Soulignons que les seuils définis pour les petites entreprises sont supérieurs à ceux retenus par la classification européenne.

Classification européenne

Une directive européenne du 17 octobre 2023 a augmenté de 25 % les seuils de total du bilan et de chiffre d'affaires permettant de classer les entreprises selon leur taille (micro-entreprises, petites entreprises, moyennes entreprises, grandes entreprises).

L'augmentation des seuils vise à tenir compte de la forte inflation des dernières années afin d'éviter que des entreprises se retrouvent de ce fait soumises à des obligations plus exigeantes.

Cette classification permet de déterminer les obligations comptables ou juridiques des entreprises (dispense du rap-

Classification européenne des entreprises

		Seuils actuels	Seuils proposés
Micro-entreprise	Total du bilan	350 000 €	450 000 €
	Chiffre d'affaires net	700 000 €	900 000 €
	Nombre moyen de salariés	10	10
	Total du bilan	4 000 000 €	5 000 000 €
Petite entreprise	Chiffre d'affaires net	8 000 000 €	10 000 000 €
	Nombre moyen de salariés	50	50
	Total du bilan	20 000 000 €	25 000 000 €
Moyenne entreprise	Chiffre d'affaires net	40 000 000 €	50 000 000 €
	Nombre moyen de salariés	250	250
	Total du bilan	20 000 000 €	25 000 000 €
Grande entreprise (dépassement de deux seuils)	Chiffre d'affaires net	40 000 000 €	50 000 000 €
	Nombre moyen de salariés	250	250

Référence

Décret 2024-152 du 28 février 2024

EMPLOI CADRE CINQ ENJEUX CLÉS POUR LES ENTREPRISES

Transformer les politiques de **rémunération**, penser transitions de **société** et transitions **professionnelles**, veiller à la **qualité de vie** et des **conditions de travail**... Comme chaque année, l'observatoire de l'Apec a identifié les **grands enjeux** de l'année pour l'**emploi cadre**, qui obligent les entreprises à **se réinventer**.

Par Charlotte **DE SAINTIGNON**

Adapter les pratiques de recrutement et de fidélisation aux évolutions du marché. Malgré une conjoncture jugée incertaine avec un contexte économique et géopolitique instable, c'est le premier enjeu pour l'emploi cadre en 2024 identifié par l'observatoire de l'Association pour l'emploi des cadres (Apec)¹. Après des années 2022 et 2023 records pour les recrutements de cadres, la dynamique de marché de l'emploi cadre pourrait connaître un fléchissement en 2024. Ainsi, seules 10 % des entreprises envisagent d'embaucher au moins un cadre au cours de ces trois premiers mois de 2024, contre 14 % et 13 % à la même période en 2023 et 2022, selon le baromètre Apec du 1^{er} trimestre. Malgré cela, les difficultés de recrutement devraient persister en 2024 – près des trois quarts des entreprises anticipaient des difficultés pour recruter un cadre ce premier trimestre –, obligeant ces dernières à continuer à « se réinventer en matière de pratiques de recrutement et de fidélisation, et aussi de management ». Soit à tester de nouvelles pistes pour recruter plus efficacement, mener des actions ciblées de fidélisation en fonction des profils de cadres, afin « de poser les bases d'une relation

saine et durable avec les cadres recrutés, tout au long de leur parcours professionnel, et d'éviter trop de démissions précoces » et transformer les pratiques managériales.

Autre axe d'amélioration pour les entreprises sur le marché des cadres, transformer les politiques de rémunération afin de mieux attirer et fidéliser et aussi de réduire les inégalités femmes/hommes chez les cadres – le différentiel étant de 15 % entre les rémunérations annuelles brutes médianes. La rémunération restant un « levier clé de motivation des cadres », les entreprises peuvent notamment revoir à la hausse les salaires à l'embauche et ceux des cadres en poste ou faire évoluer les grilles et les fourchettes de salaires, selon les emplois. Même si l'inflation sera probablement moindre que durant ces deux dernières années, la question de la rémunération reste donc centrale en 2024 dans les stratégies des entreprises et ce, quelle que soit leur taille, dans un contexte tendu pour le pouvoir d'achat. Ainsi, 69 % des cadres sont inquiets pour l'évolution de leur pouvoir d'achat (+4 points, en un an). Près de la moitié d'entre eux (44 %) pensaient, en septembre dernier, qu'ils pourraient gagner au moins 5 % de plus en changeant d'entreprise pour un poste équivalent (contre 29 %, en septembre 2022).

Transitions numérique et écologique

Autre enjeu identifié par l'Apec, « penser transitions de société et transitions professionnelles ». Les transitions numérique et écologique auront un impact important sur le métier des cadres et accélèrent la transformation des métiers. Face à l'utilisation croissante de l'intelligence artificielle (IA) et des solutions d'IA générative (IAG), la montée en compétences s'impose aux cadres, souvent au-delà de leur cœur de métier. Un cadre sur deux aurait déjà expérimenté l'IAG et autant la considèrent davantage comme une opportunité pour leur métier que comme une menace. Pour développer leurs compétences et permettre de rester à jour dans celles attendues dans leur métier ou leur secteur d'activité, ils plébiscitent la formation continue, la jugeant indispensable pour gagner en expertise dans leur cœur de métier ou pour se reconvertir.

Parmi les autres enjeux auxquels doivent faire face les entreprises, la qualité de vie et les conditions de travail (QVCT), une « préoccupation croissante pour les cadres », juge



l'Apec. Après les missions qui leur sont confiées, les conditions de travail constituent ainsi la deuxième raison pour laquelle les cadres souhaitent rester dans leur entreprise, et ce, pour 40 % d'entre eux. Parmi elles, la pratique du télétravail est particulièrement appréciée, dans le sens où celui-ci leur permet de « gagner en flexibilité et en autonomie, mais aussi parce qu'il accroît leur bien-être en dehors du travail en leur permettant de mieux concilier vie professionnelle et vie personnelle ». Au-delà du télétravail, les cadres apprécient la QVCT en fonction de quatre composantes : l'ambiance et les relations de travail, l'autonomie, la reconnaissance et la charge de travail.

La QVCT est également « un levier de fidélisation et d'attractivité des compétences cadres » pour les entreprises. Ainsi, les conditions de travail sont devenues, en 2023, le troisième critère le plus essentiel pour décider les cadres de rejoindre une entreprise (45 %), derrière la rémunération (55 %) et l'intérêt des missions (49 %). Néanmoins, les informations essentielles pour leur permettre d'appréhender la QVCT sont rarement abordées par les responsables RH ou les managers, lors des processus de recrutement, relève l'Apec. « Pour concrétiser leurs recrutements en 2024 et après, les entreprises auront tout intérêt à faire preuve de plus de transparence dans ce domaine, au cœur de leur responsabilité sociétale », commente l'Association pour l'emploi des cadres.

Reconsidérer la place des seniors

Dernier enjeu de taille pour le marché des cadres, dans un contexte d'allongement de la vie professionnelle, les entreprises se doivent de reconsidérer la place des seniors. Avec une nouvelle négociation interprofessionnelle qui a démarré début 2024 et qui devrait être suivie par la présentation de

La question de la rémunération reste centrale en 2024 dans les stratégies des entreprises.

mesures législatives d'ici à l'été 2024, l'emploi des seniors restera au cœur des débats. Si, selon la Dares (ministère du Travail), le taux d'emploi des 55-64 ans a atteint en 2022, 57 %, soit son plus haut niveau depuis 1975, il reste encore inférieur à celui de la moyenne de l'Union européenne (62 %), notamment à cause du faible taux d'emploi des 60-64 ans (36 %), « conséquence des transitions progressives vers la retraite », commente l'Apec. L'objectif : faire passer ce taux d'emploi des 60-64 ans à 65 % à l'horizon 2030. Parmi les mesures d'amélioration jugées pertinentes, les seniors évoquent prioritairement l'aménagement du temps de travail et des horaires à partir d'un certain âge (36 %), l'allègement de charges pour les entreprises (36 % également), ou encore les dispositifs pour favoriser la transmission des savoirs par les seniors (33 %) et lutter contre les discriminations liées à l'âge (31 %). Aussi, dans une moindre mesure, améliorer l'accès à la formation pour les seniors (12 %), sachant que ces derniers ont moins accès à la formation professionnelle que les autres cadres (31 % des cadres seniors ont suivi une formation professionnelle dans les trois dernières années, vs 40 %, en moyenne). ●

¹ Cette étude s'appuie sur les tendances observées dans une vingtaine d'études publiées par l'Apec entre décembre 2022 et janvier 2024.



SPORT & BUSINESS

SAISON FIGARO PEP

Absent du **circuit Figaro** l'an passé, **Pep Costa** signe en 2024 son retour. Soutenu notamment par l'IJ, il compte bien être présent, en plus de la partie **équipage** du circuit, sur la partie **solitaire**. Pour cela, il est en quête de **partenaires**.

Par Gildas **PASQUET**

COSTA EST SUR LE PONT

Votre dernière participation à la Solitaire du Figaro remonte à 2022. Il vous avait alors suivi¹. Pouvez-vous revenir sur l'année 2023 ?

L'année dernière, j'ai dû quitter le circuit Figaro parce que réussir à trouver des partenaires s'est avéré compliqué. Malgré tout, j'ai eu la chance de naviguer sur beaucoup d'autres bateaux très intéressants et j'ai pu faire de très belles courses, notamment en Class40 et Oceanfifty. J'ai donc beaucoup appris. Mais j'avais dans un coin de ma tête l'idée de revenir en Figaro. À la toute fin de l'année dernière, le pôle d'entraînement Orlabay, à La Trinité-sur-Mer, m'a proposé d'être skipper d'un Figaro 3 avec un équipage mixte, pour aller participer au Tour Voile, une régates qui a lieu du 26 juin au 14 juillet, avec de belles ambitions. Le Tour Voile fait partie du circuit Figaro, qui se compose d'une partie solitaire, celle que l'on connaît le plus, et d'une partie équipage. Le calendrier permet de faire les deux circuits.

2024 marque donc votre retour dans le circuit Figaro !

Cette année, ce qui est sûr, c'est que je vais faire la partie équipage avec le Tour Voile. J'ai un bateau avec du matériel, un super groupe, et je vais aussi pouvoir utiliser le bateau pour les courses en solitaire. Cela matche parfaitement en termes de dates : le Tour Voile est un mois avant le début de la Solitaire du Figaro. Le deal est donc intéressant parce que le fait qu'un grand nombre de choses soient déjà incluses avec le projet équipage rend le projet solitaire beaucoup plus faisable d'un point de vue économique. Pour faire ma

saison solitaire, je recherche quatre fois moins d'argent que lors d'une saison normale.

Quel est le montant recherché d'habitude ?

Normalement pour la partie solitaire, entre le bateau, les voiles, un préparateur, des frais de logistique, les inscriptions, une saison Figaro type, c'est autour de 250 k€. Et cette fois, ma partie solitaire ne représente "que" 60 k€. Sans cela, revenir au Figaro aurait été très compliqué, parce qu'essayer de faire une belle saison et être performant, cela coûte beaucoup d'argent.

Les entreprises vont chercher à créer une histoire, un lien avec le projet.

Qu'est-ce qui est difficile dans un tel projet ?

Trouver autant d'argent est compliqué. Il est difficile de connaître autant de monde à qui aller proposer un tel projet. C'est la partie la plus compliquée mentalement parce que, si tu n'as pas énormément de réseau, quand tu épuises tes pistes, il faut savoir en créer de nouvelles. Avec ce super projet qui m'a été proposé, j'ai l'occasion de relancer les partenaires historiques et d'essayer de réunir ces 60 k€ dont ●●●

¹ Voir nos "Carnets de bord" dans les numéros 7109, 7110, 7111, 7112, août et septembre 2022.

En 2022, Pep Costa participait au circuit Figaro, avant d'en être absent en 2023. 2024 marque son retour.



...

J'ai besoin pour faire du solitaire. J'ai bon espoir de pouvoir continuer avec ces deux ou trois partenaires historiques qui peuvent me permettre de me lancer sur le solitaire, le temps de trouver un partenaire un peu plus conséquent pour finaliser la dernière grosse moitié.

Comment fonctionnent les partenariats ?

J'ai trois niveaux de partenariats, le premier étant à 5 k€, le deuxième à 10 k€, puis un partenaire titre à au moins la moitié du budget de 60 k€. Cela permet de proposer différents types de partenariats, avec des visibilitées différentes. Comme je n'ai que 60 k€ à trouver, je peux offrir à un partenaire à 5 k€ beaucoup plus de visibilité que ce que j'offrais pour ce même montant pour un budget classique de 250 k€. Dans un projet classique, la plupart du temps, un partenaire à 10 k€ n'est même pas affiché sur le bateau. Sur mon projet, avec 10 k€, le partenaire est sur la grand-voile, sur la coque. C'est pour cela que j'essaie de le faire connaître à des entreprises pour qu'elles me rejoignent.

En dehors de la visibilité sur le bateau, quels sont les bénéfices pour les entreprises partenaires ?

C'est aussi une visibilité sur Internet, les réseaux sociaux et aussi et surtout le partage avec les salariés. Nous avons la chance d'avoir un bateau à notre disposition, donc c'est important pour moi de faire naviguer les personnes des entreprises qui me soutiennent pendant l'année et faire partager la passion de la mer. Elles peuvent ainsi se rendre compte de ce que l'on fait, des efforts que cela demande, de comment ça marche, de ce qu'est une journée type... Après les courses, il y a aussi un partage d'expérience au siège des entreprises pour un retour en photos et en vidéos sur la saison.

Que recherchent les entreprises en vous soutenant ?

C'est d'abord un projet sportif de très haut niveau, avec toutes les valeurs du sport et de la mer, de l'engagement, du



◀ EN BREF ▶

Deuxième édition du tournoi inter-entreprises du FCY Rugby

Pour la deuxième année consécutive, le club de rugby de La Roche-sur-Yon organise un tournoi inter-entreprises. Le 24 mai prochain, 24 équipes de cinq à dix joueurs sont attendues sur la pelouse du complexe sportif des Terres Noires pour s'initier au rugby touch, pratique loisir mixte, sans plaquage. « Cet événement, qui sort de l'ordinaire, permet de donner un coup de projecteur sur notre club, et est aussi l'occasion de remercier nos partenaires, salariés et bénévoles », commente Léo Thomas, chargé de l'événementiel et du développement au sein du FCY Rugby. Le tournoi sera suivi d'une soirée festive, en présence notamment des joueurs de l'équipe fanion, promue cette saison en Fédérale 2 (équivalent de la quatrième division). Présidée par David Decoux, le FCY Rugby (400 licenciés) compte à ce jour 92 partenaires.

Vendredi 24 mai, à partir de 18h. Tarif : 150 € par équipe. Renseignements et inscriptions : partenaires.fcy.rugby@orange.fr, 06 60 36 41 76.

Alexandrine DOUET



Marion Hérault-Garnier

Cyclisme : Marion Hérault-Garnier, présidente du comité d'organisation du Chrono des Nations

« C'est une fierté pour moi de prendre ces fonctions, parce que le Chrono a toujours fait partie de ma vie. Ma vocation pour le métier de speaker sportif est d'ailleurs née en accompagnant, dès mon plus jeune âge, mon père, alors sonorisateur de l'événement », commente Marion Hérault-Garnier. Membre du bureau depuis 2016, elle succède à l'ex-journaliste sportif Thierry Adam. Gérante depuis janvier 2023 de la société Les Grégarios, spécialisée dans l'animation d'événements sportifs, institutionnels et d'entreprises, Marion Hérault-Garnier, est aujourd'hui la seule speaker femme à exercer dans le milieu du cyclisme. Elle est également consultante pour France Télévisions sur le Tour de France Femmes. La prochaine édition de la Fête du Chrono se tiendra elle, du 11 au 14 octobre 2024, aux Herbiers. Le rendez-vous est à la fois une course cycliste (contre-la-montre) pour les professionnels et amateurs, ainsi qu'une grande foire commerciale qui célébrera cette année son 40^e anniversaire.

Alexandrine DOUET

dépassement de soi. Les entreprises vont chercher à créer une histoire, un lien avec le projet. Cela représente également une bouffée d'oxygène par rapport à la vie de tous les jours, compliquée à trouver ailleurs. Enfin, cela devient le projet d'une entreprise : comment elle s'implique toute une saison, vient aux courses et partage les exploits du sportif...

En ce qui me concerne, l'un de mes atouts est de n'avoir que 24 ans : je suis très jeune pour ce sport. Nous avons la chance d'avoir une carrière de marin très longue. Le footballeur, à 30 ans, est vieux. Un marin, à 30 ans, n'est même pas au summum de sa carrière, qui peut durer 30 ans. J'en suis aux débuts, avec déjà des bases qui sont assez fortes. Voilà pourquoi j'aimerais pouvoir embarquer des sponsors sur le temps long. Communiquer avec un athlète pendant 30 ans, je ne sais pas si c'est quelque chose qui se fait beaucoup en dehors de la voile ! ●

SALON

LA FOIRE DE NANTES SOUFFLE SA 90^E BOUGIE ET SE RENOUVELLE

Début avril marque le retour de la Foire de Nantes, l'événement annuel du Parc des Expositions. Si cette 90^e édition se concentrera sur **cinq jours** contre neuf auparavant, la surface augmente, passant de 34 000 à 40 000 m².

Les quelque **350 exposants** seront ainsi visibles sur cinq pôles : Maisons & Déco, Shopping & loisirs, Aménagements extérieurs, Vins & Gastronomie et mobilité. Envie de voir du pays ? Le **village Passion road trip** revient avec ses camping-cars, caravanes, fourgons et vans. Enfin, côté animations, **six villages thématiques** attendent les visiteurs : Villages du spectacle, des sports, agricole, innovation, des héros et cirque.

Du 5 au 9 avril, de 10h à 19h tous les jours sauf le mardi 9 avril, fermeture à 18h.

À Exponantes, Parc des Expositions, Route de Saint-Joseph de Porterie, Nantes.

Tarif unique : 3 €. Pack famille : 10 €.

Réservation : Boutique.exponantes.com

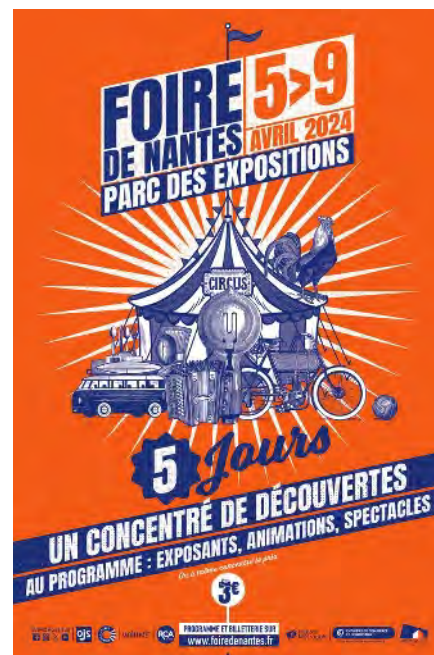

© Foire de Nantes

CONCERT

ALEXIS HK FAIT ESCALE À SAINT-HILAIRE-DE-RIEZ

Après 25 ans de carrière, **Alexis HK** continue de surprendre. Avec son précédent album, *Comme un ours*, l'auteur, compositeur et interprète était sorti de la solitude et de la torpeur pour se diriger vers la couleur, le jeu, et l'expérimentation. Dans son dernier opus en date, *Bobo Playground*, il s'interroge sur le **bonheur** et son caractère éphémère. Qu'on soit un vieux rappeur, un jeune homme de 18 ans, un chevalier raté, une maman sur Tinder ou Donald Trump, on a tous le droit à quelques minutes de bonheur... avant de sombrer à nouveau. Jouant autant avec les mots qu'avec les styles musicaux, Alexis HK porte un regard singulier mais jamais cynique sur notre monde actuel. Reparti en tournée il y a quelques mois avec trois musiciens complices, l'artiste propose un spectacle à la croisée du conte, du stand-up et du concert.

Samedi 6 avril, 20h30, La Balise, Saint-Hilaire-de-Riez.

Tarifs : de 20 à 24 €.

Informations et réservations : Labalise.fr, 02 51 54 54 58.



Alexis HK

© Souffle

La troupe du Théâtre 100 Noms.



THÉÂTRE

LE TOUR DU MONDE EN 80 JOURS REVISITÉ !

Vous pensiez avoir fait le tour de ce classique signé **Jules Verne** ? La troupe nantaise du **Théâtre 100 Noms** va vous prouver le contraire. Interprétant tour à tour une quarantaine de personnages, **cinq comédiens** inventifs et survoltés embarquent le public dans une aventure totalement folle, truffée d'anachronismes et de situations délirantes. Inspirée par les univers des Monty Python ou d' OSS 117, cette adaptation théâtrale qui nous fait voyager sans bouger de notre fauteuil, revisite et dépoussière avec brio l'épopée de **Phileas Fogg** et de son fidèle majordome Passepartout. Et le public est conquis. Depuis sa création en 2016, la pièce a en effet été vue par plus d'**1 million de spectateurs**.

Dimanche 7 avril, 17h, Pôle culturel Les Floralies, La Tranche-sur-Mer.

Plein tarif : 15 €. Informations et réservations : Billetweb.fr/le-tour-du-monde-en-80-jours7, 02 51 30 37 01.

ENVIES Tables Culture

Par Alexandrine **DOUET** & Gildas **PASQUET**

Du 26 au 28 mars au Centre Apec de Nantes, 34 place Viarme.

Créneaux à réserver sur My.weezevent.com

Gratuit.



EXPO

IMMERSION DANS L'AVENIR DU TRAVAIL

"Travailler demain : quels futurs se dessinent ?"

À travers cette exposition temporaire, l'Apec propose aux cadres, dirigeants, managers, professionnels des ressources humaines ou encore jeunes diplômés de venir s'interroger sur **14 tendances émergentes**. Rapport au travail, impact des nouvelles technologies, IA, trajectoires démographiques, rôle des plateformes dans l'économie, enjeux de la transition écologique et énergétique... Sur 250 m², le public pourra découvrir des **situations immersives** agrémentées d'articles de presse, de vidéos ou d'études. Des guides Apec assureront les visites qui se clôtureront par un débrief.



“ IJ ”

Se charge de mes annonces
légales sur toute la France.

Une plateforme dédiée,
la relecture assurée, le tout
en instantané!

”

WWW.INFORMATEURJUDICIAIRE.FR
e-mail annonces-legales@informateurjudiciaire.fr
tél 02 40 47 00 28

PLATEFORME
D'ANNONCES
LÉGALES

VENTES AUX ENCHÈRES

VENDEDI 11 MARS | RÉSULTATS DES VENTES AU TRIBUNAL JUDICIAIRE DE LA ROCHE-SUR-YON

NATURE ET DÉSIGNATION	CONTENANCE	MISE À PRIX	PRIX DE VENTE	AVOCAT
Vente aux enchères publiques Le Puy Morin LA MEILLERAIE TILLAY Maison d'habitation + garage	00 ha 25 a 70 ca	25 000 €	40 000 €	LRB AVOCATS CONSEILS Tél. 02 51 84 32 20

ANNONCES LÉGALES

44

85

INFORMATEURJUDICIAIRE.FR



INFORMATEUR JUDICIAIRE

le média des affaires
en Loire-Atlantique et
Vendée



ABONNEZ-VOUS !

6 MOIS • 26 NUMÉROS : 48 € TTC

1 AN • 52 NUMÉROS : 79 € TTC

VERSION NUMÉRIQUE : 39 € TTC

2 ANS • 104 NUMÉROS : 119 € TTC

couplage magazine + version numérique + newsletter
parution hebdomadaire



Paiement sécurisé

Nom ou raison sociale

Adresse

Téléphone

E-mail

Nombre d'abonnés souhaité

LES ANNONCES LÉGALES

E-mail : annonces-legales@informateurjudiciaire.fr

Plateforme : <https://annoncelegale.informateurjudiciaire.fr>

44 | **85** L'INFORMATEUR JUDICIAIRE magazine d'informations économiques est habilité à publier les annonces légales et judiciaires sur le département de la Loire-Atlantique, par arrêté préfectoral du 21 décembre 2023, et sur le département de la Vendée, par arrêté préfectoral du 15 décembre 2023.

Le site Informateurjudiciaire.fr est également habilité par arrêté préfectoral à publier les annonces légales et judiciaires pour les départements de la Loire-Atlantique et la Vendée.

Selon l'arrêté du 14 décembre 2023 relatif à la tarification et aux modalités de publication des annonces judiciaires et légales (<https://www.legifrance.gouv.fr/jorf/id/JORFTEXT000048680411>), le tarif des annonces judiciaires et légales est fixé à 0.183 euro HT le caractère pour les départements de la Loire-Atlantique et Vendée.

Par dérogation aux dispositions de l'article précédent, les annonces mentionnées ci-dessous font l'objet en 2024 d'une tarification forfaitaire, selon les modalités suivantes :

- Le tarif des constitutions de sociétés est établi suivant la forme de la société, comme mentionné dans l'article 2 alinéa 2 ;
- Le tarif des annonces relatives à l'acte de nomination des liquidateurs des sociétés commerciales est de 149 € HT ; le tarif lié à la clôture de la liquidation des sociétés commerciales est de 108 € HT ;
- Les tarifs des annonces légales relatives aux procédures collectives régies par les titres II, III et IV du livre VI du code de commerce sont mentionnés dans l'article 2 alinéas 5 et 6 ;
- Les tarifs des annonces relatives aux modifications de société sont mentionnées dans l'article 2 alinéa 8 ;
- Les tarifs des annonces relatives au changement de nom patronymique est de 56 € HT.

Les annonces relatives aux sociétés et fonds de commerce font l'objet d'une centralisation sur la base de données numérique centrale mentionnée au deuxième alinéa de l'article 1^{er} de la loi du 4 janvier 1955 susvisée et régie par le décret du 28 décembre 2012 susvisé (<https://actulegales.fr/>).

**PLATFORME
DE SAISIE**



www.annoncelegale.informateurjudiciaire.fr

WWW.INFORMATEURJUDICIAIRE.FR

44 LOIRE-ATLANTIQUE

NANTES | SAINT-NAZAIRE

COMMISSAIRES PRISEURS



Commissaires-priseurs judiciaires associés - APE 6910Z
Nantes - Rennes
Tél. 02 40 49 97 97 - www.oep.fr - info@oep.fr
SELARL JPK (successeur Antonietti)
SARL OEP agrément 2002-220



Lundi 18 mars 2024

**CENTRE DE LOISIRS – INFORMATIQUE –
RESTAURATION SNACKING – MOBILIER**
(Etude de Nantes)

Exposition : 9 h 30 / Vente : 10 h

**BEAU MOBILIER – ELECTROMENAGER –
MATERIEL INFORMATIQUE DONT APPLE –
OUTILLAGE (Etude de Nantes)**

Exposition : 13 h 30 / Vente : 14 h

Mardi 19 mars 2024

PLÂTRERIE (44800 Saint-Herblain)
Exposition : 13 h 30 / Vente : 14 h 30

Mercredi 20 mars 2024

MANGA & BANDES DESSINEES (Etude de Nantes)
Exposition : 9 h / Vente : 10 h



Adresses des ventes sur www.oep.fr
Frais judiciaires 11,9% HT
Frais volontaires 13 % à 20,83 % HT

RESTEZ MAÎTRE DE L'INFORMATION :

ABONNEZ-VOUS!
1 an : 79 €



Journal d'annonces légales,
habilité sur les départements
de la Loire-Atlantique et Vendée

TÉL. : 02 40 47 00 28

abonnement@informateurjudiciaire.fr



Lamacompta

Le site d'emploi 100% dédié
aux cabinets d'expertise comptable

**RECRUTEZ
EN RÉVÉLANT VOTRE
ATTRACTIVITÉ**

Rendez-vous sur
lamacompta.co



SELARL INTER-BARREAUX LRB AVOCATS CONSEILS - JURIPARTNER, Maître Louis NAUX, avocat au barreau de Saint-Nazaire, 66 Avenue du Général de Gaulle 44600 SAINT-NAZAIRE.

Renseignements exclusivement de 14 h à 16 h au 02 51 84 32 20

VENTE AUX ENCHERES PUBLIQUES

Au Tribunal Judiciaire de SAINT-NAZAIRE, Chambre des saisies immobilières, Juge de l'Exécution, Palais de Justice de SAINT-NAZAIRE, 77 rue Albert de Mun

MAISON D'HABITATION

COMMUNE DE FEGREAC (Loire-Atlantique 44460)
Lieu-dit «Le Petit Bois de Penhouët»
Mise à prix (frais outre) : 62.000 €

VENDREDI 19 AVRIL 2024 À 10 HEURES

UNE MAISON D'HABITATION comprenant : Rez-de-chaussée : cuisine, salon-séjour, une chambre, salle d'eau, WC et débarras. Etage : trois chambres, salle de bains, WC.

Le tout constituant les parcelles cadastrées section YM 49 et YM 17, pour une contenance totale de 00ha 13a 70ca.

Le bien vendu est occupé par les débiteurs saisis.

MISE A PRIX (frais outre) : 62.000 €

VISITE LE 04 AVRIL 2024 à 14 HEURES.

Aux requêtes poursuites et diligences de la S.A. CREDIT IMMOBILIER DE FRANCE DEVELOPPEMENT (CIFD), société anonyme à conseil d'administration, inscrite au registre du commerce et des sociétés de Paris sous le numéro 379 502 644, dont le siège social est situé 26/28, rue de Madrid à PARIS (VIIIème arrondissement), agissant poursuites et diligences de ses représentants légaux en exercice domiciliés en cette qualité audit siège, venant aux droits de la société CREDIT IMMOBILIER DE FRANCE BRETAGNE ATLANTIQUE, société anonyme au capital de 78.000.000 €, dont le siège est sis à VANNES (56000), 5 et 7 Place de la Libération, immatriculée au RCS de VANNES sous le numéro B 391 598 273, prise en la personne de ses représentants légaux domiciliés en cette qualité audit siège, ayant pour avocat la SELARL INTER-BARREAUX LRB AVOCATS CONSEILS - JURIPARTNER, Maître Louis NAUX, avocat au barreau de SAINTNAZAIRE, y demeurant 66 Avenue du Général de Gaulle.

Les enchères ne seront reçues que par Ministère d'Avocat inscrit au Barreau de SAINT-NAZAIRE.

Pour tous renseignements, s'adresser au Greffe du Juge de l'Exécution du Tribunal Judiciaire de SAINT-NAZAIRE où le cahier des conditions de vente n°22/00015 a été déposé, ou à l'avocat susnommé.

Pour avis : Louis NAUX, avocat

L24IJ04802

CONSTITUTIONS



3 impasse des Tourmalines
44300 NANTES

TOBBY
Société civile immobilière
au capital de 500 euros
Siège social : 1 LA GOULBAUDIÈRE,
44330 VALLET

AVIS DE CONSTITUTION

Aux termes d'un acte sous signature, il a été constitué une société présentant les caractéristiques suivantes :

Forme sociale : Société civile immobilière

Dénomination sociale : TOBBY
Siège social : 1 LA GOULBAUDIÈRE,
44330 VALLET

Objet social : L'acquisition, l'administration et la gestion par location ou autrement de tous immeubles et biens immobiliers.

L'emprunt de tous les fonds néces-

saires à cet objet et la mise en place de toutes suretés réelles ou autres garanties nécessaires.

Exceptionnellement, l'aliénation des immeubles devenus inutiles à la société notamment au moyen de vente, échange ou apport en société.

Toutes opérations financières, mobilières ou immobilières se rattachant directement ou indirectement à cet objet et susceptibles d'en favoriser la réalisation, à condition toutefois d'en respecter le caractère civil.

Durée de la Société : 99 ans à compter de la date de l'immatriculation de la Société au Registre du commerce et des sociétés

Capital social : 500 euros, constitué uniquement d'apports en numéraire
Gérance : Madame Cindy BRAUD demeurant 1 LA GOULBAUDIÈRE, 44330 VALLET

Clauses relatives aux cessions de parts :

dispense d'agrément pour cessions à associés, conjoints d'associés, ascendants ou descendants du cédant
agrément accordé par le gérant
Immatriculation de la Société au Registre du commerce et des sociétés de NANTES

Pour avis
La Gérance

L24IJ01167

Par ASSP en date à THOUARE SUR LOIRE du 15 février 2024 il a été constitué une société présentant les caractéris-

tiques suivantes :
Forme : Société par actions simplifiée
Dénomination : EVOLUSTEEL
Siège : 6 rue de Bruxelles, ZI des petite Landes - 44470 THOUARE SUR LOIRE
Durée : 99 ans à compter de son immatriculation au Registre du commerce et des sociétés

Capital : 7 500 euros
Objet : Tous travaux d'étanchéité sur les bâtiments industriels,

Tous travaux de maintien en bon état de fonctionnement et de présentation générale de tous bâtiments,

Toutes opérations industrielles et commerciales se rapportant à :

la création, l'acquisition, la location, la prise en location-gérance de tous fonds de commerce, la prise à bail, l'installation, l'exploitation de tous établissements, fonds de commerce, usines, ateliers, se rapportant à l'une ou l'autre des activités spécifiées ci-dessus ;

la prise, l'acquisition, l'exploitation ou la cession de tous procédés, brevets et droits de propriété intellectuelle concernant ces activités ;

la participation, directe ou indirecte, de la Société dans toutes opérations financières, mobilières ou immobilières ou entreprises commerciales ou industrielles pouvant se rattacher à l'objet social ou à tout objet similaire ou connexe ;

toutes opérations quelconques contribuant à la réalisation de cet objet.

Exercice du droit de vote : Tout associé peut participer aux décisions collectives sur justification de son identité et de l'inscription en compte de ses actions au jour de la décision collective.

Sous réserve des dispositions légales, chaque associé dispose d'autant de voix qu'il possède ou représente d'actions.

Agrement : Les cessions d'actions, à l'exception des cessions aux associés, sont soumises à l'agrément de la collectivité des associés.

Président : la société RMBW, Société par actions simplifiée au capital de 300 000 euros,

ayant son siège social 6 rue de Bruxelles, ZI des petites Landes - 44470 THOUARE SUR LOIRE,

immatriculée au Registre du commerce et des sociétés sous le numéro 899 829 907 RCS NANTES,

représenté par son Président, Monsieur Raphaël BERNARD,

La Société sera immatriculée au Registre du commerce et des sociétés de NANTES.

POUR AVIS
La Présidente

L24IJ03868

ou indirectement, notamment par voie de souscription, d'apport ou d'achat de titres ou droits sociaux, dans toutes entreprises ou sociétés.

- La réalisation de toutes activités administratives, des prestations de services de tous ordres de locations immobilières ou mobilières en faveur de ses filiales.

- L'acquisition, la gestion, la location de biens immobiliers à usage industriel et commercial.

- L'activité de marchands de biens.

- L'achat, la vente, la prise à bail, la location, la gérance, la participation directe ou indirecte par tous moyens ou sous quelque forme que ce soit, à toutes entreprises et à toutes sociétés créées ou à créer, ayant le même objet ou un objet similaire ou connexe.

- Et généralement, toutes opérations industrielles, commerciales, financières, civiles, mobilières ou immobilières, pouvant se rattacher directement ou indirectement à l'objet social ou à tout objet similaire ou connexe.

Capital social : 190 000 € divisé en 19 000 parts sociales de 10 € chacune de valeur nominale entièrement libérées

Gérance : Monsieur Nicolas JEHAN-NIN né le 30/08/1988 à NANTES (44) de nationalité française demeurant 42 rue de la Valtière à (44580) VILLENEUVE EN RETZ et Madame Morgane JEHAN-NIN née GUIHOT le 18/08/1992 à ANGENIS (44) de nationalité française demeurant 42 rue de la Valtière à (44580) VILLENEUVE EN RETZ

Durée - RCS : 99 années à compter de la date de son immatriculation au RCS de SAINT NAZAIRE

Pour avis
La Gérance

L24IJ04838



ReWork

Société par Actions Simplifiée de type unipersonnel au capital de 1 000 €
Siège social : 29 bis route de la Roderie 44830 BOUAYE
En cours d'immatriculation au RCS de NANTES

CONSTITUTION

Par acte sous seing privé en date à BOUAYE du 22/02/2024, il a été constitué une société dont les caractéristiques principales sont les suivantes :

Forme : Société par Actions Simplifiée de type unipersonnel

Dénomination : ReWork
Siège : 29 bis route de la Roderie à (44830) BOUAYE

Objet : la société a pour objet : Toutes activités de menuiserie générale, la fourniture, la pose de tous type de menuiseries intérieures et extérieures : PVC, bois, aluminium ; le négoce de tous types de menuiseries et à titre secondaire le négoce de matériaux et fournitures destinées à l'industrie du bâtiment ; les conseils en aménagements intérieurs et extérieurs.

Capital social : 1 000 €

Président : Monsieur Kévin LAHOUSSE né le 08/03/1990 à TOURCOING (59) de nationalité française demeurant 29 bis route de la Roderie à (44830) BOUAYE

Conditions d'admission aux assemblées d'actionnaires : chaque associé a droit de participer aux décisions collectives par lui-même ou par un mandataire.

Conditions d'exercice du droit de vote aux assemblées d'actionnaires : chaque action donne droit à une voix. Le droit de vote attaché aux actions est proportionnel au capital qu'elles représentent.

Transmission des actions : les cessions d'actions sont soumises à l'agrément de la collectivité des actionnaires. Elles sont libres quand elles sont consenties par l'associé unique.

Durée - RCS : 99 années à compter de la date de son immatriculation au RCS de NANTES. Pour avis, le Président.

L24IJ04847



HOLDING JEHANNIN

Société A Responsabilité Limitée
Au capital de 190 000 euros
Siège social : 42 rue de la Valtière à (44580) VILLENEUVE EN RETZ
En cours d'immatriculation au RCS de SAINT NAZAIRE

CONSTITUTION

Par acte sous seing privé en date à VILLENEUVE EN RETZ du 22/02/2024, il a été constitué une société dont les caractéristiques principales sont les suivantes :

Forme : Société A Responsabilité Limitée

Dénomination : HOLDING JEHANNIN
Siège : 42 rue de la Valtière à (44580) VILLENEUVE EN RETZ

Objet : la société a pour objet :

- Les conseils et l'assistance aux entreprises ou organismes divers en matière administrative, secrétariat, organisation, gestion, etc.

- Les conseils et l'assistance aux entreprises ou organismes divers en matière de relations publiques et de communication interne ou externe.

- L'acquisition, la prise de participation, la gestion et la cession de tous titres, valeurs mobilières, participations financières, dans toutes affaires, entreprises, sociétés commerciales, industrielles, financières, mobilières ou immobilières, ainsi que l'exercice de tous les droits attachés à ces participations et valeurs mobilières.

- La prise de participation sous quelque forme que ce soit, directement

ATTESTATION DE PARUTION IMMÉDIATE



SARL Mickaël LAINÉ et Hélène CHEVESTRIER, Notaires associés
6 Avenue de la Morlière 44700 ORVAULT

AVIS DE CONSTITUTION

Suivant acte reçu par Maître Hélène CHEVESTRIER, Notaire de la société à responsabilité limitée « Mickaël LAINÉ et Hélène CHEVESTRIER, Notaires Associés », titulaire d'un Office Notarial à ORVAULT (Loire-Atlantique), le 1^{er} mars 2024, a été constituée une société civile immobilière ayant les caractéristiques suivantes :

La société a pour objet : l'acquisition, en état futur d'achèvement ou achevés, l'apport, la propriété, la mise en valeur, la transformation, la construction, l'aménagement, l'administration, la location et la vente (exceptionnelle) de tous biens et droits immobiliers, ainsi que de tous biens et droits pouvant constituer l'accessoire, l'annexe ou le complément des biens et droits immobiliers en question.

La dénomination sociale est : **DORA**.

Le siège social est fixé à : NORT-SUR-ERDRE (44390)14 place du Champ de Foire.

La société est constituée pour une durée de 99 années

Le capital social est fixé à la somme de : VINGT MILLE EUROS (20.000,00 EUR) attribués aux associés en proportion de leurs apports..

Les gérants de la société sont : Madame Stéphanie LUNA LUNA demeurant à ORVAULT (44700), 7 rue des coccinelles et Madame Jeanne Rose-lyne Madeleine DELAUNAY demeurant à GRANDCHAMPS-DES-FONTAINES (44119) 7 chemin de la Noé Bernard. Toutes les cessions de parts, quelle que soit la qualité du ou des cessionnaires, sont soumises à l'agrément préalable à l'unanimité des associés.

La société sera immatriculée au registre national des entreprises et au registre du commerce et des sociétés de NANTES.

Pour avis, le notaire

L24IJ05088

Aux termes d'un ASSP en date du 04/03/2024, il a été constitué une EARL ayant les caractéristiques suivantes :

Dénomination sociale : **ECO-FERME DU PORTMAIN**.

Objet social : La société a pour objet l'exercice d'activités réputées agricoles au sens de l'article L. 311-1 du Code rural et de la pêche maritime.

Siège social : 5 Le Portmain, Sainte Marie sur mer, 44210 PORNIC.

Capital : 7 500 €.

Durée : 99 ans à compter de son immatriculation au RCS SAINT-NAZAIRE.

Gérance : Monsieur LEROUX Jean-Marie, demeurant 8 ter route de la plage du Portmain, Sainte-Marie sur Mer, 44210 PORNIC.

Jean-Marie Leroux

L24IJ05328

CAPEB SOLUTIONS
Service Droit des Sociétés
4 rue de l'Aéronautique
44340 BOUGUENAIS

Aux termes d'un acte sous signature privée en date à COUERON du 06/03/2024, il a été constitué une société présentant les caractéristiques suivantes :

Forme : Société par actions simplifiée
Dénomination : MB RENOV
Siège : 1 rue Jacques Demy 44220 COUERON

Durée : 99 ans à compter de son immatriculation au RCS

Capital : 2 000 euros

Objet : Tous travaux et prestations d'entreprise de peinture, charpente, couverture, bardage, isolation, menuiserie, pose de parquet, zinguerie, pose de plaque de plâtre ; Tous travaux connexes

et de second œuvre du bâtiment s'y rattachant ; Ainsi que le négoce de tous produits, matériaux et fournitures s'y rapportant ;

Exercice du droit de vote : Tout associé peut participer aux décisions collectives sur justification de son identité et de l'inscription en compte de ses actions au jour de la décision collective. Sous réserve des dispositions légales, chaque action donne droit à une voix.

Agrément : Les cessions d'actions sont soumises à l'agrément de la collectivité des associés.

Président : Monsieur Jimmy PERRIER, demeurant 3 allée des Courtines, 44220 COUERON,

Directeur Général : Monsieur Bryan MÉNARD, demeurant 1 rue Jacques Demy, 44220 COUERON,

La Société sera immatriculée au RCS de NANTES.

POUR AVIS

Le Président

L24IJ05478



www.ozeo.com | Tél. 02 40 73 77 26

Dr Virginie TOURON
Société d'exercice libéral à responsabilité limitée de Chirurgiens-dentistes
au capital de 1 000 euros
Siège social : 2 bis rue Lamoricière
44100 NANTES

Aux termes d'un acte sous signature privée en date à NANTES du 04/03/2024, il a été constitué une société présentant les caractéristiques suivantes : Forme sociale : SELARL à associée unique. Dénomination sociale : Dr Virginie TOURON. Siège social : 2 bis rue Lamoricière, 44100 NANTES. Objet social : l'exercice seul ou en commun de la profession de chirurgien-dentiste. Durée de la Société : 99 ans à compter de la date de l'immatriculation de la Société au RCS. Capital social : 1 000 euros. Gérance : Madame Virginie TOURON, demeurant 6 bis impasse des Roses de Noël 44230 SAINT SEBASTIEN SUR LOIRE. Immatriculation au RCS de NANTES. Pour avis. La Gérance

L24IJ05483



www.ozeo.com | Tél. 02 40 73 77 26

Les GN de Marie (Les Grands Nettoyages)
Société à responsabilité limitée
au capital d'1 euro
Siège social : 72 rue Jean Jaurès
44400 REZE

Aux termes d'un acte sous signature privée en date à REZE du 04/03/2024, il a été constitué une société présentant les caractéristiques suivantes : Forme sociale : SARL à associée unique. Dénomination sociale : Les GN de Marie (Les Grands Nettoyages). Siège social : 72 rue Jean Jaurès, 44400 REZE. Objet social : L'activité de conciergerie, nettoyage et entretien courant de tous types de locaux, état des lieux, vente de consommables, nettoyage de façades et de terrasses, petits travaux ; L'activité de lavage, blanchissage, nettoyage, repassage d'articles textiles, décoration d'intérieur, la proposition de planche apéritive. Durée de la Société : 99 ans à compter de la date de l'immatriculation de la Société au RCS. Capital social : 1 euro. Gérance : Madame Céline BERTRAND, demeurant 72 rue Jean Jaurès 44400 REZE, assure la gérance. Immatriculation de la Société au RCS de NANTES. Pour avis. La Gérance

L24IJ05520

ANNONCES LÉGALES

TÉL : 02 40 47 00 28

annonces-legales@informateurjudiciaire.fr



« OFFICE NOTARIAL 1803 »
Avenue du Housseau
CARQUEFOU (44470)

AVIS DE CONSTITUTION

Suivant acte reçu par Maître Arnaud CAMUS, Notaire à THOUARE SUR LOIRE (44470) 4 bis rue de Mauves, le 24 février 2024, a été constituée une société civile présentant les caractéristiques suivantes :

Forme : Société Civile Immobilière.

Dénomination : **AVEL KARANTEZ**.

Siège social : THOUARE-SUR-LOIRE (44470), 5 rue des Boucaniers.

Objet (sommaire) : Propriété, administration et exploitation de tous immeubles, de parts de société civiles immobilières ou de placement immobilier, de tous supports de placement, et l'acquisition ou la gestion de toutes participations dans toutes sociétés.

Durée : 99 ans.

Capital social : DEUX CENT CINQUANTE MILLE EUROS (250 000,00 EUR)

Apport en numéraire de 400,00 €.

Apport en nature de la totalité en nue-propriété des lots n°51, 89 et 122, de l'ensemble immobilier en copropriété situé à LE CHESNAY-ROCQUENCOURT (YVELINES) 78150 3 Square des Alizés - Résidence Guynemer, cadastré section AN n°8 évaluée à 249 600,00€.

Gérance : Monsieur Jérôme SABLÉ et Madame Laurence Monique Sylvie MACHY, demeurant ensemble à THOUARE-SUR-LOIRE (44470) 5 rue des Boucaniers, nommés sans limitation de durée.

Cession : Les parts sont librement cessibles entre associés et au profit du descendant d'un associé, toutes les autres cessions sont soumises à l'agrément préalable à l'unanimité des associés.

Immatriculation : RCS de NANTES

Pour avis, le notaire

L24IJ05524

Aux termes d'un ASSP en date du 07/03/2024, il a été constitué une SARL ayant les caractéristiques suivantes :

Dénomination sociale : LAFAYROUZ
Objet social : La prise de participation, par tous moyens, directement ou indirectement, notamment par voie d'apport, d'achat, de souscription de titres, droits sociaux ou valeurs mobilières, ou autrement dans toute société, quels qu'en soient la forme et l'objet, ainsi que la gestion et le cas échéant la cession de ses participations ; Le développement, l'animation, la définition et la mise en oeuvre de la stratégie applicable aux filiales et, le cas échéant, l'exercice de tout mandat social au sein des filiales, toutes prestations de services et de conseil au profit des entreprises et/ou sociétés que la société contrôle, en matière notamment (et à titre non exhaustif) d'assistance à la direction, à la gestion, ainsi que dans les domaines administratif, comptable, financier, juridique, social ou autres.

Siège social : Lieu-dit La Haie Pallet, 134, impasse des Clos, 44330 MOUZILLON

Capital : 500 €

Durée : 99 ans à compter de son immatriculation au RCS de NANTES

Gérance : Mme CHAOUACHE Farouz, demeurant Lieu-dit La Haie Pallet, 134, impasse des Clos, 44330 MOUZILLON

L24IJ05531



1 pl. de l'Abbé Pierre - NANTES

Aux termes d'un ASSP en date du 08/03/2024, il a été constitué une SASU ayant les caractéristiques suivantes :

Dénomination : DORIL VTC
Objet social : L'exploitation de véhicule de transport avec chauffeur (VTC) ; La location de véhicule de tourisme avec ou sans chauffeur ; La location de chauffeur

avec ou sans véhicule.

Siège social : 20 La Jametterie, 44590 DERVAL

Capital : 100 €

Durée : 99 ans à compter de son immatriculation au RCS de NANTES

Président : GROUPE DORIL, SASU au capital de 100 €, ayant son siège social 20 LA JAMETTERIE, 44590 DERVAL, RCS de NANTES n°984 895 789

Admission aux assemblées et droits de votes : Tout associé peut participer aux décisions collectives sur justification de son identité et de l'inscription en compte de ses actions. Chaque associé dispose autant de voix qu'il possède ou représente d'actions. Chaque action donne droit à une voix

Clause d'agrément : Tant que la Société demeure unipersonnelle, toutes les transmissions d'actions s'effectuent librement. Les cessions ou transmissions d'actions de la Société résultant d'une opération de reclassement simple au sein d'un même groupe d'associés, sont libres. Dans tous les autres cas, et donc en dehors des opérations de reclassement, les actions ne peuvent être cédées à des tiers ou entre groupes d'associés, qu'avec l'agrément préalable de la collectivité des associés statuant à la majorité des voix des associés disposant du droit de vote.

L24IJ05567



www.ozeo.com | Tél. 02 40 73 77 26

Dr Béranger CHARLOIS
Société d'exercice libéral à responsabilité limitée de Chirurgiens-dentistes
au capital de 1 000 euros
Siège social :
1 rue du professeur Yves Boquien
44830 BRAINS

Aux termes d'un acte sous signature privée en date à BRAINS du 04/03/2024, il a été constitué une société présentant les caractéristiques suivantes : Forme sociale : SELARL. Dénomination sociale : Dr Béranger CHARLOIS. Siège social : 1 rue du professeur Yves Boquien, 44830 BRAINS. Objet social : l'exercice seul ou en commun de la profession de chirurgien-dentiste. Durée de la Société : 99 ans à compter de la date de l'immatriculation de la Société au RCS. Capital social : 1000 euros. Gérance : Monsieur Béranger CHARLOIS, demeurant 14 boulevard Bénoni Goullin 44200 NANTES. Immatriculation au RCS de NANTES. Pour avis. Le Gérant

L24IJ05586

Par acte SSP du 11/03/2024, il a été constitué une SASU ayant les caractéristiques suivantes :

Dénomination : LAGOA

Objet social : Acquisition, gestion et cession de toutes valeurs mobilières, prise et disposition de participations ou d'intérêts dans toutes sociétés ou entreprises commerciales, industrielles, artisanales, agricoles, financières, mobilières ou immobilières et leur gestion ; Animation et coordination de toute société notamment par voie d'exécution de tous mandats de gestion, direction, contrôle et de toutes prestations de services commerciaux, administratifs, informatiques ou autres

Siège social : 8 rue d'Anjou 44000 Nantes.

Capital : 5000 €

Durée : 99 ans

Président : M. TOSTIVINT Xavier, demeurant 8 rue d'Anjou 44000 Nantes

Admission aux assemblées et droits de votes : Tout associé peut participer aux décisions collectives quel que soit le nombre de ses actions : chaque action donnant droit à une voix

Clause d'agrément : Cession libre par l'associé associé. Cession soumise à agrément en cas de pluralité d'associés.

Immatriculation au RCS de Nantes

L24IJ05743

TÉL : 02 40 47 00 28

WWW.INFORMATEURJUDICIAIRE.FR



BRG AVOCATS
Me Edouard GIFFO
1 Rue du Guesclin – 44000 NANTES

AVIS DE CONSTITUTION

Aux termes d'un acte SSP en date du 05/03/2024, il a été constitué une société à responsabilité limitée dénommée « TAQUE » présentant les caractéristiques suivantes :

Siège social : 1, route de la Forêt BP 21 44830 BOUAYE.

Objet social :
La Société a pour objet en France et à l'étranger, directement ou indirectement :

- La participation, directe ou indirecte, de la Société, par tous moyens, à toutes entreprises ou sociétés créées ou à créer, notamment par voie de création de sociétés nouvelles, d'apport, commandite, souscription ou rachat de titres ou droits sociaux, fusion, alliance ou association en participation ou groupement d'intérêt économique ou de location gérance ;

- La gestion, l'administration et l'animation du groupe et des filiales qu'elle pourrait être amenée à détenir ;

- Toutes prestations de services techniques, commerciales, financières, administratives et comptables, notamment au profit des structures dans lesquelles la Société détient des participations ;

- Les opérations de trésorerie, conformément à l'article L 511-7 du Code Monétaire et Financier et toute législation applicable en pareille matière, avec ses filiales ;

- Et plus généralement, toutes opérations industrielles, commerciales et financières, mobilières et immobilières, pouvant se rattacher directement ou indirectement à l'objet social et à tous objets similaires ou connexes pouvant favoriser son extension ou son développement.

Durée de la Société : 99 ans à compter de l'immatriculation au RCS de Nantes.

Capital social : 1 000 euros.
Gérant : Monsieur Julien QUERARD demeurant 15, rue de l'Espérance 44840 LES SORINIERES.

Immatriculation au RCS de NANTES.
Pour avis

L24IJ05591

Office Notarial Océanis

SELARL OCEANIS
à SAINT-NAZAIRE (L.-A.)
rond-point Océanis
50 bd de l'Université

Dénomination sociale : SERRE
Siège social : SAINT-NAZAIRE (44600), 88 Route Villès Bousseau
Capital social : 254.920,00€

CONSTITUTION DE SOCIÉTÉ

Aux termes d'un acte reçu par Maître Anthony BUTROT en date du 4 mars 2024, il a été constituée une société civile ayant les caractéristiques suivantes :

Dénomination sociale : SERRE

Objet social :

- L'acquisition, la construction, la propriété, la gestion, l'administration, l'entretien, l'exploitation par bail, location ou autrement, de tous immeubles ou droits immobiliers,

- L'acquisition par voie d'apport, d'achat, de souscription ou autrement, la propriété, l'administration, la gestion de tous titres, parts sociales, obligations, contrats de capitalisation et autres valeurs mobilières, le tout pour son propre compte,

- L'emprunt de tous les fonds nécessaires à cet objet et la mise en place de toutes sûretés réelles grevant les biens de la société ou autres garanties nécessaires à son obtention,

- Et généralement toutes opérations pouvant se rattacher directement ou indirectement à l'objet social ou susceptibles d'en favoriser le développement, pourvu qu'elles ne modifient pas le caractère civil de la Société.

Siège social : SAINT-NAZAIRE (44600), 88 Route Villès Bousseau

Capital : DEUX CENT CINQUANTE-QUATRE MILLE NEUF CENT VINGT EUROS (254 920,00 EUR)

Durée : 99 ans à compter de son immatriculation au RCS de SAINT-NAZAIRE.

Gérance :

- Monsieur Gérard SERRE demeurant à SAINT-NAZAIRE (44600), 88 route Villès Bousseau ;

- Monsieur Ludovic SERRE demeurant à SCEAUX (92330), 1 rue du Docteur Berger (Paroisse Saint Jean-Baptiste) ;

- Monsieur Thierry SERRE demeurant à CHATILLON (92320), 1 rue des Pierrettes.

L24IJ05612



YOU CAR

Société par Actions
Simplifiée Unipersonnelle
au capital de 1.000,00 euros
Siège Social : 20 rue des Maraichers
44220 COUÉRON
En cours d'immatriculation
au RCS de NANTES

AVIS DE CONSTITUTION

Aux termes d'un acte sous seing privé en date du 07 mars 2024 à COUÉRON, il a été constituée une société présentant les caractéristiques suivantes :

Dénomination sociale : **YOU CAR.**

Forme sociale : Société par actions simplifiée unipersonnelle.

Siège social : 20 rue des Maraichers 44220 COUÉRON.

Objet social : La Société a pour objet social, en France et à l'étranger :

- De faire le négoce de tous véhicules automobiles, et de tous autres biens ou équipements automobiles neufs ou d'occasions,

- De fournir à ses clients tous biens nécessaires à la réalisation de cet objet.

Durée de la société : est fixée à 99 années.

Capital social : Le capital social d'origine est fixé à la somme de 1.000,00 Euros.

Mandataire social : Le président est : Madame Céline GOURBI, domiciliée à COUÉRON (44220) au 30 rue de l'Angélique des Estuaires.

Conditions d'admission aux assemblées générales : Tout actionnaire a le droit de participer aux décisions collectives quel que soit le nombre d'actions qu'il possède.

Dans les assemblées, chaque actionnaire peut se faire représenter par un autre actionnaire.

Conditions d'exercice du droit de vote : Les décisions collectives sont prises : à la majorité des voix dont disposent les actionnaires présents, votant à distance ou représentés ; pour celles entraînant modification des statuts, à la majorité des 2/3 des voix dont disposent les actionnaires présents, votant à distance ou représentés ;

Clauses d'agrément : Les cessions d'actions sont soumises à l'agrément des actionnaires.

Immatriculation de la société : Au Registre du commerce et des sociétés de NANTES.

Pour avis

L24IJ05661

Aux termes d'un acte authentique reçu le 06/03/2024 par Maître François GUYODO, Notaire à SAINT HERBLAIN (44800) - 123 Route de Vannes, il a été constituée une SCI ayant les caractéristiques suivantes :

Dénomination sociale : SCI BARDON-DELAHAYE

Objet social : Acquisition de biens et droits immobiliers, vente, administration notamment par la location, la constitution et la modification de servitudes ; sous-

cription, notamment au moyen d'un emprunt, la constitution de sûreté, portant sur tous droits sociaux et instruments financiers, leur vente.

Siège social : 1 rue du Métropolitain., 44470 CARQUEFOU

Capital : 550 €
Durée : 99 ans à compter de son immatriculation au RCS de NANTES

Co-gérance : Mme BARDON Mathilde, demeurant 106 Rue de la Garde, 44300 NANTES et Mme DELAHAYE Clémence, demeurant 13 avenue de la Haye Noé, 44700 ORVAULT

Clause d'agrément : par décision extraordinaire des associés.

L24IJ05686

SELARL du Docteur Fabrice HIVELIN
Société d'exercice libéral à responsabilité limitée de chirurgiens-dentistes
au capital de 5 000 euros
Inscrite au Tableau du Conseil de l'Ordre Départemental des chirurgiens-dentistes de Loire-Atlantique
Siège social : 4 bis AVENUE Félix Vincent 44700 ORVAULT

AVIS

Aux termes d'un acte en date à ORVAULT du 11 mars 2024, il a été constituée une société présentant les caractéristiques suivantes :

Forme sociale : Société d'exercice libéral à responsabilité limitée de chirurgiens-dentistes

Dénomination sociale : SELARL du Docteur Fabrice HIVELIN
Siège social : 4 bis Avenue Félix Vincent 44700 ORVAULT

Objet social : l'exercice seul ou en commun de la profession de chirurgien-dentiste, telle qu'elle est définie par les dispositions légales et réglementaires en vigueur

Durée de la Société : 99 ans à compter de la date de l'immatriculation de la Société au Registre du commerce et des sociétés

Capital social : 5 000 euros
Gérance : M. Fabrice HIVELIN demeurant 1 La Hautardière 44360 SAINT ETIENNE DE MONTLUC

Immatriculation au Registre du commerce et des sociétés de NANTES sous la condition suspensive de l'inscription à l'Ordre des chirurgiens dentistes.

L24IJ05688

Aux termes d'un acte sous seing privé en date à Basse Goulaine du 8 mars 2024, il a été constituée une société civile immobilière dénommée **MARGANE**, au capital de 1 000 €, siège social : 120 rue des Coupries 44115 Basse Goulaine ; objet : l'acquisition d'un ou de plusieurs immeubles ou terrains, construits ou à construire, la construction, la rénovation, l'administration et l'exploitation par bail, location ou autrement desdits immeubles et/ou terrains et de tous autres immeubles bâtis et non bâtis dont elle pourrait devenir propriétaire ultérieurement, par voie d'acquisition, échange, apport ou autrement. Durée de la Société : 99 ans à compter de la date de l'immatriculation de la Société au Registre du commerce et des sociétés. La gérance est assurée par M. Sylvain LE ROY demeurant 120 rue des Coupries 44115 Basse Goulaine et Mme Sandra MAUGENDRE demeurant 120 rue des Coupries 44115 Basse Goulaine. Immatriculation de la Société au Registre du commerce et des sociétés de Nantes.

Pour avis

L24IJ05707

SAAPO SARL

Société à Responsabilité Limitée
Au capital de 10.000 Euros
Siège : 30 avenue de la mer 44380 PORNICHET
Immatriculation au RCS SAINT-NAZAIRE (ci-après la «Société»)

AVIS DE CONSTITUTION

Aux termes d'un acte sous seing privé en date du 08 mars 2024 à SAINT-NAZAIRE (44), il a été constituée une société présentant les caractéristiques suivantes :

Dénomination sociale : **SAAPO SARL.**

Forme sociale : Société à responsabilité limitée.

Siège social : 30 avenue de la mer - 44380 PORNICHET.

Objet social : La vente en vue de la consommation sur place ou à emporter de toutes denrées alimentaires, de plats cuisinés et de boissons alcoolisées ou non ;

Durée de la Société : 99 ans à compter de la date de l'immatriculation de la Société au Registre du commerce et des sociétés

Capital social : 10.000 €

Gérant : Monsieur Cyrille DANIEL, demeurant 22 route de Brangouré - 44117 St André des Eaux, née le 20 août 1980 à NANTES (44), de nationalité française

Immatriculation de la Société au Registre du commerce et des sociétés de SAINT-NAZAIRE.

Admission aux assemblées et exercice du droit de vote : Sous réserve des dispositions légales, tout associé peut participer aux assemblées et dispose d'autant de voix qu'il possède ou représente de parts sociales.

Clauses restreignant la libre cession des titres : Tout transfert de titres à titre onéreux et à titre gratuit (y compris entre associés) est soumis à l'agrément préalable de la collectivité des associés.

L24IJ05738



Etude de Maîtres Mathieu BOHUON, Charles-Edouard BOISVIEUX, Notaires associés à GUERANDE (Loire-Atlantique)
14 Rue des Saulniers

AVIS DE CONSTITUTION

Suivant acte reçu par Me Mathieu BOHUON, Notaire Associé de la Société d'Exercice Libéral « SELARL BOHUON Mathieu et BOISVIEUX Charles-Edouard », titulaire d'un Office Notarial à GUERANDE (44350), 14 Rue des Saulniers, le 7 mars 2024, a été constituée une société civile immobilière ayant les caractéristiques suivantes :

La société a pour objet : l'acquisition, en état futur d'achèvement ou achevés, l'apport, la propriété, la mise en valeur, la transformation, la construction, l'aménagement, l'administration, la location et la vente (exceptionnelle) de tous biens et droits immobiliers, ainsi que de tous biens et droits pouvant constituer l'accessoire, l'annexe ou le complément des biens et droits immobiliers en question.

La dénomination sociale est : **LU-NATHEO.**

Le capital social est fixé à : SAINT-LY-PHARD (44410), 23, rue des Gros Fossés.

La société est constituée pour une durée de 99 années.

Le capital social est fixé à la somme de : MILLE EUROS (1 000,00 EUR) .

Toutes les cessions de parts, quelle que soit la qualité du cessionnaire, sont soumises à l'agrément préalable de la collectivité des associés donné par une décision extraordinaire.

Les co-gérants sont Monsieur Maxime BIGUOT demeurant SAINT LYPHARD (44410), 3 bis rue Kerjano et Monsieur François HOUGARD, demeurant à SAINT LYPHARD (44410) - 23, rue des Gros Fossés.

La société sera immatriculée au registre national des entreprises et au registre du commerce et des sociétés de SAINT-NAZAIRE.

Pour avis, le notaire

L24IJ05817



ABONNEZ-VOUS!



Office du Dôme
Notaires associés à NANTES
4 Bis Place du Sanitat
44100 NANTES

BASTILLE

Aux termes d'un acte reçu par Maître Guenaël BAUD, notaire à NANTES (44100) 4 bis Place du Sanitat, le 29 février 2024, il a été constitué une SCI ayant les principales caractéristiques suivantes :

Dénomination : BASTILLE
Objet social : - L'acquisition, la mise en valeur, la propriété, l'administration et l'exploitation par bail, location ou autrement, en meublé ou non meublé, et la cession éventuelle de tous immeubles, biens et droits immobiliers bâtis ou non bâtis, dont elle pourrait devenir propriétaire par voie d'acquisition, échange ou apport ou autrement ; l'édification de toutes constructions ainsi que la réfection et l'aménagement de celles existantes. La mise à disposition des biens immobiliers appartenant à la société, tant aux associés qu'aux usufruitiers des parts sociales ; - L'acquisition, l'administration, la gestion directe ou indirecte et la cession de tous supports de placements financiers, tels que valeurs mobilières, parts d'OPCVM, contrat de capitalisation, et cet de toutes liquidités en euros ou en devises étrangères. - La prise de participation au capital de toutes sociétés existantes ou nouvelles, quelle que soit leur activité, et la gestion de ces participations. - L'acquisition, la gestion et la cession de parts de sociétés civiles immobilières ou de parts de sociétés civiles de placements immobiliers dont elle pourrait devenir propriétaire par voie d'acquisition, d'échange, d'apport ou autrement. - A titre exceptionnel, l'aliénation de ses droits et biens mobiliers et immobiliers au moyen de vente, échange ou apport en société, sans pour autant que ces opérations soient analysées comme des actes de commerce et ne portent atteinte au caractère civil de la société. - La gestion de tous capitaux dont elle pourrait disposer. - La souscription d'emprunts pour la réalisation des opérations ci-dessus décrites, ainsi que la régularisation de toutes garanties notamment hypothécaires sur tous les biens et droits mobiliers et immobiliers de la société, sous réserve de la renonciation par le prêteur à poursuivre personnellement les éventuelles personnes mineures ou les majeurs protégés. - Et, généralement, toutes opérations pouvant se rattacher, directement ou indirectement à cet objet ou contribuant à sa réalisation, à l'exclusion de celles pouvant porter atteinte au caractère civil de la société.

Siège social : SAINT-MICHEL-CHEF-CHEF (44730), 128 rue du Redois.
Capital social : 1.650,00 €
Durée : 99 ans à compter de son immatriculation au RCS de Saint Nazaire.

Gérance : la gérance de la société sera assurée par Monsieur Claude DEBRAY et Madame Evelyne DEBRAY, demeurant ensemble à SAINT MICHEL CHEF CHEF (44730) 128 rue du Redois.

Clause d'agrément : Toutes les cessions de parts et toutes les transmissions à titre onéreux ou à titre gratuit, à l'exception de celles réalisées au profit d'un associé ou d'un descendant, ne peuvent avoir lieu qu'avec l'agrément de la collectivité des associés donné à l'unanimité des parts sociales.

Pour avis. La gérance.

L24J05753



AVIS DE CONSTITUTION

Avis est donné de la constitution par acte SSP en date du 11/03/2024 de la **SCI A 5 AUTOUR DU MONDE** au capital de 1 000€. Siège : 40, route de Saint-Savin 44360 SAINT-ETIENNE-DE-MONTLUC. Objet : L'acquisition, l'administration, la gestion, la construction en vue de la location, la location d'immeubles, à usage commercial, professionnel ou d'habitation et de tous biens immobiliers et

éventuellement et exceptionnellement l'aliénation du ou des immeubles devenus inutiles à la Société, au moyen de vente, échange ou apport en société, et généralement toutes opérations quelconques pouvant se rattacher directement ou indirectement à l'objet ci-dessus défini, pourvu que ces opérations ne modifient pas le caractère civil de la Société. L'acquisition, la prise de participation, la gestion et la cession de tous titres, valeurs mobilières (SCPI...), participations financières, dans toutes affaires, entreprises, sociétés commerciales, industrielles, financières, mobilières ou immobilières, ainsi que l'exercice de tous les droits attachés à ces participations et valeurs mobilières. Durée : 99 ans. Gérants : M Guillaume DHELLEMMES et Mme Claire DHELLEMMES demeurant ensemble 40, route de Saint-Savin 44360 SAINT-ETIENNE-DE-MONTLUC. Clause d'agrément : Toute cession de parts entre associés ou à des conjoints, ascendants, descendants d'un associé, ou aux tiers, est soumise à la procédure de l'agrément préalable de l'AGE statuant à la majorité des 2/3 des parts sociales. Immatriculation au RCS de NANTES.

Pour avis, la gérance

L24J05815

ORATIO AVOCATS
5 rue Albert Londres
44300 NANTES

Par ASSP du 11/03/2024, il a été constitué la société dénommée **STUDIO NAIL AND ACADEMY** ; Forme : SASU ; Capital : 100 euros ; Siège : Centre commercial de Gesvrine - Boulevard de Gesvres - 44240 LA CHAPELLE SUR ERDRE ; Objet : L'exploitation d'un institut de beauté ; La prestation de soins esthétiques pour le visage et la peau, de soins de beauté, de pédicure et de manucure à vocation esthétique, de maquillage, d'épilation notamment à la cire et par lumière pulsée ; La formation auxdites prestations de soins esthétiques ; Le commerce de détail sous toutes ses formes, de parfumerie, de cosmétiques, de produits de beauté et de bien-être, de décoration et d'accessoires de beauté ; La prestation de soins de détente, de relaxation et de balnéothérapie ; Le conseil en beauté et en bien-être esthétique.

Exercice du droit de vote : tout associé a le droit de participer aux décisions collectives, personnellement ou par mandataire, quel que soit le nombre d'actions qu'il possède. Il doit justifier de son identité et de l'inscription en compte de ses actions au jour de la décision collective ; Agrément : Les cessions d'actions sont soumises à l'agrément préalable de la collectivité des associés.

Est nommée Présidente pour une durée non limitée : Nathalie ROZEN, demeurant 107 rue de la Ménerais - 44470 CARQUEFOU. La société sera immatriculée au RCS de NANTES.

L24J05819



Aux termes d'un acte sous signature privée du 11/03/2024 à ST-BREVIN-LES-PINS (44), il a été constitué une société présentant les caractéristiques suivantes : Forme : SAS. Dénomination : PV 44. Siège : 34, avenue des Frères Lumière, 44250 ST-BREVIN-LES-PINS. Durée : 99 ans. Capital : 1 000 €. Objet : Négocier, distribuer, fournir, poser, et réparation de panneaux photovoltaïques et solaires. Exercice du droit de vote : Tout associé peut participer aux décisions collectives sur justification de son identité et de l'inscription en compte de ses actions au jour de la décision collective. Sous réserve des dispositions légales, chaque associé dispose d'autant de voix qu'il possède ou représente d'actions. Agrément : Les cessions d'actions au profit d'associés ou de tiers sont soumises à l'agrément de la collectivité des associés. Présidente : La société STEPHANE 44, SARL au capital de 1 270 000 €, dont le siège social est 34, avenue des Frères Lumière, Zone de la Guerche à ST-BREVIN-LES-PINS (44250), immatriculée au Registre du commerce et des sociétés sous le numéro 840 245 682 RCS ST-NAZAIRE, représentée par M. Stéphane COUILLAUD, cogérant. Directeurs généraux : La société ISABELLE 44, SARL au capital de 1 220 200 €, dont le siège social est 34, avenue des Frères Lumière, Zone de la Guerche à ST-BREVIN-LES-PINS (44250), immatriculée au Registre du commerce et des sociétés

sous le numéro 840 244 032 RCS ST-NAZAIRE, représentée par Mme. Isabelle TUFFIERE, cogérante, et M. Emmanuel PENUISIC, demeurant 19, rue de Belle Sève à ST-BREVIN-LES-PINS (44250). La Société sera immatriculée au Registre du commerce et des sociétés de ST-NAZAIRE. Pour avis, La Présidente.

L24J05826

Par acte SSP du 11/03/2024, il a été constitué une SARL ayant les caractéristiques suivantes :

Dénomination : PARACURU
Objet social : - L'animation et la coordination de toute société notamment par l'exécution de tous mandats de gestion, direction, contrôle et de toutes prestations de services commerciaux, administratifs, informatiques, financiers ou autres ; - La réalisation d'études de marchés de toutes opérations de formation et de relations publiques, le recrutement et la formation du personnel ; le conseil de gestion et financier ; - Le négoce, la fourniture, le développement de tous produits, articles ou services utiles ou nécessaires au fonctionnement de ses filiales et des sociétés avec lesquelles elle est en relation d'affaires

Siège social : 8 Rue d'Anjou 44000 Nantes.
Capital : 1000 €
Durée : 99 ans
Gérance : M. TOSTIVINT Xavier, demeurant 8 Rue d'Anjou 44000 Nantes
Immatriculation au RCS de Nantes

L24J05833

AVIS DE CONSTITUTION

Aux termes d'un acte sous seing privé signé par voie électronique Docusign en date du 7 mars 2024, il a été constituée une société présentant les caractéristiques suivantes :

Forme sociale : Société à responsabilité limitée (à associé unique)

Dénomination sociale : **Ttipi agency**
Siège social : 20 rue Ernest Legouvé 44000 NANTES

Objet social : en France et à l'étranger : Le conseil commercial aux professionnels dans le domaine de l'édition de livres ; Le conseil en gestion des affaires et en management ; La formation non diplômante dans les domaines d'activités précitées ci-dessus ; la participation directe ou indirecte de la société dans toutes opérations ou entreprises commerciales ou industrielles pouvant se rattacher à l'objet social, notamment par voie de création de toutes sociétés nouvelle, d'apport, de commandite, de souscription ou d'achat de titres ou de droits sociaux, d'alliances ou d'associations en participation ou autrement. Et généralement, toutes opérations financières, commerciales, industrielles, immobilières, pouvant se rattacher directement ou indirectement à l'un des objets spécifiés ou à toutes autre objet similaire ou connexe ou de nature à favoriser le développement du patrimoine social.

Durée de la Société : 99 ans à compter de la date de l'immatriculation de la Société au Registre du commerce et des sociétés

Capital social : 1 000 euros
Gérance : Madame Florence HEBERT, née PARIENTE, demeurant 20 rue Ernest Legouvé 44000 NANTES, assure la gérance.

Immatriculation de la Société au Registre du commerce et des sociétés de NANTES.

Pour avis, La Gérance

L24J05839

ORATIO Avocats
5 Rue Albert Londres - 44300 NANTES
Par acte SSP du 12/03/2024, il a été constitué la société SCCV GOLF 13 ; Forme : SCCV ; Siège : 1 Rue Clément Ader - Centre d'Affaires Parc du Bois Cesbron - Bâtiment A - 44700 ORVAULT ; Capital : 1 000 € ; Durée : 99 ans ; Objet : L'acquisition de terrains à bâtir ainsi que tous immeubles et droits susceptibles de constituer des accessoires ou annexes desdits terrains. L'aménagement et la construction d'immeubles sur ces terrains. La vente de l'immeuble ou des immeubles construits à tous tiers, sous quelque forme que ce soit, en totalité ou par fractions. L'obtention de toutes ouvertures de crédit, prêts et constitution des garanties y relatives. Gérance : Société AXIOM PROMOTEUR, 1 Rue Clément Ader - Centre d'Affaires Parc du Bois Cesbron - Bâtiment A - 44700 ORVAULT ; 843 347 105 RCS NANTES. Clausures relatives aux cessions de parts : agrément requis

dans tous les cas dans la forme et les conditions d'une décision collective extraordinaire. Immatriculation de la Société au RCS de NANTES.

L24J05887

ORATIO Avocats
5 Rue Albert Londres - 44300 NANTES
Par acte SSP du 12/03/2024, il a été constitué la société SCCV RESIDENCE DES ORMEAUX ; Forme : SCCV ; Siège : 1 Rue Clément Ader - Centre d'Affaires Parc du Bois Cesbron - Bâtiment A - 44700 ORVAULT ; Capital : 1 000 € ; Durée : 99 ans ; Objet : L'acquisition de terrains à bâtir ainsi que tous immeubles et droits susceptibles de constituer des accessoires ou annexes desdits terrains. L'aménagement et la construction d'immeubles sur ces terrains. La vente de l'immeuble ou des immeubles construits à tous tiers, sous quelque forme que ce soit, en totalité ou par fractions. L'obtention de toutes ouvertures de crédit, prêts et constitution des garanties y relatives. Gérance : Société AXIOM PROMOTEUR, 1 Rue Clément Ader - Centre d'Affaires Parc du Bois Cesbron - Bâtiment A - 44700 ORVAULT ; 843 347 105 RCS NANTES. Clausures relatives aux cessions de parts : agrément requis dans tous les cas dans la forme et les conditions d'une décision collective extraordinaire. Immatriculation de la Société au RCS de NANTES.

L24J05901

ORATIO Avocats
5 Rue Albert Londres - 44300 NANTES
Par acte SSP du 12/03/2024, il a été constitué la société SCCV FIEF GALAIS ; Forme : SCCV ; Siège : 1 Rue Clément Ader - Centre d'Affaires Parc du Bois Cesbron - Bâtiment A - 44700 ORVAULT ; Capital : 1 000 € ; Durée : 99 ans ; Objet : L'acquisition de terrains à bâtir ainsi que tous immeubles et droits susceptibles de constituer des accessoires ou annexes desdits terrains. L'aménagement et la construction d'immeubles sur ces terrains. La vente de l'immeuble ou des immeubles construits à tous tiers, sous quelque forme que ce soit, en totalité ou par fractions. L'obtention de toutes ouvertures de crédit, prêts et constitution des garanties y relatives. Gérance : Société AXIOM PROMOTEUR, 1 Rue Clément Ader - Centre d'Affaires Parc du Bois Cesbron - Bâtiment A - 44700 ORVAULT ; 843 347 105 RCS NANTES. Clausures relatives aux cessions de parts : agrément requis dans tous les cas dans la forme et les conditions d'une décision collective extraordinaire. Immatriculation de la Société au RCS de NANTES.

L24J05902

Oratio avocats
5 rue Albert Londres - 44300 NANTES
AVIS DE CONSTITUTION

Aux termes d'un acte ssp du 12/03/2024 il a été constitué la société à responsabilité limitée LAURENZO ; capital : 1 000 euros ; siège : 22 D Les Cendrières - 44640 VUE ; objet : L'exploitation par tous moyens d'un fonds de commerce de restauration rapide, sandwicherie, plats à emporter, activités de traiteur, vente de boissons de 1^{ère}, 2^{ème}, 3^{ème}, 4^{ème} et 5^{ème} catégories, à consommer sur place ou à emporter. Toutes activités de bars, brasseries, cafés et toutes activités annexes pouvant se rattacher directement ou indirectement à l'objet ci-dessus, l'activité d'épicerie fine.

Durée de la Société : 99 ans à compter de son immatriculation au RCS.

Gérance pour une durée illimitée : Enzo AUGIZEAU demeurant 22 D Les Cendrières - 44640 VUE.

La Société sera immatriculée au RCS de NANTES.

L24J05922



RÉGIE SUR TOUTE
LA FRANCE

SERVICE DE RELECTURE ASSURÉ

AP67

Société par Actions Simplifiée
Unipersonnelle
au capital de 1 000 euros
Siège social : 34 quai Magellan
44000 NANTES
En cours de formation

AVIS DE CONSTITUTION

Aux termes d'un acte sous seing privé en date du 11 mars 2024, il a été constitué une société par actions simplifiée unipersonnelle régie par la loi et les règlements en vigueur ainsi que par ses statuts, dont les caractéristiques sont les suivantes :

Dénomination : **AP67.**

Forme : Société par Actions Simplifiée Unipersonnelle.

Siège social : 34 quai Magellan - 44000 NANTES.

Objet :

- La promotion immobilière et tous services rattachés directement ou indirectement au domaine de la promotion immobilière

- L'étude des opérations de construction immobilière sur les plans technique, financier, administratif et juridique

- L'acquisition, la construction, la réhabilitation, la gestion et la vente d'immeubles de toute nature

- La commercialisation de biens immobiliers de toute nature proposés à la vente ou à la location

- La prise de participation dans toutes Sociétés, groupements, associations et se rapportant directement aux objets ci-dessus et/ou dont l'activité serait de nature à faciliter la réalisation de son objet social.

Capital : 1000 €.

Durée : 99 ans à compter de son immatriculation au Registre du Commerce et des Sociétés, sauf dissolution anticipée ou prorogation.

Président : ATREALIS PROMOTION, Société par actions simplifiée unipersonnelle au capital de 5.550.000 €, ayant son siège social 34 quai Magellan - 44000 NANTES, immatriculée au registre du commerce et des sociétés de Nantes sous le numéro 432 725 356

Conditions d'admission aux assemblées d'actionnaires et droit de vote : Tout actionnaire a le droit de participer aux décisions collectives quel que soit le nombre d'actions qu'il possède, sous réserve de la déchéance encourue pour défaut de libération, dans le délai prescrit, des versements exigibles sur ses actions. Chaque action donne droit à une voix.

Clause d'agrément : la cession d'actions entre associés est dispensée d'agrément. En cas de pluralité d'associés, tout transfert d'actions de la Société à un tiers est soumis à l'agrément préalable de la collectivité des associés.

La société sera immatriculée au Registre du Commerce et des Sociétés de NANTES.

Pour avis, le président

L24IJ05928

Aux termes d'un acte authentique reçu le 12/03/2024 par Maître Lucile HAUVILLE, Notaire à SAINT HERBLAIN (44800) - 123 Route de Vannes, il a été constitué une SAS ayant les caractéristiques suivantes :

Dénomination : PELICAN

Objet social : Acquisition, la gestion par location ou autrement, la vente de tous biens immobiliers bâtis ou non, le cas échéant après démolition, construction et/ou division.

Siège social : 10 Rue de la Pavotière, 44300 NANTES

Capital : 200 €

Durée : 99 ans à compter de son immatriculation au RCS de NANTES

Président : Mme CAMUS Marjorie, demeurant 10 Rue de la Pavotière, 44300 NANTES

Admission aux assemblées et droits de votes : Chaque action donne le droit de participer aux décisions collectives des associés et donne droit à une voix.

Clause d'agrément : Agrément préalable de la société.

L24IJ05936

In Extenso

Experts-Comptables

THOUARÉ SUR LOIRE

44 route de Nantes
44470 Thouaré sur Loire

BEEBIKE 2

Société par actions simplifiée
au capital de 1 000 euros
Siège social : 2 RUE DES HAUTS PAVES,
44000 NANTES
Société en cours d'immatriculation au
RCS NANTES

AVIS DE CONSTITUTION

Aux termes d'un acte sous signature privée en date à NANTES du 12 mars 2024, il a été constitué une société présentant les caractéristiques suivantes :

Forme : Société par actions simplifiée
Dénomination : BEEBIKE 2
Siège : 2 RUE DES HAUTS PAVES,
44000 NANTES

Durée : 99 (quatre-vingt dix-neuf) ans à compter de son immatriculation au Registre du commerce et des sociétés

Capital : 1 000 euros

Objet : La société a pour objet, en France et à l'étranger :

- Commerce d'articles de sport
- Installation de traqueur de GPS
- Achat/vente/réparation de batteries li-ion

Et plus généralement toutes opérations industrielles, commerciales, financières, mobilières ou immobilières, se rapportant directement ou indirectement à l'objet social ou susceptibles d'en faciliter l'extension ou le développement.

Exercice du droit de vote : Tout associé peut participer aux décisions collectives sur justification de son identité et de l'inscription en compte de ses actions au jour de la décision collective.

Sous réserve des dispositions légales, chaque associé dispose d'autant de voix qu'il possède ou représente d'actions.

Agrément : Les cessions d'actions, à l'exception des cessions aux associés, sont soumises à l'agrément de la collectivité des associés.

Président :

La société NOSHIA, société à responsabilité limitée au capital de 1 000 euros, dont le siège social est 8, avenue des Hortensias, 44000 NANTES, immatriculée au Registre du commerce et des sociétés sous le numéro 984 679 662 RCS NANTES, représentée par Monsieur Jean-Christophe DA SILVA, gérant.

Directeurs généraux :

Monsieur Maxime COL, demeurant 2, allée Richemont 44000 NANTES

Monsieur Jean-Christophe DA SILVA, demeurant 8 Avenue des Hortensias, 44000 NANTES

La Société sera immatriculée au Registre du commerce et des sociétés de NANTES

POUR AVIS

Le Président

L24IJ05953



SCP Arnaud AUDRAIN -
Olivier CAPELLE - Marie DENIS-
NOUJAIM - François CERES,
Notaires associés
26 rue de l'Île de France
44120 VERTOU

AVIS DE CONSTITUTION

Suivant acte reçu par Me Victoire DESVERONNIERES, Notaire à VERTOU, le 11 mars 2024 il a été constitué une société dont les caractéristiques principales sont les suivantes :

Dénomination : **DRM INVESTISSEMENTS.**

Forme : société civile immobilière.

Capital social : mille euros (1.000,00 €).

Siège social : 40 rue Gaston Turpin NANTES (44000).

Objet social : L'acquisition, la mise en valeur, la gestion, l'exploitation, l'administration et la location de biens et droits immobiliers bâtis ou non bâtis dont la société pourra devenir propriétaire par voie d'acquisition, construction, échange, apport ou autrement, et plus généralement

toutes opérations financières, mobilières ou immobilières se rattachant directement ou indirectement à cet objet.

Durée : 99 années à compter de son immatriculation.

Apports : 1.000,00€ en numéraire.

Co-Gérants :

- Madame Béatrice de RAYMOND demeurant 40 rue Gaston Turpin à NANTES (44000)

- Monsieur Vincent MARESMA demeurant 40 rue Gaston Turpin à NANTES (44000)

Immatriculation : R.C.S. de NANTES.

Pour avis, Maître Victoire DESVERONNIERES

L24IJ06004

MODIFICATIONS



one ace
AUDIT CONSEIL EXPERTISE

3 impasse des Tourmalines
44300 NANTES

ACL

Société à responsabilité limitée
au capital de 5 000 euros
Siège social : LA BLANCHARDIERE
44840 LES SORINIERES
804 790 624 RCS NANTES

TRANSFERT DE SIEGE

Aux termes d'une délibération en date du 10 janvier 2024, l'Assemblée Générale Extraordinaire des associés de la société à responsabilité limitée ACL a décidé de transférer le siège social du LA BLANCHARDIERE 44840 LES SORINIERES au 4 rue Nicolas Appert 44118 LA CHEVROLIERE à compter du 10 janvier 2024 et de modifier en conséquence l'article 4 des statuts.

Pour avis
La Gérance

L24IJ00660



one ace
AUDIT CONSEIL EXPERTISE

3 impasse des Tourmalines
44300 NANTES

BAT IC
SARL

au capital de 10 000 €
Siège social : 10 VILLAGE DE LA RIGOTAIS
44360 ST ETIENNE DE MONTLUC
821 819 315 RCS NANTES

AVIS DE MODIFICATION

Par PV d'une AGE du 31/12/23, la collectivité des associés a pris acte de la démission de Madame Isabelle PRAS de ses fonctions de gérant à compter du 31/12/23 et a décidé de ne pas procéder à son remplacement.

Pour avis
La Gérance

L24IJ02067

SERVICE ABONNEMENT

TÉL : 02 40 47 00 28

abonnements@informateurjudiciaire.fr



one ace
AUDIT CONSEIL EXPERTISE

3 impasse des Tourmalines
44300 NANTES

BODY HOLDING
SARL transformée en SAS
au capital de 225 000 €
Siège social : 2 impasse DU CLOS DU MEUNIER,
le Haut BISSIN
44350 GUERANDE
751 882 291 RCS ST NAZAIRE

AVIS DE TRANSFORMATION

Par PV d'AGE du 22-02-24 les associés ont décidé de transformer la société en société par actions simplifiée, et ont nommé :

Président pour une durée indéterminée Monsieur Patrick BODY, Demeurant à 2 allée du clos meunier 44350 GUERANDE, et en Directeur général Monsieur Julien BODY, demeurant 17 leveno 443350 Guérande

La dénomination de la Société, son siège, son objet social, sa durée, son capital et les dates d'ouverture et de clôture de son exercice social demeurent inchangées.

Mention sera faite au RCS : SAINT NAZAIRE

Pour avis
Le Président

L24IJ04015



one ace
AUDIT CONSEIL EXPERTISE

3 impasse des Tourmalines
44300 NANTES

LMC DIFFUSION
Société à responsabilité limitée
au capital de 15 244,90 euros
Siège social : LA BLANCHARDIERE
44840 LES SORINIERES
421 919 127 RCS NANTES

TRANSFERT DE SIEGE

Aux termes d'une décision en date du 10/01/2024 l'associée unique a décidé de transférer le siège social de la Blanchardiere, 44840 LES SORINIERES au 4 rue Nicolas Appert 44118 LA CHEVROLIERE à compter du 10/01/2024 et de modifier en conséquence l'article 4 des statuts.

Pour avis
La Gérance

L24IJ04237



one ace
AUDIT CONSEIL EXPERTISE

3 impasse des Tourmalines
44300 NANTES

LIO

Société civile
au capital de 1 000 euros
Siège social : La Blanchardière
44840 LES SORINIERES
913 697 736 RCS NANTES

TRANSFERT DE SIEGE

Aux termes d'une délibération en date du 10 janvier 2024, l'Assemblée Générale Extraordinaire a décidé de transférer le siège social du La Blanchardière, 44840 LES SORINIERES au 4 rue Nicolas Appert 44118 LA CHEVROLIERE à compter du 10 janvier 2024 et de modifier en conséquence l'article 4 des statuts.

Modification sera faite au Greffe du Tribunal de commerce de NANTES.

Pour avis
La Gérance

L24IJ04262



one ace
AUDIT CONSEIL EXPERTISE
3 impasse des Tourmalines
44300 NANTES

CULINAIREM VOTRE 44
Société à responsabilité limitée
unipersonnelle
au capital de 500 euros
Siège social : 6 Rue Yves Kartel
44100 NANTES
922 503 966 RCS NANTES

AVIS DE CHANGEMENT DE DENOMINATION SOCIALE ET D'OBJET SOCIAL

Aux termes d'une décision en date du 01/03/2024, l'associé unique a décidé, à compter du 01/03/2024 :

- de remplacer la dénomination sociale «CULINAIREM VOTRE 44» par «TUK TUK loving Thai food» et de modifier en conséquence l'article 3 des statuts.
- de modifier l'objet social qui sera désormais la restauration rapide sur place et à emporter, toutes prestations de services culinaires et de modifier en conséquence l'article 2 des statuts.

L24IJ04671



one ace
AUDIT CONSEIL EXPERTISE
3 impasse des Tourmalines
44300 NANTES

CODEJ
Société à responsabilité limitée
au capital de 503 750 euros
Siège social : 8 rue François Marchais
44400 REZE
918 971 482 RCS NANTES

TRANSFERT DU SIEGE

Aux termes d'une délibération en date du 08/03/2024, l'Assemblée Générale Extraordinaire des associés de la société à responsabilité limitée CODEJ a décidé de transférer le siège social du 8 rue François Marchais, 44400 REZE au 70 bis Rue Pasteur, 44340 BOUGUENAIS à compter du 08/03/2024, et de modifier en conséquence l'article 4 des statuts.

Pour avis
La Gérance

L24IJ04817



one ace
AUDIT CONSEIL EXPERTISE
3 impasse des Tourmalines
44300 NANTES

HUMBIRD
Société par actions simplifiée
au capital de 96 489 euros
Siège social : 6 Boulevard du Pays de Retz, 44640 LE PELLERIN
839 912 631 RCS NANTES

AVIS DE TRANSFERT DU SIEGE SOCIAL

Aux termes d'une délibération en date du 03/01/2024, l'Assemblée Générale Extraordinaire des associés de la société par actions simplifiée HUMBIRD a décidé de transférer le siège social du 6 Boulevard du Pays de Retz, 44640 LE PELLERIN à MALLEVE 2 B, 1 Boulevard Jean Moulin - 44100 NANTES à compter du 03/01/2024 et de modifier en conséquence l'article 4 des statuts.

POUR AVIS
Le Président

L24IJ05003



SCM A3
Société civile de moyens
au capital de 5 000 €
Siège social : 2 RUE D ALLONVILLE, RES.
LE COURS D'ALLONVILLE - KALLIMA
44000 NANTES
RCS de NANTES n°539 394 213

MODIFICATION DE LA GERANCE

Par décisions prises à l'unanimité des associés en date du 31/12/2023 il a été décidé de nommer, à compter du 1^{er} janvier 2024, en qualité de co-gérante Mme LEMERRE Camille, demeurant 47 rue de la Trémisnière, 44300 NANTES en remplacement de Mme GAULON-THOMAS Marine, pour cause de démission.

Modification au RCS de NANTES

L24IJ05011



Service Droit des Sociétés
4 rue de l'Aéronautique
44340 BOUGUENAIS

PEINTURE MULTIBAT Société à responsabilité limitée au capital de 10 000 euros porté à 16 660 euros Siège social : 1 rue des Artisans Z.A des Couëtis, 44680 ST MARS DE COUTAIS 882 973 092 RCS NANTES L'Assemblée Générale Extraordinaire réunie en date du 01/03/2024 a décidé et réalisé une augmentation du capital social de 6 660 euros par apports en numéraire, ce qui rend nécessaire la publication des mentions suivantes : ARTICLE 7 - CAPITAL SOCIAL Ancienne mention : Le capital social est fixé à dix mille euros (10 000 euros) Nouvelle mention : Le capital social est fixé à seize mille six cent soixante euros (16 660 euros). Pour avis La Gérance

L24IJ05012



one ace
AUDIT CONSEIL EXPERTISE
3 impasse des Tourmalines
44300 NANTES

LES 2F
Société par actions simplifiée
en cours de transformation en société à responsabilité limitée
au capital de 10 000 euros
Siège social : 62 avenue Antoine Lavoisier
Parc d'activités des Estuaires
44590 DERVAL
920 628 690 RCS NANTES

AVIS DE TRANSFORMATION EN SARL

Suivant délibération en date du 01/02/2024, l'Assemblée Générale Extraordinaire, statuant aux conditions prévues par la loi, a décidé la transformation de la Société en société à responsabilité limitée à compter du même jour, sans création d'un être moral nouveau et a adopté le texte des statuts qui régiront désormais la Société.

La dénomination de la Société, son objet, son siège, sa durée et les dates d'ouverture et de clôture de son exercice social demeurent inchangées.

Le capital social reste fixé à la somme de 10 000 euros, divisé en 1 000 parts sociales de 10 euros chacune.

Cette transformation rend nécessaire la publication des mentions suivantes :

Sous sa forme de société par actions simplifiée, la Société était dirigée par :

Président :
Monsieur Franck MADIOT,
demeurant 3 Bel Air, 44170 JANS

Sous sa nouvelle forme de société à responsabilité limitée, la Société est gérée par Franck MADIOT, demeurant 3 Bel Air 44170 JANS.

L24IJ05048



LE VESTIAIRE DES MINOTS
SARL au capital de 1 000 €
Siège social : 46 rue de l'Ouche Quinet
44230 ST SEBASTIEN SUR LOIRE
913 240 628 RCS NANTES

Par décision du 01/03/2024, la gérance a décidé de transférer le siège social au 145 route de Vertou - 44200 NANTES à/c du même jour et modifié l'article 4 des statuts en conséquence. Mention au RCS de NANTES.

L24IJ05314

SCI RESIDENCE CELTIC
SCI au capital social de 1 524,49 €
Ancien siège social : 4, Avenue de l'Ancienne Gare 44350 GUERANDE
Nouveau siège social : 39, Avenue du Général de Gaulle 44500 LA BAULE-ESCOUBLAC
RCS SAINT-NAZAIRE : 425 076 213

Aux termes des délibérations de l'AGE en date du 01/12/2023 les associés ont décidé de transférer le siège social de la société du 4, Avenue de l'Ancienne Gare 44350 GUERANDE au 39, Avenue du Général de Gaulle 44500 LA BAULE-ESCOUBLAC et ce, à compter du 01/12/2023.

Les statuts sociaux ont été modifiés en conséquence et seront déposés en annexe au RCS de SAINT-NAZAIRE.

L24IJ05504

TY PEPS

Société à responsabilité limitée
au capital de 1.500 euros
Siège social : 14 rue du Doueroux
44220 COUJON
Ancienne dénomination sociale : NF PEPS
RCS NANTES 980 828 198

AVIS DE PUBLICITE

Aux termes de décisions de l'associé unique du 6 mars 2024, il résulte que :

- la dénomination sociale de la société a été modifiée de NF PEPS à TY PEPS, à compter du 6 mars 2024 ;

L'article 3 des statuts a été modifié en conséquence.

Mention sera faite aux RCS de Nantes.

Pour avis,

L24IJ05508

TR2 DEVELOPPEMENT
SARL au capital de 19735397 €
Siège social :
15 RTE DE LA CROIX MORIAU 44350 Guérande
818 530 099 RCS de Saint-Nazaire
Le 05/03/2024, La décision unanime des associés a décidé de transférer le siège social 38 rue de Berri 75008 Paris, à compter du 22/02/2024.
Radiation au RCS de Saint-Nazaire et réimmatriculation au RCS de Paris

L24IJ05523



SAINT-GAL Avocat
33 rue de Strasbourg
44000 NANTES

SOCIETE ELIOS NON DISSOLUTION MALGRE LA PERTE DE LA MOITIE DU CAPITAL SOCIAL

Modifications intervenues dans l'information légale concernant la société « ELIOS » SARL au capital de 410.000 Euros Siège 17 rue Voltaire - 44000 NANTES SIREN 809 472 996 RCS NANTES PV DAU du 06.03.2024

En application des dispositions de l'article 223-42 du Code de Commerce, avis

est donné de la décision de ne pas dissoudre la société « ELIOS »

Pour insertion, le Gérant
L24IJ05528

TRANSVERSALES
SAS au capital de 209000 €
Siège social :
15 RTE DE LA CROIX MORIAU 44350 Guérande
490 593 340 RCS de Saint-Nazaire
Le 05/03/2024, La décision unanime des associés a décidé de transférer le siège social 38 rue de Berri 75008 Paris, à compter du 22/02/2024.
Radiation au RCS de Saint-Nazaire et réimmatriculation au RCS de Paris
L24IJ05529

ARANDI
Société à responsabilité limitée (SARL)
Au capital social de 1.000 euros
Siège social : 2 rue de Talensac 44000 Nantes
952 439 008 RCS Nantes

Suivant décision de l'AGE en date du 01/02/2024, il a été décidé de transférer le siège social au 2 rue de Talensac 44000 Nantes à compter du 01/02/2024. L'article 4 des statuts est modifié en conséquence. Mention sera faite au RCS de Nantes. Pour avis

L24IJ05556



UBR, SARL au capital de 1 000 €, Siège social : Impasse Louis Blériot, Parc d'activités de la Guerche, 44250 ST-BREVIN-LES-PINS, 900 525 395 RCS ST-NAZAIRE. Aux termes de décisions du 22/02/2024, l'associé unique, statuant en application de l'article L. 223-42 du Code de commerce, a décidé qu'il n'y avait pas lieu à dissolution de la Société. Pour avis, La Gérance.

L24IJ05568

SAS SAINT MARTIN
Société par actions simplifiée au capital de 1 600 euros
Siège social : 32 rue La Noue Bras de Fer - 44200 NANTES
920 337 714 RCS NANTES

AVIS

Aux termes d'une délibération en date du 08/03/2024, l'Assemblée Générale Extraordinaire des associés, statuant en application de l'article L. 225-248 du Code de commerce, a décidé qu'il n'y avait pas lieu à dissolution de la Société.

RCS NANTES
POUR AVIS
La Présidente

L24IJ05569



ATTESTATIONS ET FACTURES

IMMÉDIATES ET DÉMATÉRIALISÉES

Restez maître de l'information :

ABONNEZ-VOUS!

1 an : 79 €



Vertical RH
SARL transformée en SAS au capital de
12 500 €
Siège social : 4 rue Louis Blériot
44700 ORVAULT
444 734 354 RCS NANTES

Suivant décisions du 05/03/2024, l'Associée unique a décidé, à compter du même jour, statuant dans les conditions prévues par l'article L.227-3 du Code de commerce, la transformation de la Société en S.A.S., sans création d'un être moral nouveau et a adopté le texte des statuts qui régiront désormais la Société.

La durée de la Société et les dates d'ouverture et de clôture de son exercice social demeurent inchangées. Le capital social reste fixé à la somme de 12 500 €. Il est divisé en 125 actions de 100 €.

Transmission des actions : les cessions d'actions sont soumises à l'agrément préalable de la collectivité des associés, sauf en cas d'associé unique.

Exercice du droit de vote : sous réserve des dispositions légales, chaque associé dispose d'autant de voix qu'il possède ou représente d'actions.

M Hugues LETONDOT et M Claude GIRAULT ayant cessé leurs fonctions de co-gérants du fait de la transformation de la Société, celle-ci est dirigée, sous sa nouvelle forme de S.A.S., par :
Présidente : SAS Talents Ouest Conseil Atlantique Associés - TOCATA au capital de 403 000 €, ayant son siège social 4 rue Louis Blériot 44700 ORVAULT, immatriculée au RCS de NANTES sous le numéro 790 921 894.

L24IJ05572

In Extenso

Experts-Comptables

NANTES ERDRE
6 Rue Edouard Nignon
44372 NANTES

AUTRIQUE EBENISTERIE
Société à responsabilité limitée
au capital de 4 000 euros
Siège social : 40 quai de Malakoff
44000 NANTES
881 104 178 RCS NANTES

Aux termes d'une décision en date du 30 janvier 2024, l'associée unique, statuant en application de l'article L. 223-42 du Code de commerce, a décidé qu'il n'y avait pas lieu à dissolution de la Société.
Pour avis
La Gérance

L24IJ05588

RETAIL VR

SAS au capital de 208 113 €
Siège social : 6 RUE BISSON
44100 NANTES
RCS de NANTES n°838 839 207

En date du 08/03/2024, le président a décidé le transfert du siège social au Halles 1&2, 5 allée Frida Kahlo, 44200 NANTES à compter du 11/03/2024.

L24IJ05628

Bellora

NOTAIRES

BAUCHAPER
SCI au capital de 2.000 €
Siège social : Zone d'activités des Fromentaux 44690 MAISON-SUR-SEVRE
RCS NANTES : 504 211 228

Suivant acte reçu par Me Maxime FRECHE-THIBAUD, notaire à NANTES, le 13/02/2024, il a été décidé par la collectivité des associés de :

Modifier la Gérance :
Anciens gérants : Monsieur Thierry

BAUDRY, 13 rue des Bouchauds 44690 MAISON-SUR-SEVRE et la société dénommée SCI ROSE-BROSSET, SCI au capital de 1.500 €, dont le siège social est à MAISON-SUR-SEVRE (44690) 2A rue des Sports, immatriculée au RCS sous le numéro 434 457 164.

Nouveau gérant : La société dénommée SCI ROSE-BROSSET, SCI au capital de 1.500 €, dont le siège social est à MAISON-SUR-SEVRE (44690) 2A rue des Sports, immatriculée au RCS sous le numéro 434 457 164.

Modifier la dénomination sociale :
Ancienne dénomination : BAUCHAPER
Nouvelle dénomination : TOMILY IMMO

Réduire le capital social de la société au capital de 2.000 € ramené à 1.000 €, par annulation de 50 parts sociales :
Ancien montant du capital : 2.000 €
Nouveau montant du capital : 1.000 €
Les statuts ayant été modifiés en conséquence, la mention modificative sera portée au RCS de NANTES.

**Pour avis
Le Notaire.**

L24IJ05636



CITRON CARRÉ

SARL au capital de 2 000 euros
64 rue Galheur 44340 BOUGUENAIS
893 305 227 RCS NANTES

L'AGO du 31/01/2024 a pris acte de la démission de Madely FERRON de ses fonctions de gérante à compter du 31/01/2024 et a décidé de ne pas procéder à son remplacement. Le titre VII des statuts a été supprimé.

Pour avis, la gérance
L24IJ05665

In Extenso

Experts-Comptables

SAINT-HERBLAIN
1 Rue Benjamin Franklin
44800 SAINT-HERBLAIN

MEUTO COMPANY
Société à responsabilité limitée au capital de 390 000 euros
Siège social : 18 rue de la Tour Landry - 49000 ANGERS
912 046 109 RCS ANGERS

TRANSFERT DU SIEGE SOCIAL

Par décision en date du 01/03/2024, l'associé unique a décidé de transférer le siège social du 18 rue de la Tour Landry, 49000 ANGERS au 3 Chemin d'Empiré, 49130 Sainte-Gemmes-sur-Loire, à compter du même jour, et de modifier l'article 4 des statuts.

Pour avis. La Gérance
L24IJ05668



SELARL PALLIER-DENIS ASSOCIES
Maître Alain PALLIER
26ter, BD GUIST'HAU - 44000 NANTES
TÉL. 02 59 16 05 54

LA CORMERAIS

Société civile immobilière
au capital de 4 000 euros
Siège social : La Cour des Mortiers
44690 MONNIERES
534 851 076 RCS NANTES

Suivant procès-verbal d'assemblée générale extraordinaire en date du 30 octobre 2023, les associés ont décidé la

transformation du Groupement foncier agricole en Société civile immobilière à compter du même jour, sans création d'un être moral nouveau et ont adopté le texte des statuts qui régiront désormais la Société.

La dénomination de la Société, son objet et les dates d'ouverture et de clôture de son exercice social demeurent inchangées.

Le capital social reste fixé à la somme de 4 000 euros, divisé en 40 parts de 100 euros chacune. Le Gérant de la Société reste Madame Stéphanie BABU.

Pour avis, le Gérant
L24IJ05669



ADEONA
SAS au capital de 21 467 475 €
Siège social : 3 RUE DU DR ANGE
GUEPIN
44210 PORNIC
917 795 494 RCS de SAINT-NAZAIRE

COMMISSAIRE AUX COMPTES - NOMINATION

L'assemblée générale du 23/12/2022 a nommé, en qualité de commissaire aux comptes titulaire, la société ERNST & YOUNG AUDIT, SAS à capital variable de 500.000 euros, ayant son siège social 1- 2 place des Saisons, 92400 COURBEVOIE, 344 366 315 RCS NANTERRE.

L24IJ05672

Société HOLDING SEG
SARL à associé unique
au capital de 425 000 €
Siège social : 34 avenue de la Coquerterie,
44000 NANTES
RCS NANTES 831 723 309

Aux termes des décisions du 02/11/2023, l'associé unique a nommé en qualité de cogérante, Mme Hanane HAMMOUTI épouse SEGHROUCHNI, demeurant 34 avenue de la Coquerterie, 44000 NANTES, à compter 01/11/2023 et pour une durée illimitée.

L24IJ05674



M.G.L. MENUISERIE GADAIS LECOINTRE
Société à responsabilité limitée
au capital de 7 500 euros
Siège social : Les Ridelières
44140 MONTBERT
449 691 740 RCS NANTES

Aux termes d'une délibération en date du 11 mars 2024, la gérance a pris acte de la démission de Madame Isabelle GADAIS de ses fonctions de gérante à compter du 19 janvier 2024 et a décidé de ne pas procéder à son remplacement.
Pour avis
La Gérance

L24IJ05681

CAPIMMO
Société à responsabilité limitée
transformée en société par actions
simplifiée
Au capital de 805 000 euros
Siège social : 1 Avenue des Améthystes
44300 NANTES
451 341 150 RCS NANTES

AVIS DE TRANSFORMATION

Aux termes d'une délibération en date du 23 février 2024, l'Assemblée Générale

Extraordinaire des associés, statuant dans les conditions prévues par l'article L. 227-3 du Code de commerce, a décidé la transformation de la Société en société par actions simplifiée à compter du même jour, sans création d'un être moral nouveau et a adopté le texte des statuts qui régiront désormais la Société.

La dénomination de la Société, son objet, son siège, sa durée et les dates d'ouverture et de clôture de son exercice social demeurent inchangées.

Le capital social reste fixé à la somme de 805 000 euros.

ADMISSION AUX ASSEMBLÉES ET DROIT DE VOTE : Tout associé peut participer aux assemblées sur justification de son identité et de l'inscription en compte de ses actions.

Chaque associé a autant de voix qu'il possède ou représente d'actions.

TRANSMISSION DES ACTIONS : La cession d'actions au profit d'associés ou de tiers doit être autorisée par la Société. Monsieur Joël CHANTEBEL, gérant, a cessé ses fonctions du fait de la transformation de la Société.

Sous sa nouvelle forme de société par actions simplifiée, la Société est dirigée par :

PRESIDENT DE LA SOCIÉTÉ : Monsieur Joël CHANTEBEL demeurant 50 chemin de la Boisbonnière - 44300 NANTES
Pour avis
Le Président

L24IJ05685



DERENNE SERVICES
Société par actions simplifiée
au capital de 5 000 euros
Siège social : 5 Bis place René Guy
Cadou, 44340 BOUGUENAIS
914 595 846 RCS NANTES

CHANGEMENT DE PRÉSIDENT

Aux termes d'un procès-verbal des décisions de l'associée unique en date du 5 Janvier 2024, il résulte que suite à la démission de Mme Corinne DERENNE de son mandat de Présidente, la société DERENNE FINANCES, SAS à associé unique au capital de 10 000 euros dont le siège social est 5 Bis place René Guy Cadou, 44400 REZE, immatriculée au Registre du commerce et des sociétés sous le numéro 978 174 274 RCS NANTES, a été nommée en qualité de Présidente, pour une durée illimitée Madame Corinne DERENNE demeurant 74 rue des Pontreaux 44340 BOUGUENAIS a été nommée Directrice Générale, pour une durée illimitée ne pouvant toutefois excéder la durée du mandat du Président.
POUR AVIS - La Présidente

L24IJ05696

In Extenso

Experts-Comptables

HAUTE-GOULAINÉ
PA de la Lande Saint Martin
44115 HAUTE-GOULAINÉ

SIRMEN

SARL au capital de 10 000 €
Siège social : 730 RUE DES MOULINS
MALINGER
44330 MOUZILLON
RCS de NANTES n°852 608 488

L'AGE du 23/01/2024 a décidé à compter du 23/01/2024 de diminuer le capital social de 2 000 € par rachat et annulation de 200 parts de 10 € chacune, en le portant de 10 000 € à 8 000 €.

Article 7 et 8 des statuts modifié en conséquence.
Modification au RCS de NANTES.
Pour avis
Le Gérant

L24IJ05703

ABONNEZ-VOUS!

1 an : 79 €

LES SINAGOTS
Société à responsabilité limitée
en cours de transformation en société
civile immobilière
au capital de 1 000 euros
Siège social : 64 route de Rennes
44300 NANTES
510 297 583 RCS NANTES

AVIS DE TRANSFORMATION

Suivant délibération en date du 1er janvier 2024, la collectivité des associés a décidé à l'unanimité, conformément aux dispositions de l'article L. 223-43 du Code de commerce, la transformation de la Société en société civile immobilière à compter du même jour, sans création d'un être moral nouveau et a adopté le texte des statuts qui régiront désormais la Société.

La dénomination de la Société, son siège, sa durée et les dates d'ouverture et de clôture de son exercice social demeurent inchangés.

L'objet social de la Société et en conséquence l'article 2 des statuts ont été modifiés comme suit : « la Société a pour objet, en France et à l'étranger : l'acquisition de biens immobiliers en vue de leur location ; et plus généralement, la réalisation de toutes opérations se rattachant directement ou indirectement à l'objet social sus-indiqué, pourvu que ces opérations n'affectent pas le caractère civil de la société. »

Le capital social reste fixé à la somme de 1 000 euros, divisé en 100 parts sociales de 10 euros chacune.

Cette transformation rend nécessaire la publication des mentions suivantes : Monsieur Arnaud PORCHER, gérant, a cessé ses fonctions du fait de la transformation de la Société.

Sous sa nouvelle forme, la Société est gérée par Monsieur Arnaud PORCHER, 12 rue Santeuil - 44000 NANTES.

Pour avis
Le Gérant

L24IJ05702

NG AUTO
Société à responsabilité limitée
au capital de 100 000 euros
porté à 250 000 euros
Siège social : 31 rue Léon Gaumont
ZAC de la Pentecôte - BP 10112
44701 ORVAULT CEDEX
492 097 134 RCS NANTES

AVIS

Par décision du 29/02/2024, l'associé unique a décidé d'augmenter le capital social d'une somme 150 000 euros par incorporation de réserves pour le porter à 250 000 euros.

L24IJ05714

TENDANCE BARDAGE
Société à responsabilité limitée
au capital de 5 000 euros
Ancien siège social : 9 le Rocher
44190 GORGES
Nouveau siège social : 6 Impasse des
Galésières - 85610 CUGAND
808 022 792 RCS NANTES
En cours de transfert au RCS de LA
ROCHE SUR YON

TRANSFERT DE SIEGE SOCIAL

Aux termes d'une décision en date du 1er janvier 2024, les associés ont décidé à l'unanimité de transférer le siège social du 9 le Rocher, 44190 GORGES au 6 impasse des Galésières, 85610 CUGAND à compter du 1er janvier 2024, et de modifier en conséquence l'article 4 des statuts.

En conséquence, la Société fera l'objet d'une nouvelle immatriculation auprès du RCS de LA ROCHE SUR YON

Pour avis,
La Gérance.

L24IJ05716

ORATIO AVOCATS
5 rue Albert Londres
44300 NANTES

Aux termes de l'Assemblée Générale Extraordinaire du 08/03/2024 de la société DECORS LUMINOIS, SARL au capital de 6 000 euros dont le siège social est : Zone d'Activités - 31 Bis Rue de l'Indus-

trie - 44310 SAINT PHILBERT DE GRAND LIEU (501 380 703 RCS NANTES), il a été décidé de transférer le siège social du 31 Bis Rue de l'Industrie - 44310 SAINT PHILBERT DE GRAND LIEU au 1 rue des Frères Lumière - 44310 SAINT PHILBERT DE GRAND LIEU à compter de ce jour, et de modifier en conséquence l'article 4 des statuts.

Pour avis
La Gérance

L24IJ05720

In Extenso

Experts-Comptables

SAINT-HERBLAIN
1 Rue Benjamin Franklin
44800 SAINT-HERBLAIN

ETABLISSEMENTS SERVIDENT
Société par actions simplifiée
au capital de 8 000 euros
Siège social : Parc d'activités des Grésillières - 3 boulevard Jules Verne
44230 ST SEBASTIEN SUR LOIRE
387 760 713 RCS NANTES

Aux termes d'une délibération en date du 29 février 2023, l'Assemblée Générale ordinaire a décidé :

- de nommer La société JADOM, Société à responsabilité limitée au capital de 1 000 €, ayant son siège social Parc d'activités des Grésillières 3 avenue Jules Verne 44230 SAINT-SEBASTIEN-SUR-LOIRE, immatriculée au Registre du Commerce et des Sociétés de NANTES sous le numéro 983 077 603 et représentée par Christian JADAUD et Michael DOMENICHINI agissant en qualité de co-gérants, en qualité de Président de la société en remplacement de Monsieur Fabrice AUBIN, démissionnaire.

de nommer :

- Monsieur Christian JADAUD demeurant 7 bis chemin de l'Aulne 44700 ORVAULT, demeurant à 7 bis chemin de l'Aulne 44700 ORVAULT

- Monsieur Michael DOMENICHINI demeurant 31 avenue Mozart 44115 BASSE GOULAIN

en qualité de Directeur Général.

- de mettre à jour l'adresse de la société qui est Parc d'activités des Grésillières - 3 avenue Jules Verne - 44230 ST SEBASTIEN SUR LOIRE et non 3 boulevard Jules Verne

POUR AVIS
Le Président

L24IJ05729

AUDIT CONSEIL EXPERTISE

3 Impasse des Tourmalines
44300 NANTES

SCI SAUVETRE-JONIN
SCI au capital de 1 000 €
Siège social : Lieudit le Breuillet
44450 ST JULIEN DE CONCELLES
753 150 002 RCS NANTES

REDUCTION DU CAPITAL ET CHANGEMENT DE LA DENOMINATION SOCIALE

Par décision du 31/12/2023 l'associé unique a décidé :

- de diminuer le capital social de 500 € par voie de diminution du nombre de parts sociales existantes, dans la proportion de 100 parts sociales anciennes pour 50 parts sociales nouvelles, et distribution à l'associé unique des sommes correspondantes en le portant de 1 000 € à 500 €.

En conséquence, l'article 7 des statuts a été modifié.

Ancienne mention :
Le capital social est fixé à mille euros (1 000 €).

Nouvelle mention :
Le capital social est fixé à cinq cents euros (500 €).

- d'adopter comme nouvelle dénomination sociale : «SAUVETRE» et de modifier en conséquence l'article 3 des statuts Modifications seront faites au Greffe du Tribunal de commerce de NANTES.

Pour avis
La Gérance

L24IJ05730

AVIS DE NON-DISSOLUTION

SEL21. Société par actions simplifiée au capital de 1 000 euros. Siège social : 40 rue du Moulin, 44340 BOUGUENNAIS, 885 073 940 RCS NANTES. Aux termes d'une décision en date du 31 juillet 2023, l'associé unique, statuant en application de l'article L. 225-248 du Code de commerce, a décidé qu'il n'y avait pas lieu à dissolution de la Société. Le Président

L24IJ05736

AVIS DE TRANSFERT DE SIEGE

SEL21. Société par actions simplifiée au capital de 1 000 euros. Siège social : 40 rue du Moulin, 44340 BOUGUENNAIS, 885 073 940 RCS NANTES. Aux termes d'une décision en date du 1er février 2024, l'associé unique a décidé de transférer le siège social au 6 Pont Plat 29740 PLOBANNALEC LESCONNIL à compter du même jour et de modifier en conséquence l'article 3 des statuts. POUR AVIS, Le Président

L24IJ05741

KETHERIMMO
SCI au capital de 500 euros
Siège social : 5 rue de la Gare
44510 LE POULIGUEN

Par AGM du 12/02/24 : - Il a été pris acte de la démission de Mme Florence AULBUGUES de ses fonctions de gérante à effet du même jour et il a été nommé en qualité de cogérants, M Guillaume GUYET, demeurant 11 rue du Croisic, 44510 LE POULIGUEN, et M Florian CESBRON, demeurant 52 chemin des Rochelles, 44600 SAINT NAZAIRE, et ce à compter du 12/02/24, pour une durée indéterminée. - Il a été décidé le transfert du siège social du 5 rue de la Gare, 44510 LE POULIGUEN au 19 allée Madeleine Massonneau, 44600 SAINT NAZAIRE à compter du même jour. L'article 4 des statuts à été modifié en conséquence.

L24IJ05824



PORNICHET
1 Avenue du Gulf Stream
44 380 PORNICHET

O2C - OUVERTURE CONSEIL ET CONCEPT

Société par actions simplifiée
Au capital de 5 000 euros
Siège social : 11, Avenue des Roseaux,
44500 LA BAULE ESCOUBLAC
909 782 997 RCS ST NAZAIRE

Aux termes d'une décision en date du 8 mars 2024, l'associé unique a décidé d'étendre l'objet social aux activités de menuiserie, la fourniture, la pose de tous types de menuiseries intérieures et extérieures, bois, PVC, aluminium et notamment de vérandas, fenêtres, etc et de modifier en conséquence l'article 2 des statuts.

POUR AVIS
Le Président

L24IJ05831

KIBONEXX

SCI au capital de 5 025 000 €
Siège social : 10 RUE FLANDRE DUNKERQUE
44100 NANTES
RCS de NANTES n°952 910 912

L'AGE du 29/01/2024 a décidé à compter du 29/01/2024 d'augmenter le capital social de 2 475 000 € par Apport en numéraire en le portant de 2 550 000 € à 5 025 000 €.

Article 7, 21 et 22 des statuts modifié en conséquence.

Modification au RCS de NANTES.

Pour avis
HUBERT Christine

L24IJ05836



VOX PROFILE

Société par actions simplifiée
au capital de 50.000 euros
Siège social : 11 avenue de la Vertonne
44120 VERTOU
811 417 914 RCS NANTES

AVIS

Aux termes d'une décision de l'associé unique du 15.01.2024, il résulte que :

- M. Marcin OLSZEWSKI, demeurant 62-006 Kobylnica - rue Jasminowa 20 - BOGUCIN (Pologne) a été nommé en qualité de Président en remplacement de la société SERVICES VOX (KRS 0000560391), disparue,

- M. Lukasz SWITALLA, demeurant 62 -052 Komoniki - rue Protazego 21/1 (Pologne), a été nommé en qualité de Directeur Général.

Pour avis, le Président

L24IJ05840

KEBAB LES HALLES

SASU au capital de 1 000 €
Siège social : 4 rue des Basses Halles
44190 CLISSON
RCS de NANTES n°917 832 875

L'AGE du 19/10/2023 a décidé à compter du 23/10/2023 de nommer en qualité de président M. YURTTAPAN Sami, demeurant 3 B AVENUE LUCIE AUBRAC, 44400 REZE en remplacement de M. KARAKAYA Turgay, pour cause de démission.

Modification au RCS de NANTES
Pour avis
M. Sami YURTTAPAN

L24IJ05841



ELEC 44, SAS au capital de 10 000 €, Siège social : Avenue des Frères Lumière, Parc d'Activités de la Guerche, 44250 ST-BREVIN-LES-PINS, 799 291 927 RCS ST-NAZAIRE. Aux termes de décisions unanimes du 11/03/2024, les associés ont décidé de transférer le siège social d'Avenue des Frères Lumière, Parc d'Activités de la Guerche à ST-BREVIN-LES-PINS (44250) au 49, avenue des Frères Lumière, Parc d'Activités de la Guerche à ST-BREVIN-LES-PINS (44250) à compter de ce jour et de modifier en conséquence l'article 4 des statuts. Pour avis, Le Président.

L24IJ05855

Aux termes d'une AGE du 11/03/2024, les associés de la SAS DIA NAVAL GROUP, capital : 1 000 euros, siège social : 60 rue du Bois Savary 44600 ST NAZAIRE, 953 563 145 RCS ST NAZAIRE, ont décidé de remplacer la dénomination sociale par DIA DNG FR. L'article 2 des statuts ont été modifiés en conséquence.

L24IJ05879

Le site d'emploi 100% dédié
aux cabinets d'expertise comptable

RECRUTEZ EN RÉVÉLANT VOTRE ATTRACTIVITÉ

Rendez-vous sur lamacompta.co

PUBLICATION EN LIGNE

In Extenso

Experts-Comptables

SAINT-HERBLAIN
1 Rue Benjamin Franklin
44800 SAINT-HERBLAIN

LES EXPOS

Société par actions simplifiée
au capital de 100 000 euros
Siège social : 155 route de Gachet
44300 NANTES
904 538 816 RCS NANTES

Aux termes d'une assemblée générale ordinaire en date du 5 MARS 2024, il résulte que :

Société FINANCIERE PEROU & CO, Société à responsabilité limitée au capital de 3 000 euros, dont le siège social est 155 Route de Gachet, 44 300 NANTES, immatriculée au Registre du Commerce et des Sociétés sous le numéro 914 334 396 RCS NANTES, représentée aux présentes par son Gérant, Monsieur Mathieu PEROU, a été nommée en qualité de Présidente en remplacement de la société FINANCIERE DE LA REGATE, démissionnaire.

POUR AVIS
La Présidente

L24IJ05893

P.A.K.T

Société à responsabilité limitée transformée en société par actions simplifiée
Au capital de 150 000 euros
Siège social : Zone Industrielle Sainte Anne
85670 ST CHRISTOPHE DU LIGNERON
797 432 671 RCS LA ROCHE SUR YON

AVIS DE TRANSFORMATION

Aux termes de décisions constatées dans un procès-verbal en date du 11 mars 2024, l'associé unique a décidé la transformation de la Société en société par actions simplifiée à compter du même jour, sans création d'un être moral nouveau et a adopté le texte des statuts qui régiront désormais la Société.

La dénomination de la Société, son objet, son siège, sa durée et les dates d'ouverture et de clôture de son exercice social demeurent inchangées.

Le capital social reste fixé à la somme de 150.000 euros.

Exercice du droit de vote : Tout associé peut participer aux décisions collectives sur justification de son identité et de l'inscription en compte de ses actions au jour de la décision collective.

Sous réserve des dispositions légales, chaque associé dispose d'autant de voix qu'il possède ou représente d'actions.

Transmission des actions : La cession des actions de l'associé unique est libre.

Agrément : Les cessions d'actions au profit d'associés ou de tiers sont soumises à l'agrément de la collectivité des associés.

Sous sa forme à responsabilité limitée, la Société était gérée par Monsieur Pascal RAVON.

Sous sa nouvelle forme de société par actions simplifiée, la Société est dirigée par : PRÉSIDENT DE LA SOCIÉTÉ : Monsieur Pascal RAVON, demeurant 10 impasse Tocloud - 85300 SOULLANS

Pour avis
Le Gérant

L24IJ05905

In Extenso

Experts-Comptables

THOUARÉ SUR LOIRE
44 route de Nantes
44470 Thouaré sur Loire

JBTP

Société par actions simplifiée
au capital de 100 000 euros
Siège social : 8 rue de L'Anguille, 44640 LE PELLERIN
879 746 931 RCS NANTES

Aux termes d'une délibération en date du 1er mars 2024, l'Assemblée Générale Extraordinaire des associés de la société par actions simplifiée JBTP a décidé de transférer le siège social du 8 rue de L'Anguille, 44640 LE PELLERIN au 8, rue du Charron -- 44800 SAINT HERBLAIN à

compter du 1er mars 2024 et de modifier en conséquence l'article 4 des statuts.

POUR AVIS
La Présidente

L24IJ05924

SCI SANSA

Société civile immobilière
Au capital de 300 euros
Siège social : 132 Boulevard Chave
13005 MARSEILLE
903 364 396 RCS MARSEILLE

AVIS

Aux termes d'une délibération en date du 06 Mars 2024, l'Assemblée Générale Extraordinaire a décidé de transférer le siège social du 132 Boulevard Chave - 13005 MARSEILLE au 7 La Valinière - 44850 SAINT MARS DU DESERT à compter du même jour, et de modifier en conséquence l'article 4 des statuts.

En conséquence, la Société qui est immatriculée au Registre du commerce et des sociétés de MARSEILLE sous le numéro 903 364 396 RCS MARSEILLE fera l'objet d'une nouvelle immatriculation au Registre du commerce et des sociétés de NANTES.

La Société, constituée pour 99 années à compter du 21/09/2021, a pour objet social l'acquisition, la détention, la gestion et la mise à disposition de tous biens immobiliers et un capital de 300 euros composé uniquement d'apports en numéraire.

Pour avis, la gérance

L24IJ05947



GUILLO LE CARDINAL NOTAIRES

21 rue de la Gare
44320 SAINT PÉRE EN RETZ

LA PETITE JO

SCI au capital de 100 €
Siège social : 2 RUE DE LA REPUBLIQUE
44210 PORNIC
RCS de SAINT-NAZAIRE n°838 010 809

Par décisions unanimes des associés du 15/01/2024 il a été décidé à compter du 15/01/2024 de rendre effectif le départ de Mme BOURGEOIS Marie aux fonctions de co-gérante pour cause de décès.

Modification au RCS de SAINT-NAZAIRE

Pour avis
Le Notaire

L24IJ05983

Sauditex Nantes Atlantique (SNA)

5 rue Roland Garros
44700 ORVAULT

STR INVEST

Société par actions simplifiée
au capital de 1 000 euros
Siège social : 14 rue des Peupliers
44700 ORVAULT
892 922 543 RCS NANTES

AVIS DE PUBLICITE

Aux termes d'une décision en date du 2 janvier 2024, le Président a pris acte de la démission de Monsieur Tristan OLLIERIC de ses fonctions de Directeur Général et a décidé de ne pas pourvoir à son remplacement.

POUR AVIS
Le Président

L24IJ05985

Oratio avocats

rue Albert Londres - 44300 NANTES
Aux termes d'un acte ssp du 12/03/2024, l'associée unique de la Société IMAG'IN 2, au capital : 5 000 € ; 533 391 587 RCS NANTES ; a décidé de changer sa dénomination sociale pour ANIME T'SENS, de transférer le siège social au 4 rue de la Tullaye - 44300 NANTES. L'associée unique décide également de modifier son objet social en ajoutant les activités suivantes : La fourniture de prestations de service liées au bien-être, aux soins

du corps, à la réalisation de massages du corps et du visage (notamment soins ayurvédiques et massages traditionnels selon l'ayurveda) n'ayant pas de vocation médicale, sur place ou à l'extérieur et auprès de toutes entreprises ou particuliers ; La réalisation d'animations d'événements de toute nature liés aux prestations visées au paragraphe précédent (atelier bien-être, salons, soirées, etc.) ; L'achat et la vente de produits de beauté et de bien-être.

Les statuts ont été modifiés en conséquence à compter du même jour.

L24IJ05990



SARL Mickaël LAINÉ et Hélène CHEVESTRIER, Notaires associés
6 Avenue de la Morlière 44700 ORVAULT

SOCIÉTÉ SCI RENARDS PATRIMOINE

au capital de 100,00 euros
Ayant son siège à COUERON (44220)
17 rue des Renards
Immatriculée au SIREN
sous le numéro 848 497 327

AVIS DE MODIFICATION DES STATUTS

Par acte de donation du 27 juin 2023 il y a lieu d'apporter la modification suivante :

«ARTICLE DEUXIEME - OBJET

La société a pour objet :

L'acquisition, l'administration et la gestion par location ou autrement de tous les biens immobiliers, L'emprunt de tous les fonds nécessaire à cet objet et la mise en place de toutes sûretés réelles ou autres garanties nécessaires, La mise à disposition du ou des gérants, s'ils sont associés fondateurs, à titre gratuit, des immeubles sociaux La vente occasionnelle desdits biens, sans que cet exercice ne puisse faire perdre le caractère civil de la société, Et généralement toutes opérations civiles pouvant se rattacher directement ou indirectement à cet objet ou susceptibles d'en favoriser le développement et ne modifiant par le caractère civil de la société. «

En page 12 des statuts, l'article relatif à l'affectation du résultat est complété par la disposition suivante :

« En cas de démembrement de parts sociales, le résultat incombera à l'usufruitier. S'agissant des résultats exceptionnels ou liés à la vente d'un immeuble social, ceux-ci devront faire l'objet d'une convention de quasi-usufruit avec le nu-propriétaire, proportionnellement aux parts concernées par ledit démembrement. «

Pour avis

L24IJ06001

Oratio avocats
rue Albert Londres - 44300 NANTES
Aux termes des décisions du 22/02/2024, l'associée unique de la SAS CAMA EVENT, capital : 5 000 € ; siège : 68 bis rue Jean Mermoz - 44340 BOUGUENAI (ancienne mention) ; 812 882 116 RCS NANTES ; a décidé de transférer le siège social au 8 rue des entrepreneurs - 44120 VERTOU (nouvelle version) à compter du 22/02/2024 ainsi que d'étendre son objet social aux activités suivantes : L'activité d'agence de voyages, l'organisation de séjours individuels ou collectifs pour entreprises ou particuliers et la gestion du transport ; L'activité de forfaitiste, savoir la conception, la commercialisation, l'organisation et la coordination sur place de forfaits touristiques complets ; La commercialisation et la coordination de toutes prestations touristiques et de services de voyage isolés, ainsi que la vente de tous produits liés à ces prestations ou services. Les statuts ont été modifiés en conséquence à compter du même jour. Modification sera faite au Greffe du Tribunal de commerce de NANTES.

L24IJ06011

ATTESTATION DE PARUTION IMMÉDIATE



SCP CALVAR & ASSOCIÉS
Avocats
45 rue La Tour d'Auvergne
44200 NANTES

ELAG'ARBRES

SARL au capital de 2 000 €
Siège social : 2 bis rue de la Loire
44340 BOUGUENAI
RCS de NANTES n°984 451 351

LAGO du 12/03/2024 a décidé le transfert du siège social au 6 rue de la Douette, 44230 SAINT SEBASTIEN SUR LOIRE à compter du 12/03/2024.

Pour avis
Julien VIVES

L24IJ06032

GUEGUEN

LEASCORP

Société par actions simplifiée au capital de 30.000 € porté à 500.000 €
Siège social : 8 rue de la Galissonnière,
44000 NANTES
802 147 983 RCS NANTES
(ci-après la « Société »)

AUGMENTATION DE CAPITAL

Il résulte du procès-verbal des décisions unanimes des associés de la Société en date du 5 mars 2024 que le capital social a été augmenté d'une somme de quatre cent soixante-dix mille euros (470.000 €) par incorporation de réserves, pour être porté de trente mille euros (30.000 €) à cinq cent mille euros (500.000 €), par voie de création de quarante-sept mille (47.000) actions nouvelles de dix euros (10 €) de valeur nominale chacune, attribuées gratuitement aux associés.

Pour avis. Le Président.

L24IJ06047

ABONNEZ-VOUS !

parution hebdomadaire
couplage magazine + site internet
+ une newsletter chaque semaine

48 € TTC

6 MOIS • 26 NUMÉROS

79 € TTC

1 AN • 52 NUMÉROS

119 € TTC

2 ANS • 104 NUMÉROS



Paiement sécurisé

TRANSMISSION
UNIVERSELLE DE
PATRIMOINE

SAINT-GAL Avocat
33 rue de Strasbourg
44000 NANTES

J.M.B.

Société A Responsabilité Limitée
Au capital de 205 000 Euros
Siège social : 17 rue Voltaire
44000 NANTES
812 904 274 RCS NANTES

44
85DISSOLUTION ANTICIPÉE,
TRANSMISSION
UNIVERSELLE DE
PATRIMOINE

La Société **ELIOS**, associée unique de la société J.M.B. a, par décision du 6 mars 2024, prononcé la dissolution anticipée de ladite société.

La société J.M.B. ne comportant plus qu'un seul associé, sa dissolution entraînera, conformément à l'article 1844-5 du Code Civil, transmission universelle de son patrimoine au profit de la société **ELIOS**, société à responsabilité limitée au capital de 410 000 euros, dont le siège social est 17, rue Voltaire - 44000 NANTES, immatriculée au Registre du Commerce et des Sociétés sous le numéro 809 472 996 RCS NANTES. Toutes les opérations actives et passives effectuées par la société J.M.B. à compter de la date de transmission universelle du patrimoine seront prises en charge par la société **ELIOS**.

Conformément aux dispositions de l'article 1844-5 du Code civil et de l'article 8 alinéa 2 du décret n°78-704 du 3 juillet 1978, les créanciers peuvent faire opposition à la dissolution dans un délai de trente jours à compter de la publication du présent avis. Ces oppositions doivent être présentées devant le Tribunal de commerce de NANTES.

Le dépôt légal sera effectué au greffe du Tribunal de commerce de NANTES.

Pour avis

Le Président

L24IJ05542

DMP FORMATION
Société par Actions Simplifiée à associé unique
au capital de 1 000 €
Siège social : 1 place Graslin - 44000 NANTES

RCS NANTES 893 964 544
Par décision du 08/03/2024, la Société **DMP ATLANTIQUE**, société par actions simplifiée unipersonnelle au capital de 56.000 € dont le siège social est 1 place Graslin 44000 NANTES, immatriculée au Registre du commerce et des sociétés de NANTES sous le numéro 381 195 304, en sa qualité d'associée unique de la Société **DMP FORMATION**, a décidé conformément aux dispositions de l'article 1844-5 alinéa 3 du Code civil, la dissolution anticipée de ladite Société par confusion de patrimoine et sans liquidation à compter du 08/03/2024.

Cette dissolution entraîne la transmission universelle du patrimoine de la Société par actions simplifiée unipersonnelle **DMP FORMATION** au profit de la Société **DMP ATLANTIQUE**, associée unique personne morale de **DMP FORMATION**, sans qu'il y ait lieu à liquidation, sous la réserve qu'à l'issue du délai d'opposition de trente jours à compter de la date de publication du présent avis auprès du Tribunal compétent, délai accordé par la loi aux créanciers sociaux, lesdits créanciers n'aient pas formé opposition à la dissolution ou, en cas d'opposition, que celles-ci soient rejetées en première instance ou que le remboursement des créances ait été effectué ou les garanties constituées.

Les oppositions seront reçues au Tribunal de Commerce de NANTES dont l'adresse est la suivante 2 bis quai François Mitterrand 44000 NANTES.

La disparition de la personnalité morale et la radiation de la société au Registre du commerce et des sociétés de NANTES s'effectuera à l'expiration du délai d'opposition des créanciers.

Mention sera faite au RCS NANTES.

Pour avis,
La Présidente

L24IJ06046

DISSOLUTIONS

Par décisions du 29/12/2023, l'associé unique de la société **SINGY BARNY**, SAS au capital de 5 000 euros, Siège social : 17 Rue des Pavillons - 44100 NANTES, 909 577 900 RCS NANTES, a décidé la dissolution anticipée de la Société à compter du 29 décembre 2023 et sa mise en liquidation amiable sous le régime conventionnel. Monsieur Philippe GUILLOIN, demeurant 17 rue des Pavillons 44100 NANTES, associé unique, exercera les fonctions de liquidateur pour réaliser les opérations de liquidation et parvenir à la clôture de celle-ci. Le siège de la liquidation est fixé 17 rue des Pavillons - 44100 NANTES. C'est à cette adresse que la correspondance devra être envoyée et que les actes et documents concernant la liquidation devront être notifiés. Les actes et pièces relatifs à la liquidation seront déposés au Greffe du Tribunal de commerce de NANTES, en annexe au Registre du commerce et des sociétés. Pour avis, Le Liquidateur

L24IJ04856

BERTHELOT ELECTRICITE

Société par actions simplifiée
au capital de 5 000,00 euros
Siège social : 6 rue des Aubépines
44260 MALVILLE
823 195 557 RCS SAINT NAZAIRE

Le 18-12-2023 l'associé unique a décidé la dissolution anticipée de la Société à compter de ce même jour et sa mise en liquidation amiable sous le régime conventionnel. M. Sébastien BERTHELOT, demeurant 6 rue des Aubépines à MALVILLE (44260), associé unique, exercera les fonctions de liquidateur pour réaliser les opérations de liquidation et parvenir à la clôture de celle-ci. Le siège de la liquidation est fixé 6 rue des Aubépines à MALVILLE (44260). C'est à cette adresse que la correspondance devra être envoyée et que les actes et documents concernant la liquidation devront être notifiés. Les actes et pièces relatifs à la liquidation seront déposés au Greffe du Tribunal de commerce de SAINT NAZAIRE, en annexe au Registre du commerce et des sociétés.

Pour avis, le Liquidateur

L24IJ05289

B.F.R.C. STRATEGIE

Société par actions simplifiée en liquidation

Au capital de 7 622,45 euros
Siège social : 138 rue des Pavillons
44100 NANTES
Siège de liquidation :
138 rue des Pavillons
44100 NANTES
411545825 RCS NANTES

DISSOLUTION

Aux termes d'une décision en date du 28 février 2024, l'associé unique a décidé la dissolution anticipée de la Société à compter du 1^{er} mars 2024 et sa mise en liquidation amiable sous le régime conventionnel.

Monsieur Sylvain TERRIEN, demeurant 138 Rue des Pavillons 44100 NANTES, associé unique, exercera les fonctions de liquidateur pour réaliser les opérations de liquidation et parvenir à la clôture de celle-ci.

Le siège de la liquidation est fixé 138 Rue des Pavillons 44100 NANTES. C'est à cette adresse que la correspondance devra être envoyée et que les actes et documents concernant la liquidation devront être notifiés.

Les actes et pièces relatifs à la liquidation seront déposés au Greffe du Tribunal de commerce de NANTES, en annexe au Registre du commerce et des sociétés.

Pour avis, le liquidateur

L24IJ05595

LAMACARENA HOLIDAYS

SAS au capital de 1 000 €
Siège social : 1 ALL DES BERNACHES
44250 SAINT BREVIN LES PINS
RCS de SAINT-NAZAIRE n°845 141 738

L'assemblée générale extraordinaire du 31/12/2023 a décidé la dissolution anticipée de la société à compter du 31/12/2023. Elle a nommé pour une durée illimitée en qualité de liquidateur M. FEVRIER Eric, demeurant 1 allée des Bernaches, 44250 SAINT BREVIN LES PINS et a fixé le siège de la liquidation au siège social de la société.

C'est à cette adresse que la correspondance devra être envoyée et que les actes relatifs à la liquidation devront être notifiés.

Le dépôt des actes et des pièces relatifs à la liquidation sera effectué au greffe du Tribunal de commerce de SAINT-NAZAIRE.

L24IJ05758



JMB CONSULTANT, SAS en liquidation au capital de 1 000 €, Siège social : 25 bis, boulevard Thiers, 44210 PORNIC, 838 511 707 RCS ST-NAZAIRE. Aux termes de décisions du 29/02/2024, l'associé unique a décidé la dissolution anticipée de la Société à compter du 29/02/2024 et sa mise en liquidation amiable sous le régime conventionnel. M. Jean-Marc BLOCH, demeurant 25 bis, boulevard Thiers à PORNIC (44210), associé unique, exercera les fonctions de liquidateur pour réaliser les opérations de liquidation et parvenir à la clôture de celle-ci. Le siège de la liquidation est fixé au siège social. C'est à cette adresse que la correspondance devra être envoyée et que les actes et documents concernant la liquidation devront être notifiés. Les actes et pièces relatifs à la liquidation seront déposés au Greffe du Tribunal de commerce de ST-NAZAIRE, en annexe au Registre du commerce et des sociétés. Pour avis, Le Liquidateur.

L24IJ05859



VEGGA
SAS au capital de 40 000 Euros
Siège social et siège de la liquidation : 12 rue Michel le Lou du Breil 44100 NANTES
508 945 086 R.C.S. NANTES

L'Associé unique a décidé, en date du 29/02/2024, la dissolution anticipée de la Société et sa mise en liquidation amiable sous le régime conventionnel dans les conditions prévues par les statuts et les articles L. 237-2 et suivants du Code de Commerce.

M. Christophe LUX demeurant 12 rue Michel le Lou du Breil 44100 NANTES, a été nommé liquidateur pour toute la durée de la liquidation, avec les pouvoirs les plus étendus tels que déterminés par la loi et les statuts pour procéder aux opérations de liquidation, réaliser l'actif et acquitter le passif, et a été autorisé à continuer les affaires en cours et à en engager de nouvelles pour les besoins de la liquidation.

Le siège de la liquidation est fixé 12 rue Michel le Lou du Breil 44100 NANTES. C'est à cette adresse que la correspondance devra être envoyée et que les actes et documents concernant la liquidation devront être notifiés.

Les actes et pièces relatifs à la liquidation seront déposés au Greffe du Tribunal de Commerce de NANTES, en annexe au R.C.S.

L24IJ05915

ABONNEZ-VOUS !

ANNONCES-LEGALES@INFORMATEURJUDICIAIRE.FR

CLÔTURES

CAPEB SOLUTIONS
Service Droit des Sociétés
4 rue de l'Aéronautique
44340 BOUGUENAIS

MENUISERIE DOSSET Société à Responsabilité Limitée en liquidation Au capital de 7 622,45 euros Siège social et de liquidation : 6 Rue Paul Langevin ZAC de la Blavetière 44210 PORNIC 413 078 262 RCS ST NAZAIRE Aux termes d'une décision en date du 01/03/2024 au 6 Rue Paul Langevin ZAC de la Blavetière 44210 PORNIC, l'associé unique, après avoir entendu le rapport du liquidateur, a approuvé le compte définitif de liquidation, déchargé Yvonnick DOSSET, demeurant 1 avenue du Corps de Garde 44730 ST MICHEL CHEF CHEF, de son mandat de liquidateur, lui a donné quitus de sa gestion et a prononcé la clôture de la liquidation. Les comptes de liquidation sont déposés au greffe du Tribunal de commerce de ST NAZAIRE, en annexe au Registre du commerce et des sociétés et la Société sera radiée dudit registre. Pour avis Le Liquidateur

L24IJ05033

T.S.E TUYAUTERIE.
SERVICES.
ENVIRONNEMENT EN
LIQUIDATION

SASU au capital de 3 000 €
Siège social : 57 RUE ANATOLE FRANCE
44550 MONTOIR DE BRETAGNE
RCS de SAINT-NAZAIRE n°519 952 683

En date du 15/11/2023, l'associé unique a approuvé les comptes de liquidation, déchargé le liquidateur M. RUIZ GODOY François de son mandat, lui a donné quitus de sa gestion et a constaté la clôture des opérations de liquidation à compter du 15/11/2023.

Les comptes de la liquidation seront déposés au greffe du Tribunal de commerce de SAINT-NAZAIRE.

L24IJ05562

RAIATEA

SCI au capital de 10 000 €
Siège social : 1 PAS EUGENE LIVET, HALL
4 - APPT 431,
44100 NANTES
RCS de NANTES n°508 162 153

L'assemblée générale extraordinaire du 31/10/2023 a approuvé les comptes de liquidation, déchargé le liquidateur M. SOQUENNE Edgard de son mandat, lui a donné quitus de sa gestion et a constaté la clôture des opérations de liquidation à compter du 31/10/2023.

Les comptes de la liquidation seront déposés au greffe du Tribunal de commerce de NANTES.

L24IJ05592



ATOAA, SAS en liquidation au capital de 100 €, Siège social : 49, rue du Canal, E302 de la Villa Oretz, 44210 PORNIC, 851 387 746 RCS ST-NAZAIRE Aux termes de décisions du 31/12/2023, l'associé unique, après avoir entendu le rapport du liquidateur, a approuvé le compte définitif de liquidation, déchargé Mme. Aurore JOUAN de son mandat de liquidateur, lui a donné quitus de sa gestion et prononcé la clôture de la liquidation. Les comptes de liquidation sont déposés au greffe du Tribunal de commerce de ST-NAZAIRE, en annexe au Registre du commerce et des sociétés et la Société sera radiée dudit registre. Pour avis, Le Liquidateur.

L24IJ05622

FINEO

Société à Responsabilité Limitée à associée unique en liquidation au capital de 10 000 euros
Siège social et de liquidation : 5 rue de l'Oseraie
44240 LA CHAPELLE SUR ERDRE
529 170 789 RCS NANTES

CLÔTURE DE LIQUIDATION

Aux termes d'une décision en date du 29 février 2024, l'associé unique, après avoir entendu le rapport du liquidateur, a approuvé le compte définitif de liquidation, déchargé Monsieur Piseth LY, demeurant 5 rue de l'Oseraie - 44240 LA CHAPELLE SUR ERDRE, de son mandat de liquidateur, lui a donné quitus de sa gestion et a prononcé la clôture de la liquidation. Les comptes de liquidation sont déposés au greffe du Tribunal de commerce de NANTES, en annexe au registre du commerce et des sociétés et la Société sera radiée dudit registre.

Pour avis, le liquidateur
L24IJ05694



MEDIATL@NTIS

Société à Responsabilité Limitée en liquidation
Au capital de 305 euros
Siège social et de liquidation : 41 rue de l'Ouest
44100 NANTES
439 232 075 RCS NANTES

L'Assemblée Générale réunie le 29 février 2024 au siège de la liquidation a approuvé le compte définitif de liquidation, déchargé M. Christophe GENAUDEAU, demeurant 41 rue de l'Ouest 44100 NANTES, de son mandat de liquidateur, donné à ce dernier quitus de sa gestion et constaté la clôture de la liquidation à compter du jour de ladite assemblée.

Les comptes de liquidation seront déposés au greffe du Tribunal de commerce de NANTES, en annexe au Registre du commerce et des sociétés et la société sera radiée dudit registre.

Pour avis
Le Liquidateur

L24IJ05698

In Extenso

Experts-Comptables

ANCENIS

540 Bd du Dr Moutel
CS 90144 - 44154
ANCENIS SAINT GÉRÉON Cedex

ERIC PELLERIN

Société à Responsabilité Limitée à Associé Unique en liquidation
au capital de 3 000,00 Euros
Siège social : Villeneuve 44330 LE PALET
Siège de la liquidation : 64 Villeneuve
44330 LE PALET
501 440 010 RCS NANTES

AVIS DE LIQUIDATION

Aux termes d'une décision en date du 19 février 2024, l'Associé Unique, statuant au vu du rapport du Liquidateur, a approuvé le compte définitif de liquidation, a donné quitus de sa gestion au Liquidateur, Monsieur Eric PELLERIN demeurant à LE PALET (44330) 64 Villeneuve, l'a déchargé de son mandat et a prononcé la clôture de la liquidation. Les comptes de liquidation sont déposés au Greffe du Tribunal de Commerce de NANTES, en annexe au Registre du Commerce et des

Sociétés et la Société sera radiée dudit registre. Pour avis, Le Liquidateur.

L24IJ05705



NAJOUA

Société par actions simplifiée en liquidation
Au capital de 5 000 euros
Siège social : 11 rue La Fayette, 44000 NANTES
Siège de liquidation : 18 rue La Fayette, 44000 NANTES
880 794 706 RCS NANTES

L'Assemblée Générale Ordinaire réunie le 31 janvier 2024 au siège de la liquidation a approuvé le compte définitif de liquidation, déchargé Monsieur Philippe CLEMENT, demeurant 18 rue La Fayette, 44000 NANTES, de son mandat de liquidateur, donné à ce dernier quitus de sa gestion et constaté la clôture de la liquidation à compter du jour de ladite assemblée.

Les comptes de liquidation sont déposés au greffe du Tribunal de commerce de NANTES, en annexe au Registre du commerce et des sociétés et la Société sera radiée dudit registre.

Pour avis
Le Liquidateur

L24IJ06037

LOCATIONS GERANCES

LOCATION GERANCE

Suivant ASSP à Nantes en date du 06/02/2024, la société EASY TAXI, SAS au capital de 500 € sis 10 rue des bos-selées 44640 Cheix en Retz 851 100 263 RCS Nantes, représentée par Monsieur Mehdi MENAI, Président, a donné en location-gérance à la société TAXI DES VALLONS, SAS au capital de 1000 €, sis 16 rue de Provence 44540 Vallons de l'Erdre en cours d'immatriculation au RCS de Nantes, représentée par Monsieur Gaël Bruno NICOLAS, Président, le fonds de commerce de l'autorisation de stationnement n°7 et du véhicule équipé taxi sis et exploité à Saint-Herblain, à compter du 06/02/2024 pour une durée d'un an prenant fin le 31/01/2025

L24IJ05911

FONDS DE COMMERCE



DEJOIE FAY GICQUEL
LE MASSON KORCHEF, notaires
17 Rue de la Garenne
44120 VERTOU
Tél : 02 40 80 08 08

CESSION DE FONDS DE COMMERCE

Suivant acte reçu par Me Matthieu KORCHEF, Notaire à VERTOU, le 29 février 2024. La société dénommée LA COCINA DE LOS NINOS, société à responsabilité limitée au capital de 1000€ dont le siège est à REZE (44400), 12 avenue du Maréchal de Lattre de Tassigny, Identifiée au SIREN sous le numéro 750 433 823 et immatriculée au Registre du Commerce et des Sociétés de NANTES.

A cédé à : la société dénommée VKMA, société à responsabilité limitée au capital de 5000€ dont le siège est à VERTOU (44120), 28 l'Orcherie, Identifiée au SIREN sous le numéro 983 762 162 et immatriculée au Registre du Commerce et des Sociétés de NANTES.

Un fonds de commerce de «Restaurant, grill café avec licence IV, traiteur, vente de plat à emporter et boissons,

vente sur internet, cave, épicerie, bistro et brasserie» sis à REZE (44400) 12 avenue du Maréchal de Lattre de Tassigny, connu sous l'enseigne O'KOPIN avec tous les éléments corporels et incorporels en dépendant.

Moyennant le prix de VINGT MILLE EUROS (20 000,00 EUR) s'appliquant aux éléments incorporels de 12 860 € et corporels de 7140 €.

La date d'entrée en jouissance a été fixée rétroactivement au 8 février 2024.

Les oppositions seront reçues dans les 10 jours de la dernière en date des publicités légales au siège de l'étude de Maître Cécile JOUIN, mandataire judiciaire, à NANTES, 6 Place Viarme, où domicile a été élu à cet effet.

Pour insertion

L24IJ05097

In Extenso

Experts-Comptables

HAUTE-GOULAIN

PA de la Lande Saint Martin
44115 HAUTE-GOULAIN

CESSION DE FONDS DE COMMERCE

Aux termes d'un ASSP en date du 20/02/2024, enregistré au SIE NANTES 2, le 05/03/2024, dossier : 2024 00016347, bordereau : 4404P02 2024 A 00738, SKAV, SARL au capital de 10 000 euros, ayant son siège social 33 RTE DE LA CHAPELLE HEULIN, 44115 HAUTE GOULAIN, immatriculé au RCS de NANTES sous le n°824 824 569, a cédé à CJLG, SARL au capital de 3 000 euros, ayant son siège social 33 RTE DE LA CHAPELLE-HEULIN, 44115 HAUTE GOULAIN, immatriculé au RCS de NANTES sous le n°983 597 360, un fonds de commerce : Restauration - pizzeria sur place et à emporter, exploité sis 33 RTE DE LA CHAPELLE-HEULIN, 44115 HAUTE GOULAIN, moyennant le prix de 75 000 euros. La date d'entrée en jouissance est fixée au 20/02/2024.

Les oppositions seront reçues dans les 10 jours de la dernière en date des publicités légales à l'adresse suivante : Etude SCP BLIN PAVAGEAU LABBE - 1 rue Victor Hugo , Immeuble l'Agora , 44400 REZE, pour la validité et pour la correspondance.

Pour avis
Le Gérant

L24IJ05679



SAS GOUHIER-BOISSET-PEANTHOUROUDE & FOUCAULT

Notaires associés
12 Rue de Caen BRETTEVILLE
L'ORGUEILLEUSE 14740 THUE ET MUE

CESSION DE FONDS DE COMMERCE

Aux termes d'un acte authentique en date du 5 mars 2024 à CREULLY SUR SEULLES, enregistré le 7 mars 2024 au SIE - CAEN - dossier 702 référence 2024 N

GARANÇE SARL, sise 35 rue de la Paix, 44600 St Nazaire, immatriculé au greffe Tribunal de commerce de Saint Nazaire sous le numéro 794149716.

A cédé à : **SAINT JOSEPH SAS** au capital de 9000 euros, sise 35 rue de la Paix, 44600 Saint Nazaire, immatriculée au greffe du Tribunal de commerce de Saint Nazaire sous le numéro 984916767.

Moyennant le prix de 200000 euros s'appliquant à hauteur de 196 000 euros aux éléments incorporels et à hauteur de 4 000 euros aux éléments corporels euros son fonds de commerce de **salon de coiffure hommes et femmes, vente de tous bien d'équipement de la personne, parfumerie** exploité 35 rue de la Paix, 44600 St Nazaire.

Entrée en jouissance au 1 mars 2024.

Les oppositions, s'il y a lieu, seront reçues dans les dix jours de la dernière en date des publications légales, pour la validité et pour la correspondance au siège de l'Etude Notariale de Maître Anthony

BUTROT, notaire à SAINT-NAZAIRE.
L24IJ05851



NOTAIRES PRESQU'ILE ASSOCIÉS

20 avenue Jean de Neyman, BP 227
44505 LA BAULE Cedex
Tél : 02 40 11 25 25

Suivant acte reçu par Maître Philippe TABOURDEAU-CARPENTIER, Notaire Associé de la Société «Notaires Presqu'île Associés, Société Civile Professionnelle Titulaire d'un Office Notarial», dont le siège est à LA BAULE-ESCOUBLAC, 20 Avenue Jean de Neyman, Résidence «Avant Scène», le 12 mars 2024, a été cédé :

Par la Société dénommée AKHAM, dont le siège est à LE CROISIC (44490) 1 place du Pilon, identifiée au SIREN sous le numéro 829 382 001 et immatriculée au Registre du Commerce et des Sociétés de SAINT-NAZAIRE.

A la Société dénommée BELSAC, dont le siège est à LE CROISIC (44490) 1 rue du Pilon, identifiée au SIREN sous le numéro 985 140 987 et immatriculée au Registre du Commerce et des Sociétés de SAINT-NAZAIRE.

Un fonds de commerce de CRÊPERIE sis à LE CROISIC (44490) 1, Place du Pilon, connu sous le nom commercial CREPERIE DU SOLEIL.

La cession est consentie et acceptée moyennant le prix principal de 240.000,00 euros, s'appliquant :

- aux éléments incorporels pour 203.500,00 euros,
- au matériel pour 36.500,00 euros.

Les oppositions, s'il y a lieu, seront reçues en la forme légale dans les dix jours de la dernière en date des insertions prévues par la loi, en l'office notarial où domicile a été élu à cet effet.

Pour insertion
Le notaire.

L24IJ05897



SARL titulaire d'un office notarial
22 Rue des Halles - 44000 NANTES

CESSION DE FONDS DE COMMERCE

Suivant acte reçu par Maître Corentin BOUVIER, Notaire à NANTES (44000), le 12 mars 2024, a été cédé un fonds de commerce de **RESTAURATION TRADITIONNELLE ET VENTE A EMPORTER**, sis à NANTES (44300), 9 bis rue du Marché Commun, connu sous le nom commercial «LA MAISON» (839 368 925 RCS NANTES).

Par la Société dénommée «**RESTAURANT LA MAISON**», Société par Actions Simplifiée à associé unique au capital de 3.000,00 Euros, ayant son siège social à NANTES (44300), 9 bis rue du Marché Commun, identifiée au SIREN sous le numéro 839 368 925 RCS NANTES.

A la Société dénommée «**TIKTAK 3**», Société par Actions Simplifiée au capital de 1.000,00 Euros, ayant son siège social à NANTES (44100), 18 avenue des Tourterelles, identifiée au SIREN sous le numéro 982 953 572 RCS NANTES.

Moyennant le prix principal de CENT VINGT MILLE EUROS (120.000,00 EUR).

Jouissance : 12 mars 2024.

Les oppositions en la forme légale dans les dix jours de la dernière en date des insertions prévues par la loi, en l'Etude de Maître Corentin BOUVIER, Notaire à NANTES (44000), 22 rue des Halles, où domicile a été élu à cet effet.

Pour insertion,
Le Notaire.

L24IJ05952

ABONNEZ-VOUS

et restez informé sur toute l'actualité économique



CESSION FONDS DE COMMERCE

Suivant acte reçu par Maître Thérèse BROUSSARD-BALDONI, Notaire à REZE (44400), 3, rue Victor Hugo, le 1^{er} mars 2024, enregistré au Service de la Publicité Foncière et de l'Enregistrement de NANTES II, le 07 mars 2024, Dossier 2024 17027 Référence 2024 N 888 a été cédé par :

La Société dénommée **RIVE GAUCHE IMMOBILIER**, société à responsabilité limitée à associé unique au capital de 4.000,00 €, dont le siège est à BOUGUENNAIS (44340), 5 rue Aristide Briand, identifiée au SIREN sous le numéro 504032731 et immatriculée au Registre du Commerce et des Sociétés de NANTES.

Au profit de : La Société dénommée **BEATRICE**, société par actions simplifiée à associé unique ou société par actions simplifiée unipersonnelle au capital de 10.000,00 €, dont le siège est à COUERON (44220), 2 rue du Stade, identifiée au SIREN sous le numéro 790897474 et immatriculée au Registre du Commerce et des Sociétés de NANTES.

Un fonds de commerce **D'AGENCE IMMOBILIERE** dont l'activité est: L'ACQUISITION ET L'EXPLOITATION, LA CREATION DE TOUS CABINETS D'AFFAIRES, D'AGENCE IMMOBILIERE; LA REALISATION DE TOUTES TRANSACTIONS SUR IMMEUBLES OU FONDS DE COMMERCE sis à **BOUGUENNAIS (44340) 1 rue de la Chapelle**, et pour lequel il est immatriculé au registre du commerce et des sociétés de NANTES, sous le numéro 504.032.731 et numéros SIRET 504.032.731.00029 code NAF 68.31Z.

Propriété-Jouissance : le cessionnaire est propriétaire du fonds cédé à compter du jour de la signature de l'acte. L'entrée en jouissance a cette même date.

La cession est consentie et acceptée moyennant le prix principal de **80 000,00 EUR**, s'appliquant :

- aux éléments incorporels pour 76 545,00 EUR,
- au matériel pour 3 455,00 EUR.

Les oppositions, s'il y a lieu, seront reçues en la forme légale dans les dix jours de la dernière en date des insertions prévues par la loi, en l'office notarial de Maître Thérèse BROUSSARD-BALDONI, notaire à REZE (44400) 3 rue Victor Hugo, où domicile a été élu à cet effet.

Pour insertion,
Le notaire

L24IJ05963

SOUS LES PALMIERS

Société à responsabilité limitée
Au capital de 4.000 €
Siège social :
14, avenue de la Pierre Percée
44500 LA BAULE ESCOUBLAC
984 794 495 RCS SAINT-NAZAIRE

CESSION DE FONDS DE COMMERCE

Aux termes d'un acte authentique en date du 1^{er} mars 2024 reçu par Maître Cécile GAUTHIER, Notaire associée de la société Notaires Presqu'îles Associés, Société Civile Professionnelle Titulaire d'un Office Notarial à PORNICHET (44380), 15, avenue des Paludiers à PORNICHET (44380), enregistré au Service de la Publicité Foncière et de l'Enregistrement de SAINT NAZAIRE le 11 mars 2024, référence 2024 N 333 :

La société **SOUS LES PALMIERS, LA PLAGE**, société à responsabilité limitée au capital de 1.000 €, ayant son siège social situé 8, Boulevard de Verdun - 44600 SAINT-NAZAIRE, 820 934 826 RCS SAINT-NAZAIRE,

A cédé à : La société **SOUS LES PALMIERS**, société à responsabilité limitée au capital de 4.000 €, ayant son siège social situé 14, avenue de la Pierre Percée - 44500 LA BAULE ESCOUBLAC, 984 794 495 RCS SAINT-NAZAIRE,

Son fonds de commerce de **débit de boisson, petite restauration, brasserie et glacier** exploité 8, Boulevard de Ver-

dun - 44600 SAINT-NAZAIRE moyennant le prix de 480.000 euros s'appliquant :

- Pour 360.000 € aux immobilisations incorporelles,
- Pour 120.000 € aux immobilisations corporelles.

L'entrée en jouissance est fixée au 1^{er} mars 2024. Les oppositions, s'il y a lieu, seront reçues dans les dix jours de la dernière en date des publications légales, pour la validité au fonds vendu au 8, Boulevard de Verdun - 44600 SAINTNAZAIRE et pour la correspondance à Maître Cécile GAUTHIER, Notaire associée de la société Notaires Presqu'îles Associés, Société Civile Professionnelle Titulaire d'un Office Notarial à PORNICHET (44380), 15, avenue des Paludiers.

Pour avis
L24IJ06010

RÉGIMES MATRIMONIAUX



OFFICE NICOLAS, Notaires associés,
Office notarial au Pont-du-Cens,
près NANTES, commune d'ORVAULT
(44700), 25 Route de Rennes

CHANGEMENT DE REGIME MATRIMONIAL

Suivant acte reçu par Maître Déborah NACRY, Notaire au sein de la Société par Actions Simplifiée « OFFICE NICOLAS, Notaires associés », titulaire d'un Office Notarial au Pont-du-Cens, près NANTES, commune d'ORVAULT (Loire-Atlantique), CRPCEN 44028, le 8 mars 2024, a été conclu le changement de régime matrimonial portant adoption de la communauté universelle avec clause d'attribution intégrale de la communauté au survivant entre :

Monsieur Xavier Guy Marc FE-TIVEAU né à NANTES (44000) le 22 mars 1963 et **Madame Nadine Christiane Martine VINCENT** née à REZE (44400) le 23 novembre 1961, demeurant ensemble à REZE (44400) 5 rue des Alizés. Mariés à la mairie de REZE (44400) le 25 juillet 1986 sous le régime de la communauté d'acquêts à défaut de contrat de mariage préalable.

Les oppositions des créanciers à ce changement, s'il y a lieu, seront reçues dans les trois mois de la présente insertion, en l'office notarial où domicile a été élu à cet effet.

Pour insertion, le notaire
L24IJ05590



SARL Mickaël LAÏNÉ et Hélène CHEVESTRIER, Notaires associés
6 Avenue de la Morlière 44700 ORVAULT

CHANGEMENT PARTIEL DE REGIME MATRIMONIAL

Suivant acte reçu par Maître Hélène CHEVESTRIER, Notaire de la société à responsabilité limitée « Mickaël LAÏNÉ et Hélène CHEVESTRIER, Notaires Associés », titulaire d'un Office Notarial à ORVAULT (Loire-Atlantique), CRPCEN 44127, le 4 mars 2024, a été conclu le changement partiel de régime matrimonial par l'ajout d'une clause de préciput ne prenant effet qu'en cas de décès de l'un d'entre eux :

ENTRE : **Monsieur Arend Jan KRANSSE**, ingénieur commercial, et **Madame Sylvie Marie Jeanne CAPITAINE**, gérante associée, demeurant ensemble à ORVAULT (44700) 52 rue de Vincennes. Monsieur est né à GOES (PAYS-BAS) le 12 septembre 1964, Madame est née à CAEN (14000) le 5 janvier 1963. Mariés à la mairie de CAUREL (22530) le 22 juillet 1989 sous le régime de la communauté

d'acquêts à défaut de contrat de mariage préalable. Ce régime matrimonial n'a pas fait l'objet de modification.

Les oppositions des créanciers à ce changement partiel, s'il y a lieu, seront reçues dans les trois mois de la présente insertion, en l'office notarial où domicile a été élu à cet effet.

Pour insertion, le notaire
L24IJ05812



SCP BARQ et DEBIERRE
1 rue du Pre Clos
ZA La Madeleine
44130 FAY DE BRETAGNE

CHANGEMENT DE REGIME MATRIMONIAL

Suivant acte en date du 12 mars 2024 dressé par Maître Yannick BARQ, notaire à FAY DE BRETAGNE (44130),

Monsieur Jérôme Joël Guy Michel SEIGNARD né à NANTES (44000) le 25 décembre 1990 et **Madame Mélanie Anne Noëlle Jacqueline RENAULT** née à RENNES (35000) le 18 juillet 1993, demeurant ensemble à HERIC (44810) 12 rue du Cormier, mariés à la mairie de HERIC (44810) le 21 juillet 2018 sous le régime de la communauté d'acquêts à défaut de contrat de mariage préalable

Ont décidé de changer de régime matrimonial et d'adopter pour l'avenir le régime de la séparation de biens avec société d'acquêts.

Les créanciers peuvent s'opposer à la modification dans les trois mois suivant la présente publication en l'Office notarial où domicile a été élu à cet effet, conformément à l'article 1397 alinéa 3 du Code civil.

Pour insertion, le notaire
L24IJ05846



Mes BOHUON et BOISVIEUX
Notaires à GUERANDE (44350)
2, rue du Pavé de Beaulieu
Tél : 02 40 62 18 00

CHANGEMENT DE RÉGIME MATRIMONIAL

Suivant acte reçu par Me BOISVIEUX, Notaire à GUERANDE, le 13 mars 2024,

Monsieur Michel Pierre Léon VERGNES, retraité, et **Madame Noëlle Emilie PAQUE**, retraitée, demeurant ensemble à GUERANDE (44350) 32 route de Trovray.

Monsieur est né à COURBEVOIE (92400) le 13 février 1949,

Madame est née à PARIS 15ÈME ARRONDISSEMENT (75015) le 28 mars 1948.

Mariés à la mairie de DEUIL-LA-BARRE (95170) le 29 septembre 1973 sous le régime de la communauté d'acquêts à défaut de contrat de mariage préalable.

Ont adopté pour l'avenir le régime de la communauté universelle, avec clause d'attribution intégrale de la communauté universelle au survivant des deux époux et exclusion de la reprise des biens propres en cas de dissolution de la communauté par le décès d'un des époux.

Les oppositions pourront être faites dans un délai de trois mois et devront être notifiées par lettre recommandée avec demande d'avis de réception ou par acte d'huissier de justice à Me BOISVIEUX, Notaire susnommé.

En cas d'opposition, les époux peuvent demander l'homologation du changement de régime matrimonial au Tribunal Judiciaire.

Me Charles Edouard BOISVIEUX
L24IJ05984



CHANGEMENT DE REGIME MATRIMONIAL

Suivant acte reçu par Maître Virginie PEDRON, Notaire Associé de la Société d'exercice libéral à responsabilité limitée dénommée « OFFICE NOTARIAL DU VIGNOBLE » dont le siège est à CLISSON (Loire Atlantique) 73, rue Docteur Boutin, CRPCEN 44030, le 11 mars 2024, a été conclu le changement de régime matrimonial portant adoption de la communauté universelle entre :

Monsieur Dominique Michel Henri ROBERT, retraité, et **Madame Josette Josiane Mauricette Marie PASQUIER**, retraitée, demeurant ensemble à CLISSON (44190) 4 rue des Alouettes.

Monsieur est né à ERCE-EN-LAMEE (35620) le 14 novembre 1954,

Madame est née à SAINT-MARS-DU-DESERT (44850) le 28 mai 1956.

Mariés à la mairie de CLISSON (44190) le 19 mai 1979 sous le régime de la communauté d'acquêts à défaut de contrat de mariage préalable.

Ce régime matrimonial n'a pas fait l'objet de modification.

Monsieur est de nationalité française.

Madame est de nationalité française. Résidents au sens de la réglementation fiscale.

Les oppositions des créanciers à ce changement, s'il y a lieu, seront reçues dans les trois mois de la présente insertion, en l'office notarial où domicile a été élu à cet effet.

Pour insertion, Maître Virginie PEDRON
L24IJ06003

AMENAGEMENT DE REGIME MATRIMONIAL

Suivant acte reçu par Me Pierre GOBIN, Notaire à BASSE-GOULAIN (44), 2-4 Imp Paul Edouard Lynch, CRPCEN 44134, le 12 mars 2024, a été conclu l'aménagement de régime matrimonial par ajout d'un avantage entre époux ne prenant effet qu'en cas de décès de l'un d'eux (préciput), entre **M. Christophe Claude RAYÉ**, et **Mme Catherine Sylvie Michelle DUPONT**, nés : M. à NANTES (44000) le 16 novembre 1966, et Mme à LE LOROUX-BOTTHEREAU (44430) le 25 juin 1970, mariés à VALLET (44330) le 19 septembre 1992 sous le régime légal, régime non modifié, résidents au sens de la réglementation fiscale.

Les oppositions des créanciers à ce changement partiel, s'il y a lieu, seront reçues dans les trois mois de la présente insertion, en l'office notarial où domicile a été élu à cet effet.

Pour insertion, le notaire
L24IJ06018



**RELECTURE
CONTRÔLE
CONFORMITÉ**

DE TOUS LES AVIS

**ATTESTATION DE PARUTION
IMMÉDIATE**



SELAS ENTRE LOIRE ET VILAINE
2 avenue des Sports
44750 CAMPBON
Tél : 02 40 56 55 77

CHANGEMENT DE REGIME MATRIMONIAL

Suivant acte reçu par Maître Julien THOMAS, Notaire Associé de la société d'exercice libéral par actions simplifiée dénommée "ENTRE LOIRE ET VILAINE", titulaire d'un office notarial à CAMPBON (Loire-Atlantique), 4 route de Savenay, CRPCEN 44113, le 12 mars 2024, a été conclu le changement de régime matrimonial portant adoption de la communauté universelle entre :

Monsieur Gabriel Marie TRUTET, Retraité, et Madame Mireille Paulette FAUCON, Retraitee, demeurant ensemble à PONTCHATEAU (44160) 27 rue des Lauriers.

Monsieur est né à SAINT-ANDRE-SUR-SEVRE (79380) le 3 juin 1952,

Madame est née à MEULAN (78250) le 12 mai 1954.

Mariés à la mairie de THOUARS (79100) le 6 juillet 1974 sous le régime de la communauté d'acquêts à défaut de contrat de mariage préalable.

Ce régime matrimonial n'a pas fait l'objet de modification.

Monsieur est de nationalité française.

Madame est de nationalité française.

Résidents au sens de la réglementation fiscale.

Les oppositions des créanciers à ce changement, s'il y a lieu, seront reçues dans les trois mois de la présente insertion, en l'office notarial où domicile a été élu à cet effet.

Pour insertion, le notaire

L24IJ06030



OFFICE NICOLAS, Notaires associés,
Office notarial au Pont-du-Cens,
près NANTES, commune d'ORVAULT
(44700), 25 Route de Rennes

CHANGEMENT DE REGIME MATRIMONIAL

Suivant acte reçu par Maître Déborah NACRY, Notaire au sein de la Société par Actions Simplifiée « OFFICE NICOLAS, Notaires associés », titulaire d'un Office Notarial au Pont-du-Cens, près NANTES, commune d'ORVAULT (Loire-Atlantique), CRPCEN 44028, le 13 mars 2024, a été conclu le changement de régime matrimonial portant adoption de la communauté universelle avec clause d'attribution intégrale.

Par Monsieur Daniel LEMOING, né à SAINT-NAZAIRE (44), le 5 mars 1951 et Madame Micheline Mauricette Annette HERVE, née à NANTES (44), le 17 juin 1953, demeurant ensemble à SAINT-HERBLAIN (44), 80 rue de la gare, mariés à la mairie de NANTES (44) le 12 décembre 1970 sous le régime de la communauté d'acquêts à défaut de contrat de mariage préalable.

Les oppositions des créanciers à ce changement, s'il y a lieu, seront reçues dans les trois mois de la présente insertion, en l'office notarial où domicile a été élu à cet effet.

Pour insertion, le notaire

L24IJ06033

Restez maître
de l'information :
ABONNEZ-VOUS !
1 an : 79 €



Étude de Maître Yves-Noël BARDOUL
notaire à INDRE (Loire-Atlantique)

CHANGEMENT DE REGIME MATRIMONIAL

Suivant acte reçu par Maître BARDOUL, notaire à INDRE (44610), le 13 mars 2024, Monsieur Henri Albert René RICHARD, retraité, et Madame Marie-Lise Jeanne Françoise Alphonsine CHAUVIN, retraitée, demeurant ensemble à SAINT HERBLAIN (44800), 5, impasse du Clos Dugast, nés : Monsieur à SAINT-HERBLAIN, le 31 juillet 1940 et Madame à SAINT MARS DE COUTAIS (44680) le 27 septembre 1944, initialement mariés sous le régime de la communauté légale de biens meubles et acquêts (ancienne communauté légale), à défaut de contrat préalable à leur union célébrée à la mairie d'INDRE (Loire-Atlantique) le 30 avril 1965, ont décidé le changement complet de leur régime matrimonial afin d'adopter le régime de la communauté universelle de leur régime matrimonial et immeubles, présents et à venir, avec clause d'attribution intégrale de la communauté au profit du conjoint survivant.

Les oppositions éventuelles à cette modification seront reçues en l'étude de Me BARDOUL, notaire à INDRE (44610), 2, place Jean Ligondy, où domicile a été élu à cet effet, pendant un délai de trois mois à compter de la présente insertion, par lettre recommandée avec demande d'avis de réception ou par acte d'huissier de justice.

En cas d'opposition, les époux peuvent demander l'homologation du changement de régime matrimonial au Tribunal.

Pour avis

L24IJ06039

RECTIFICATIFS



3 impasse des Tourmalines
44300 NANTES

BS2

Société par actions simplifiée
au capital de 10 000 euros
Siège social : La jalousie,
Route de Paris
44470 CARQUEFOU

RECTIFICATIF

Dans l'annonce L24IJ04329 parue le 08-03-24

A Sièges il fallait lire Siège : La jalousie, Route de Paris 44470 CARQUEFOU au lieu de La jalousie, 44470 CARQUEFOU

L24IJ05580

S.A.R.L QUALIDIET
Société à responsabilité limitée
en cours de transformation en société
civile immobilière
au capital de 10 000 euros
Siège social : 8 RUE GUSTAVE EIFFEL,
44980 STE LUCE SUR LOIRE
502 081 227 RCS NANTES

Rectificatif de l'annonce n°L24IJ07095 parue le 19 janvier 2024 :

Il fallait lire:
« Sous sa nouvelle forme, la Société est gérée par :

Madame Caroline FONTAINE demeurant 9 Impasse Antoine Français 44000 NANTES, gérante associée ;

Monsieur Renan FONTAINE demeurant 9 Impasse Antoine Français 44000 NANTES, gérant associé »

L24IJ05625

RÉGIE SUR TOUTE LA FRANCE

AUTRES ANNONCES



SARL titulaire d'offices notariaux
25-27 rue de Bel-Air - NANTES

AVIS DE SAISINE DE LEGATAIRE UNIVERSEL - DELAI D'OPPOSITION

Article 1007 du Code civil - Article 1378-1 Code de procédure civile - Loi n°2016-1547 du 28 novembre 2016

Suivant testament olographe en date du 14 octobre 2011,

Monsieur Roger Edmond Emile LE MADEC, en son vivant retraité, demeurant à LA CHAPELLE-SUR-ERDRE (44240) 17 rue Jean Jaurès.

Né à NANTES (44000), le 28 avril 1932.

Célibataire.

Non lié par un pacte civil de solidarité.

De nationalité française.

Résident au sens de la réglementation fiscale.

Décédé à NANTES (44000) (FRANCE), le 17 décembre 2023.

A consenti un legs universel.

Consécutivement à son décès, ce testament a fait l'objet d'un dépôt aux termes du procès-verbal d'ouverture et de description de testament reçu par Maître Matthias RIO, Notaire au sein de la Société à Responsabilité Limitée dénommée « STRATÉIA Notaires », titulaires d'offices notariaux, dont le siège est à NANTES (Loire Atlantique), 22 rue des Halles (code CRPCEN 44016), exerçant en l'office du 25-27 rue de Bel Air à NANTES, le 5 mars 2024, duquel il résulte que le légataire remplit les conditions de sa saisine.

Opposition à l'exercice de ses droits pourra être formée par tout intéressé auprès du notaire chargé du règlement de la succession : Maître Matthias RIO, notaire à NANTES, référence CRPCEN : 44016, dans le mois suivant la réception par le greffe du tribunal judiciaire de NANTES de l'expédition du procès-verbal d'ouverture du testament et copie de ce testament.

En cas d'opposition, le légataire sera soumis à la procédure d'envoi en possession.

L24IJ05617



AVIS

La Chambre interdépartementale des notaires de la Cour d'Appel de Rennes vous informe que par arrêté du Garde des Sceaux, Ministre de la Justice, en date du 9 février 2024, paru au Journal Officiel le 15 février 2024,

Maitris Mailys LE CARDINAL
et
Maitris Roland GUILLO

ont été nommés notaires associés au sein de la SELARL « GUILLO LE CARDINAL NOTAIRES » à la résidence de SAINT-PERE-EN-RETZ.

Ladite société remplace la SELAS NOTAIRES LOIRE OCEAN à la résidence de SAINT-PERE-EN-RETZ.

L24IJ05719

AVIS DE SAISINE DE LEGATAIRE UNIVERSEL - DELAI D'OPPOSITION

Article 1007 du Code civil - Article 1378-1 Code de procédure civile - Loi n°2016-1547 du 28 novembre 2016

Suivant testaments olographes en date du 17 octobre 2008.

Madame Marguerite Marie Juliette Michelle JOUYES, en son vivant retraitée, demeurant à NANTES (44100) 142 boulevard des Anglais. Née à NANTES (44000), le 17 juillet 1929. Célibataire. Non liée par un pacte civil de solidarité. De nationalité française. Résidente au sens de la réglementation fiscale. Décédée à NANTES (44000) (FRANCE), le 23 décembre 2023.

A consenti un legs universel.

Consécutivement à son décès, ce testament a fait l'objet d'un dépôt aux termes du procès-verbal d'ouverture et de description de testament reçu par Maître Charles-Henri GASCHIGNARD, Notaire, de la SELAS « GMV Notaires », titulaire d'un Office Notarial à NANTES, 41 rue Jeanne d'Arc, le 27 février 2024, duquel il résulte que le légataire remplit les conditions de sa saisine.

Opposition à l'exercice de ses droits pourra être formée par tout intéressé auprès du notaire chargé du règlement de la succession : Maître Mickaël LAINE, notaire à NANTES 30 rue du Général Buat, référence CRPCEN : 44176, dans le mois suivant la réception par le greffe du tribunal judiciaire de NANTES de l'expédition du procès-verbal d'ouverture du testament et copie de ce testament.

En cas d'opposition, le légataire sera soumis à la procédure d'envoi en possession.

L24IJ05731

AVIS DE SAISINE DE LEGATAIRE UNIVERSEL - DELAI D'OPPOSITION

Article 1007 du Code civil - Article 1378-1 Code de procédure civile - Loi n°2016-1547 du 28 novembre 2016

Suivant testament olographe en date du 21 décembre 2023,

Madame Anne Marie Yvonne Catherine LOUSSOUARN, en son vivant retraitée, demeurant à ORVAULT (44700) 2 avenue de la Vilaine.

Née à ELLIANT (29370), le 18 janvier 1942.

Veuve de Monsieur Jean-Pierre BROUDIC et non remariée.

Non liée par un pacte civil de solidarité.

De nationalité française.

Décédée à CUGAND (85610), le 16 janvier 2024.

A consenti un legs universel.

Le légataire remplit les conditions de sa saisine.

Consécutivement à son décès, ce testament a fait l'objet d'un dépôt aux termes du procès-verbal d'ouverture et de description de testament reçu par Maître Ariane RENAULT, Notaire Associée de la Société d'Exercice Libéral à Responsabilité Limitée «RENAULT & RIZZO NOTAIRES», titulaire d'un Office Notarial à SAUTRON, 12bis rue de Nantes, le 11 mars 2024. Concomitamment, afin de constater la saisie de plein droit du légataire universel, le notaire a dressé un procès-verbal en exécution des dispositions de l'article 1007 du Code civil aux termes duquel il résulte que le légataire remplit les conditions de sa saisine.

Opposition à l'exercice de ses droits pourra être formée par tout intéressé auprès du notaire chargé du règlement de la succession : Maître Ariane RENAULT, notaire à SAUTRON (44880) 12 bis rue de Nantes, référence CRPCEN : 44133, dans le mois suivant la réception par le greffe du tribunal judiciaire de NANTES de l'expédition du procès-verbal d'ouverture du testament et copie de ce testament.

En cas d'opposition, le légataire sera soumis à la procédure d'envoi en possession.

L24IJ05737

SERVICE ABONNEMENT

TÉL. : 02 40 47 00 28

abonnement@informatricejudiciaire.fr

CREANCES SALARIALES

Liquidations judiciaires :
 SMART CAST
 BICT (BUREAU D'INTERVENTIONS COMMERCIALES ET TECHNIQUES)
 GRAPHIC IDENTITE
 KAMALADDIN
 JFLK NANTES
 ENJOY WORKING DIFFERENTLY
 SONISOL
 MAISONS DOMINIQUE CHARLES
 LA VILLA PORNICAISE
 SEY
 REZE D'OPIO
 SIGNAL IMPRIM
 CASA (LA)
 GERARD
 KERBIS
 LA RESSOURCERIE DE L'ILE
 SOCIETE CARROSSERIE GARAGE
 JEAN VALLE
 CLIENTEL
 SNB PERRUCHOT
 LA FLANDIERE
 SB INNOV
 LE PRIURE
 MY DAILY
 RK RENOVATIONS
 M2
 ONILLON RELOCATION
 BEAU COMME UN BATEAU
 LABEL AGENCE PAR ABRÉVIATION
 L.A.
 AIR VENTILATION 44
 AM TRANSPORT EXPRESS
 CALORIFUGE NANTES ATLANTIQUE
 LA MAREL
 ECL
 NANTES GOURMET
 BLUE NOTE PISCINE
 PATRIMONY ILE DE France
 CALL BY H
Redressements Judiciaires :
 AL TERRE
 ATLANTIQUE REMORQUES FRANCO
 C RESO
 NEOSTEO

Les états des créances salariales ont été déposés au greffe du TRIBUNAL de COMMERCE de NANTES.

Liquidation judiciaire : AMI - ACCOMPAGNEMENT MIGRANTS INTEGRATION.

L'état des créances salariales a été déposé au greffe du TRIBUNAL JUDICIAIRE de NANTES.

Le salarié dont la créance ne figure pas en tout ou en partie sur un relevé peut saisir à peine de forclusion le conseil de prud'hommes dans un délai de 2 mois à compter du présent avis requis par Me BLANC.

L24IJ05811

ETAT DE PASSIF SALARIAL

Conformément aux dispositions de R.625-3 alinéa 3 du Code de Commerce, la SELARL CECILE JOUIN, Mandataire Liquidateur des affaires suivantes :

SAS AGROWIN INTERNATIONAL 439 Rue de l'Etang Beaucé 44850 LIGNE. Liquidation Judiciaire : 29/03/2023 - T.C.N

SARL ASAP PROTECTION 7 Allée de la Plée 44115 BASSE GOULAINE. Liquidation Judiciaire : 12/04/2023 - T.C.N

SARL DEBREBEL 14 Rue du capitaine Corhumel 44000 NANTES. Liquidation Judiciaire : 22/11/2023 - T.C.N

SARL CE2R 26 Rue du Clos des Vignes 44120 VERTOU. Liquidation Judiciaire : 05/07/2023 - T.C.N

SAS DCX HABITAT 36 Bd de la Beaujoire 44300 NANTES. Liquidation Judiciaire : 05/04/2023 - T.C.N

D3 STUDIO NANTES 1 Bd Jean Moulin 44100 NANTES. Liquidation Judiciaire : 26/04/2023 - T.C.N

SAS GUESNEAU RENOVATION 9 Rue Sacco et Vanzetti 44800 SAINT HERBLAIN. Liquidation Judiciaire : 13/09/2023 - T.C.N

SAS KAC INVEST 2 Avenue des Franciscains 44300 NANTES. Liquidation Judiciaire : 27/09/2023 - T.C.N

SARL KLB BOULANGERIE PATISSE-RIE 20 Rue de la Bastille 44000 NANTES. Liquidation Judiciaire : 28/06/2023 - T.C.N

SAS LL-INGENIERIE 2 Rue du Charon 44800 SAINT HERBLAIN. Liquidation Judiciaire : 12/07/2023 - T.C.N

SAS TRINITA BURGER 31 Rue du Leinster 44240 LA CHAPELLE SUR ERDRE. Liquidation Judiciaire : 15/11/2023 - T.C.N

SARL LE XO RESTAURANT 4 Rue du Bois Guillet 44450 DIVATTE SUR LOIRE. Liquidation Judiciaire : 26/04/2023 - T.C.N

SARL MULTISERVICES EBDC 6 Bd Saint-Laurent 44390 PETIT MARS. Liquidation Judiciaire : 22/11/2023 - T.C.N

SAS TAGLABS 40 Rue de la Tour d'Auvergne 44200 NANTES. Liquidation Judiciaire : 11/10/2023 - T.C.N

SARL LBM-ACGP 8 Rue du 1^{er} Bataillon FFI 44540 VALLONS DE L'ERDRE. Liquidation Judiciaire : 31/05/2023 - T.C.N

LA COCINA DE LOS NINOS 12 Avenue du Maréchal de Lattre de Tassigny 44400 REZE. Liquidation Judiciaire : 13/09/2023 - T.C.N

SARL TRANSPORTS TOUGERON 39 Rue Frédéric Chopin 44220 COUERON. Liquidation Judiciaire : 29/11/2023 - T.C.N

SARL NOEVA 4 Rue Edgard Quinet 44100 NANTES. Liquidation Judiciaire : 13/09/2023 - T.C.N

M. Jean RENOU 8, rue du Landas 44640 SAINT JEAN DE BOISEAU. Liquidation Judiciaire : 12/07/2023 - T.C.N.

SAS BAUDOIN CONSTRUCTION BOIS ZA du Champ Brézin 44170 JANS. Liquidation Judiciaire : 20/09/2023 - T.C.N

Informe que l'ensemble des relevés de créances salariales a été déposé aux Greffes du Tribunal de Commerce (T.C.N.) et du Tribunal Judiciaire (T.J.) à NANTES.

Rappelle que le délai de forclusion prévu par l'article L.625-1 du Code de Commerce court à compter de la présente publicité. Le salarié dont la créance ne figure pas en tout ou partie sur un relevé, peut saisir à peine de forclusion le Conseil de Prud'hommes dans un délai de deux mois à compter de la présente publicité

Le 11 Mars 2024 SELARL CECILE JOUIN

L24IJ05816

AVIS DE SAISINE DE LEGATAIRES UNIVERSELS

Par testament olographe en date du 10 octobre 2021, Mme Odette Jeanne Georgette REMY, demeurant à PLESSE (44630), 6, rue du Docteur Alexis Carrel, veuve de M Marcel AMOSSE, née à SACLAS (91690), le 11 décembre 1931, de nationalité française, décédée à PLESSE (44630), le 10 novembre 2023, a institué des légataires universels.

Ce testament a été déposé au rang des minutes de Maître Enguerran GAUDE, notaire à BLAIN, suivant procès-verbal d'ouverture et de description en date du 13 mars 2024, aux termes duquel il résulte que les légataires universels remplissent les conditions de leur saisine.

Les oppositions seront reçues dans le délai d'un mois suivant la réception par le greffe de l'expédition du procès-verbal d'ouverture du testament, auprès de Me Damien RUAUD, Notaire à BLAIN (44130) 54 bis rue de Nozay, notaire chargé du règlement de la succession.

Pour avis.

L24IJ05998

TRIBUNAL DE COMMERCE NANTES

PROCEDURES NOUVELLES

EXTENSION DE LIQUIDATION JUDICIAIRE

(Jugement du 06 mars 2024)

SCI VICHROLILO, 7 allée Jacques Berque, 44000 NANTES, RCS Nantes 531 859 676. Location de terrains et d'autres biens immobiliers. Extension d'une procédure de liquidation judiciaire ouverte initialement à l'égard de Vichrollilo, date de cessation des paiements le 5 février 2024 et confirmant la désignation du liquidateur Maître Philippe Delaere de la Selarl Delaere et associées. Les déclarations des créances sont à adresser au mandataire judiciaire ou sur le portail électronique prévu par les articles L. 814-2 et L. 814-13 du code de commerce dans les deux mois à compter de la publication au Bodacc.

4401JAL2024000000334

OUVERTURE D'UNE PROCÉDURE DE LIQUIDATION JUDICIAIRE

(Jugement du 06 mars 2024)

SARL CABINET BERTRAND, 20-22 boulevard Jules Verne, 44300 Nantes, RCS Nantes 833 077 423. Agences immobilières. Date de cessation des paiements le 30 janvier 2024, liquidateur : Maître Philippe Delaere de la Selarl Delaere et associés 20 rue Mercoeur 44000 Nantes. Les déclarations des créances sont à adresser au mandataire judiciaire ou sur le portail électronique prévu par les articles L. 814-2 et L. 814-13 du code de commerce dans les deux mois à compter de la publication au Bodacc.

4401JAL2024000000333

SAS CAPSIT, 2 rue Alfred Kastler Incubateur Imit Atlantique, 44300 Nantes, RCS Nantes 839 130 705. Fabrication d'appareils électroménagers. Date de cessation des paiements le 1^{er} octobre 2023. Liquidateur : SCP Mjuris Représentée par Maître Aude Pelloquin 5 rue Crébillon 44000 Nantes. Les déclarations des créances sont à adresser au mandataire judiciaire ou sur le portail électronique prévu par les articles L. 814-2 et L. 814-13 du code de commerce dans les deux mois à compter de la publication au Bodacc.

4401JAL2024000000335

SAS X-TRA BODY FIT, 29 boulevard Gabriel Guist'Hau, Résidence le Capitole, 44000 Nantes, RCS Nantes 879 238 533. Entretien corporel. Date de cessation des paiements le 20 janvier 2024. Liquidateur : Maître Philippe Delaere de la Selarl Delaere et associés 20 rue Mercoeur 44000 Nantes. Les déclarations des créances sont à adresser au mandataire judiciaire ou sur le portail électronique prévu par les articles L. 814-2 et L. 814-13 du code de commerce dans les deux mois à compter de la publication au Bodacc.

4401JAL2024000000336

SAS MO, 9 rue des Vignes, 44119 Grandchamp-des-Fontaines, RCS Nantes 828 521 120. Activités d'architecture. Date de cessation des paiements le 31 juillet 2023. Liquidateur : Maître Blanc de la Selarl Blanc Mj-O 8 rue d'Auvours Bp 72209 44022 Nantes cedex 1. Les déclarations des créances sont à adresser au mandataire judiciaire ou sur le portail électronique prévu par les articles L. 814-2 et L. 814-13 du code de commerce dans les deux mois à compter de la publication au Bodacc.

4401JAL2024000000337

SAS L ADRESSE (L ADRESSE), 69 rue Paul Bellamy, 44000 Nantes, RCS Nantes 832 149 850. Restauration de type rapide. Date de cessation des paiements le 1^{er} janvier 2024. Liquidateur : Maître Cécile Jouin de la Selarl Cécile Jouin de la Selarl Cécile Jouin 6 place Viarme 44000 Nantes. Les déclarations des créances sont à adresser au mandataire judiciaire ou sur le portail électronique prévu par les articles L. 814-2 et L. 814-13 du code de commerce dans les deux mois à compter de la publication au Bodacc.

4401JAL2024000000338

SAS ADDEN EVENT, 2 avenue des franciscains, 44300 Nantes, RCS Nantes 884 828 567. Services administratifs combinés de bureau. Date de cessation des paiements le 7 décembre 2023. Liquidateur : Maître Cécile Jouin de la Selarl Cécile Jouin 6 place Viarme 44000 Nantes. Les déclarations des créances sont à adresser au mandataire judiciaire ou sur le portail électronique prévu par les articles L. 814-2 et L. 814-13 du code de commerce dans les deux mois à compter de la publication au Bodacc.

4401JAL2024000000339

SAS BICHON AGENCEMENT, zone artisanale les Minées, 44640 Cheix en Retz, RCS Nantes 880 202 346. Travaux de menuiserie bois et Pvc. Date de cessation des paiements le 31 décembre 2023. Liquidateur : Maître Cécile Jouin de la Selarl Cécile Jouin 6 place Viarme 44000 Nantes. Les déclarations des créances sont à adresser au mandataire judiciaire ou sur le portail électronique prévu par les articles L. 814-2 et L. 814-13 du code de commerce dans les deux mois à compter de la publication au Bodacc.

4401JAL2024000000340

SERVICE DE RELECTURE ASSURÉ

SAS SAKA SPIRITS, 29 rue de Briord, 44710 Port St Pere, RCS Nantes 834 975 427. Autres intermédiaires du commerce en denrées, boissons et tabac. Date de cessation des paiements le 1^{er} septembre 2023. Liquidateur : Maître Philippe Delaere de la Selarl Delaere et associés 20 rue Mercoeur 44000 Nantes. Les déclarations des créances sont à adresser au mandataire judiciaire ou sur le portail électronique prévu par les articles L. 814-2 et L. 814-13 du code de commerce dans les deux mois à compter de la publication au Bodacc.

4401JAL2024000000341

SAS Atlantique Piscines&Spas, 9 boulevard de l'Epiny, 44470 Carquefou, RCS Nantes 904 299 468. Autres travaux spécialisés de construction. Date de cessation des paiements le 1^{er} février 2024. Liquidateur : SCP Mjuris Représentée par Maître Aude Pelloquin 5 rue Crébillon 44000 Nantes. Les déclarations des créances sont à adresser au mandataire judiciaire ou sur le portail électronique prévu par les articles L. 814-2 et L. 814-13 du code de commerce dans les deux mois à compter de la publication au Bodacc.

4401JAL2024000000342

SAS THUNDER TRANSPORT, 8 place des Tonneliers, 44300 Nantes, RCS Nantes 921 937 595. Transports routiers de fret interurbains. Date de cessation des paiements le 9 février 2024, liquidateur : Maître Blanc de la Selarl Blanc Mj-O 8 rue d'Auvours Bp 72209 44022 Nantes cedex 1. Les déclarations des créances sont à adresser au mandataire judiciaire ou sur le portail électronique prévu par les articles L. 814-2 et L. 814-13 du code de commerce dans les deux mois à compter de la publication au Bodacc.

4401JAL2024000000343

SARL HUBICK, 71 rue de la Basse Ile, 44400 Rezé, RCS Nantes 883 170 847. Activités spécialisées de design. Date de cessation des paiements le 1^{er} février 2024. Liquidateur : Maître Philippe Delaere de la Selarl Delaere et associés 20 rue Mercoeur 44000 Nantes. Les déclarations des créances sont à adresser au mandataire judiciaire ou sur le portail électronique prévu par les articles L. 814-2 et L. 814-13 du code de commerce dans les deux mois à compter de la publication au Bodacc.

4401JAL2024000000344

SARL KATI, 6 rue du Docteur Zamenhoff, 44200 Nantes, RCS Nantes 889 418 216. Commerce de détail d'habillement en magasin spécialisé. Date de cessation des paiements le 6 septembre 2022. Liquidateur : Maître Blanc de la Selarl Blanc Mj-O 8 rue d'Auvours Bp 72209 44022 Nantes cedex 1. Les déclarations des créances sont à adresser au mandataire judiciaire ou sur le portail électronique prévu par les articles L. 814-2 et L. 814-13 du code de commerce dans les deux mois à compter de la publication au Bodacc.

4401JAL2024000000345

OUVERTURE D'UNE PROCÉDURE DE REDRESSEMENT JUDICIAIRE

(Jugement du 06 mars 2024)

SARL Edifice Construction, 62 boulevard Jules Verne, 44300 Nantes, RCS Nantes 904 778 297. Travaux de maçonnerie générale et gros œuvre de bâtiment. Date de cessation des paiements le 14 novembre 2023. Mandataire Judiciaire : SCP Mjuris Représentée par Maître Aude Pelloquin 5 rue Crébillon 44000 Nantes. Les déclarations des créances sont à adresser au mandataire judiciaire ou sur le portail électronique prévu par les articles L. 814-2 et L. 814-13 du code de commerce dans les deux mois à compter de la publication au Bodacc.

4401JAL2024000000331

SARL ZITOUNA, 3 quai Turenne, 44000 Nantes, RCS Nantes 803 651 033. Restauration rapide sur place et à emporter. Date de cessation des paiements le 1^{er} décembre 2023. Mandataire Judiciaire : Maître Cécile Jouin de la Selarl Cécile Jouin 6 place Viarme 44000 Nantes. Les déclarations des créances sont à adresser au mandataire judiciaire ou sur le portail électronique prévu par les articles L. 814-2 et L. 814-13 du code de commerce dans les deux mois à compter de la publication au Bodacc.

4401JAL2024000000332

SARL SAULABEL, 20 rue de Nantes, 44880 Sautron, RCS Nantes 893 315 168. Bar brasserie (licence 3^{ème} catégorie). Date de cessation des paiements le 31 janvier 2024. Mandataire Judiciaire : SCP Mjuris Représentée par Maître Aude Pelloquin 5 rue Crébillon 44000 Nantes. Les déclarations des créances sont à adresser au mandataire judiciaire ou sur le portail électronique prévu par les articles L. 814-2 et L. 814-13 du code de commerce dans les deux mois à compter de la publication au Bodacc.

4401JAL20240000000345

SARL QUILTMANIA, La Castillerie, 44360 Saint-Etienne-de-Montluc, RCS Nantes 412 358 301. Edition de revues et périodiques. Date de cessation des paiements le 31 janvier 2024. Administrateur Judiciaire : Selarl Aj associés en la personne de Maître Maxime Lebreton Le Moulin des Roches - 31 Bd Albert Einstein Bâtiment E 44300 Nantes avec pour mission : d'assister. Mandataire Judiciaire : Maître Philippe Delaere de la Selarl Delaere et associés 20 rue Mercoeur 44000 Nantes. Les déclarations des créances sont à adresser au mandataire judiciaire ou sur le portail électronique prévu par les articles L. 814-2 et L. 814-13 du code de commerce dans les deux mois à compter de la publication au Bodacc.

4401JAL20240000000347

PROCEDURES EN COURS

CONVERSION EN LIQUIDATION JUDICIAIRE

(Jugement du 06 mars 2024)

SARL LBNL, 39 rue la Tour d'Auvergne, 44200 Nantes, RCS Nantes 843 028 432. Restauration de type rapide. Liquidateur : Maître Blanc de la Selarl Blanc Mj-O 8 rue d'Aouvours Bp 72209 44022 Nantes cedex 1.

4401JAL20240000000349

SARL FROST, La Chataignière, 44119 Grandchamps-des-Fontaines, RCS Nantes 850 789 199. Restauration traditionnelle. Liquidateur : Maître Blanc de la Selarl Blanc Mj-O 8 rue d'Aouvours Bp 72209 44022 Nantes cedex 1.

4401JAL20240000000350

SAS AZ CONSTRUCTION, 9 rue des Compagnons, 44800 Saint Herblain, RCS Nantes 835 217 977. Travaux de maçonnerie générale et gros œuvre de bâtiment. Liquidateur : Maître Philippe Delaere de la Selarl Delaere et associés 20 rue Mercoeur 44000 Nantes.

4401JAL20240000000351

SARL PPBAT, 6 rue du Cormier, 44100 Nantes, RCS Nantes 879 258 804. Travaux de plâtrerie. Liquidateur : SCP Mjuris Représentée par Maître Aude Pelloquin 5 rue Crébillon 44000 Nantes.

4401JAL20240000000352

SARL AB étanchéité, 3 avenue de l'Angevine, 44800 Saint Herblain, RCS Nantes 797 484 466. Travaux d'étanchéification. Liquidateur : Maître Philippe Delaere de la Selarl Delaere et associés 20 rue Mercoeur 44000 Nantes.

4401JAL20240000000353

SARL RABINE PROMOTION, 11 rue des Freres Lumiere, 44119 Treillières, RCS Nantes 448 604 181. Promotion immobilière de logements. Liquidateur : Maître Blanc de la Selarl Blanc Mj-O 8 rue d'Aouvours Bp 72209 44022 Nantes cedex 1.

4401JAL20240000000354

AUTRES JUGEMENTS

PLAN DE REDRESSEMENT

(Jugement du 06 mars 2024)

SARL C-RESO, 59 le Revaud, 44450 Divatte Sur Loire, RCS Nantes 850 782 350. Travaux d'installation électrique dans tous locaux. Commissaire à l'exécution du plan : Maître Blanc de la Selarl Blanc Mj-O 8 rue d'Aouvours Bp 72209 44022 Nantes cedex 1. Durée du plan 10 ans.

4401JAL20240000000348

PUBLICATION EN LIGNE

GREFFES EXTÉRIEURS

CLÔTURES

CLÔTURE POUR INSUFFISANCE D'ACTIF

(Jugement du 22 février 2024)

SAS ENJOY BY ENTAGOS, 110 boulevard de Grenelle, 75015 Paris, RCS Paris 750 297 418.

4401JAL20240000000320

TRIBUNAL DE COMMERCE SAINT NAZAIRE

PROCEDURES NOUVELLES

OUVERTURE D'UNE PROCÉDURE DE LIQUIDATION JUDICIAIRE

(Jugement du 06 mars 2024)

SARL DG STUDIO, 9 avenue Antonia Thiriat, 44500 La Baule-Escoublac, RCS Saint-Nazaire 502 981 897. Agencement de lieux de vente. Date de cessation des paiements le 6 septembre 2022. Liquidateur : Selas Cleoval en la personne de Me Virginie Scelles 14 Bd de la Paix Cs 22173 56005 Vannes Cedex. Les déclarations des créances sont à adresser au mandataire judiciaire ou sur le portail électronique prévu par les articles L. 814-2 et L. 814-13 du code de commerce dans les deux mois à compter de la publication au Bodacc.

4402JAL20240000000114

SARL ECOLE DE SURF AND RESCUE, 2A allée du Pré Cadouzan, 44350 Guérande, RCS Saint-Nazaire 850 489 279. Location et location-bail d'articles de loisirs et de sport. Date de cessation des paiements le 15 février 2024. Liquidateur : Selas Cleoval en la personne de Me Virginie Scelles 14 Bd de la Paix Cs 22173 56005 Vannes Cedex. Les déclarations des créances sont à adresser au mandataire judiciaire ou sur le portail électronique prévu par les articles L. 814-2 et L. 814-13 du code de commerce dans les deux mois à compter de la publication au Bodacc.

4402JAL20240000000120

OUVERTURE D'UNE PROCÉDURE DE REDRESSEMENT JUDICIAIRE

(Jugement du 06 mars 2024)

SAS AQUATIC AMUSEMENT, 28 bis rue du Général de Gaulle, 44210 Pornic, RCS Saint-Nazaire 844 335 224. Autres travaux spécialisés de construction. Date de cessation des paiements le 6 septembre 2022. Mandataire Judiciaire : Selas Cleoval en la personne de Me Virginie Scelles 14 Bd de la Paix Cs 22173 56005 Vannes Cedex. Les déclarations des créances sont à adresser au mandataire judiciaire ou sur le portail électronique prévu par les articles L. 814-2 et L. 814-13 du code de commerce dans les deux mois à compter de la publication au Bodacc.

4402JAL20240000000115

SAS MORFALES Guérande, 8 place Kerhillier, 44350 Guérande, RCS Saint-Nazaire 913 391 629. Restauration traditionnelle. Date de cessation des paiements le 31 janvier 2024. Administrateur Judiciaire : Selarl Saj en la personne de Me Vincent Bonneau 24 Boulevard Victor Hugo 44600 Saint-Nazaire Mandataire Judiciaire : Selas Cleoval en la personne de Me Virginie Scelles 14 Bd de la Paix Cs 22173 56005 Vannes Cedex. Les déclarations des créances sont à adresser au mandataire judiciaire ou sur le portail électronique prévu par les articles L. 814-2 et L. 814-13 du code de commerce dans les deux mois à compter de la publication au Bodacc.

4402JAL20240000000116

SARL FIALA DELEPINE, 303 avenue de Lattre de Tassigny, 44500 La Baule Escoublac, RCS Saint-Nazaire 751 460 585. Boulangerie et boulangerie-pâtisserie. Date de cessation des paiements

le 1^{er} décembre 2023. Administrateur Judiciaire : Selarl Saj en la personne de Me Vincent Bonneau 24 Boulevard Victor Hugo 44600 Saint-Nazaire Mandataire Judiciaire : Selas Cleoval en la personne de Me Virginie Scelles 14 Bd de la Paix Cs 22173 56005 Vannes Cedex. Les déclarations des créances sont à adresser au mandataire judiciaire ou sur le portail électronique prévu par les articles L. 814-2 et L. 814-13 du code de commerce dans les deux mois à compter de la publication au Bodacc.

4402JAL20240000000117

SARL J & J IMMOBILIER PORNIC, 33 rue du Maréchal Foch, 44210 Pornic, RCS Saint-Nazaire 808 927 545. Agences immobilières. Date de cessation des paiements le 21 janvier 2024. Administrateur Judiciaire : Selarl Saj en la personne de Me Vincent Bonneau 24 Boulevard Victor Hugo 44600 Saint-Nazaire Mandataire Judiciaire : Selarl Philippe Delaere et associé en la personne de Me Philippe Delaere «Le Constens» bd Docteur Chevrel Cs 30105 44502 La Baule cedex. Les déclarations des créances sont à adresser au mandataire judiciaire ou sur le portail électronique prévu par les articles L. 814-2 et L. 814-13 du code de commerce dans les deux mois à compter de la publication au Bodacc.

4402JAL20240000000119

ABONNEZ-VOUS!



Le site d'emploi 100% dédié
aux cabinets d'expertise comptable

**RECRUTEZ
EN RÉVÉLANT VOTRE
ATTRACTIVITÉ**

Rendez-vous sur lamacompta.co

SARL DAG, 15 rue du Pré Trousseau, Zone d'activité Estuaire Sud, 44320 Saint-Viaud, RCS Saint-Nazaire 530 719 731. Travaux de revêtement des sols et des murs. Date de cessation des paiements le 1^{er} octobre 2023. Mandataire Judiciaire : Selarl Philippe Delaere et associé en la personne de Me Philippe Delaere «Le Constens» bd Docteur Chevrel Cs 30105 44502 La Baule cedex. Les déclarations des créances sont à adresser au mandataire judiciaire ou sur le portail électronique prévu par les articles L. 814-2 et L. 814-13 du code de commerce dans les deux mois à compter de la publication au Bodacc.

4402JAL20240000000121

CLÔTURES

CLÔTURE POUR INSUFFISANCE D'ACTIF

(Jugement du 06 mars 2024)

SAS MALEFIC, Lieudit Saint Laurent, 44780 Missillac, RCS Saint-Nazaire 820 108 314.

4402JAL20240000000118

GREFFES EXTÉRIEURS

PROCEDURES EN COURS

AUTRE JUGEMENT PRONONÇANT

(Jugement du 06 mars 2024)

SARL AVD CORPORATION (ATLANTIQUE VALORISATION DES DECHETS CORPORATION), parc Pompidou Entrée 3, Cp 3409, 56034 Vannes, RCS Vannes 750 601 668. Location et location-bail d'autres machines, équipements et biens matériels N.C.A. Jugement du tribunal de commerce de Vannes en date du 06 Mars 2024 prononçant la liquidation judiciaire désignant liquidateur Selas Cleoval 14, boulevard de la Paix - Cs 22173 - 56005 Vannes Cedex , et mettant fin à la mission de l'administrateur.

4402JAL20240000000122



INFORMATEUR JUDICIAIRE

**Vos annonces
légales et vos
formalités
juridiques dans
toute la France**

TÉL. : 02 40 47 00 28

ANNONCES-LEGALES@INFORMATEURJUDICIAIRE.FR

WWW.INFORMATEURJUDICIAIRE.FR

85 VENDÉE

LA ROCHE-SUR-YON

CONSTITUTIONS



Aux termes d'un ASSP en date du 12/03/2024, il a été constitué une SARL ayant les caractéristiques suivantes :

Dénomination sociale : LA GUINGUETTE DU PLAN D'EAU

Objet social : restauration traditionnelle, snacking, crêpes, gaufres, planches apérobar, guinguette

Siège social : 20 rue des roseaux, 85440 TALMONT ST HILAIRE

Capital : 1 000 €

Durée : 99 ans à compter de son immatriculation au RCS de LA ROCHE-SUR-YON

Co-gérance : M. TESSIER franck, demeurant 20 rue des roseaux, 85440 TALMONT ST HILAIRE et Mme NIZI maiwenn, demeurant 20 rue des roseaux, 85440 TALMONT ST HILAIRE

L24IJ04474



EXPERTISE COMPTABLE | AUDIT | CONSEIL

3B INVESTIMMO
Société à responsabilité limitée
au capital de 50 000 euros
Siège social : 56 rue du Vivier
85180 LES SABLES D'OLONNE
RCS LA ROCHE SUR YON

AVIS DE CONSTITUTION

Aux termes d'un acte sous signature privée à LES SABLES D'OLONNE en date du 28/02/2024, il a été constitué une société présentant les caractéristiques suivantes :

Forme sociale : Société à responsabilité limitée

Dénomination sociale : 3B INVESTIMMO

Siège social : 56 rue du Vivier - 85180 LES SABLES D'OLONNE

Objet social : marchand de biens, achat d'immeubles ou de terrains en vue de leur revente ; ainsi que toute activité de promotion immobilière, au sens des articles 1831-1 et suivants du Code civil, ainsi que toute opération de maîtrise d'oeuvre et de construction-vente et de location de biens immobiliers, activité de promotion, construction, rénovation immobilière, la réalisation de lotissements.

Durée de la Société : 99 ans à compter de la date de l'immatriculation de la Société au Registre du commerce et des sociétés

Capital social : 50 000 euros
Gérance : Frédéric BUQUET et Laurence BUQUET, demeurant ensemble 56 rue du Vivier - 85180 LES SABLES D'OLONNE, ont été nommés cogérants.

Immatriculation de la Société au Registre du commerce et des sociétés de LA ROCHE SUR YON.

Pour avis - La Gérance

L24IJ04869

SERVICE ABONNEMENT

TÉL. : 02 40 47 00 28

abonnement@informatricejudiciaire.fr



Expertise-comptable | Poit. RH | Audit | Conseil

www.ozeo.com | Tél. 02 40 73 77 26

MORBLEU

Société par actions simplifiée
au capital de 2 000 euros
Siège social : 35 bis avenue Joseph Pineau
85330 NOIRMOUTIER EN L'ILE

Aux termes d'un acte sous signature privée en date à NOIRMOUTIER EN L'ILE du 28/02/2024, il a été constituée une société présentant les caractéristiques suivantes :

Forme : SAS.

Dénomination : MORBLEU.

Siège : 35 bis avenue Joseph Pineau - 85330 NOIRMOUTIER EN L'ILE.

Durée : 99 ans à compter de son immatriculation au RCS.

Capital : 2 000 euros.

Objet : L'Achat, la vente de supports artistiques et graphiques, sérigraphies, impressions, carterie, papeterie.

Exercice du droit de vote : Tout associé peut participer aux décisions collectives sur justification de son identité et de l'inscription en compte de ses actions au jour de la décision collective. Sous réserve des dispositions légales, chaque action donne droit à une voix.

Agrément : Les cessions d'actions au profit d'associés ou de tiers sont soumises à l'agrément de la collectivité des associés.

Présidente : Madame Elodie VIMARD, demeurant 39 rue Adrien Langlois, 44100 NANTES.

Directeur général : Monsieur Arnaud ROCHER, demeurant 77 bis rue de la Tranquillité - 85330 NOIRMOUTIER EN L'ILE.

La Société sera immatriculée au RCS de LA ROCHE SUR YON. POUR AVIS. La Présidente

L24IJ05037



Aux termes d'un ASSP en date du 12/03/2024, il a été constitué une SASU ayant les caractéristiques suivantes :

Dénomination : LH GEOSERVICES

Objet social : - La collecte, le traitement, l'analyse et la représentation de données à référence spatiale et géographique localisées, urbaines ou territoriales,

- La conception, le développement et la mise en oeuvre de solutions logicielles et matérielles dédiées à la géomatique,

- La formation et le conseil en matière de géomatique,

- La fourniture de services de cartographie, de système d'information géographique et de télédétection,

- La réalisation de prestations de services dans le domaine de la géomatique,

- Toutes opérations industrielles et commerciales se rapportant à : La création, l'acquisition, la location, la prise en location-gérance de tous fonds de commerce, la prise à bail, l'installation, l'exploitation de tous établissements, fonds de commerce, usines, ateliers, se rapportant à l'une ou l'autre des activités spécifiées ci-dessus ; La prise, l'acquisition, l'exploitation ou la cession de tous procédés, brevets et droits de propriété intellectuelle concernant ces activités ; La participation, directe ou indirecte, de la Société dans toutes opérations financières, mobilières ou immobilières ou entreprises commerciales ou industrielles pouvant se rattacher à l'objet social ou à tout objet similaire ou connexe ; Toutes opérations quelconques contribuant à la réalisation de cet objet.

Siège social : 14 IMPASSE DES NENUPHARS, 85150 LES ACHARD
Capital : 1 000 €

Durée : 99 ans à compter de son immatriculation au RCS de LA ROCHE-SUR-YON

Président : M. LEBON Henri, demeurant 14 IMPASSE DES NENUPHARS, 85150 LES ACHARD

Admission aux assemblées et droits de votes : Se référer aux statuts

L24IJ05842

MODIFICATIONS



EXPERTISE COMPTABLE | AUDIT | CONSEIL

SCI LA GOUTTE D'EAU
Société civile immobilière
au capital de 141 777,59 euros
412 791 162 RCS LA ROCHE SUR YON

Aux termes de l'AG Mixte du 05/01/24: Jean-Marie CAILLAUD demeurant 1 rue René Couzinet 85170 ST DENIS LA CHEVASSE a été nommé en qualité de gérant pour une durée illimitée en remplacement de Jean-François MARY. L'article 16 des statuts a été modifié en conséquence ; il a été décidé de transférer le siège social du 27 Impasse de la Bastide 85000 LA ROCHE SUR YON au 1 rue René Couzinet 85170 ST DENIS LA CHEVASSE à compter du même jour et de modifier en conséquence l'article 5 des statuts. Modification sera faite au GTC de LA ROCHE SUR YON. Pour avis

L24IJ03910

AG Dynamics
Société par actions simplifiée au capital de 40.000 €
Siège social : 44 rue des Vendéens, 85590 Saint-Malo-du-Bois
423 298 355 RCS La Roche-sur-Yon (ci-après la «Société»)

AVIS

Par décisions de l'associé unique en date du 22 février 2024, il a été décidé de nommer la société Baker Tilly Strego (4 rue Papiou de la Verrie, 49000 Angers, 063 200 885 RCS Angers) en qualité de Commissaire aux Comptes titulaire, en remplacement de la société Strego Audit.

Pour avis

L24IJ04925



EXPERTISE COMPTABLE - AUDIT - CONSEIL

GRAIN DE SABLES
Société par actions simplifiée
au capital de 15 000 euros
Siège social : 32 rue Jules Ferry,
Château d'Olonne
85180 LES SABLES D'OLONNE
480 312 271 RCS LA ROCHE SUR YON

Aux termes d'une délibération de l'Assemblée Générale Ordinaire en date du 30 décembre 2023, a été nommé Président pour une durée indéterminée, à compter du 31 décembre 2023 :

Monsieur Denis ROUCHES
Né le 16 octobre 1963 à NANTERRE (92)

De nationalité Française
Demeurant 32 rue Jules Ferry, Château d'Olonne 85180 LES SABLES D'OLONNE
POUR AVIS
La Présidente

L24IJ05333



EXPERTISE COMPTABLE - AUDIT - CONSEIL

EVASION CAMPING CAR
Société à responsabilité limitée
au capital de 4 500 euros
Siège social : LA MANCIELIERE
RD 760
85190 VENANSAULT
524 259 686 RCS LA ROCHE SUR YON
Aux termes d'une délibération en date

du 29 février 2024, l'Assemblée Générale Ordinaire, constatant que les mandats de la société AUDIT CONSEIL FIRCO, Commissaire aux Comptes titulaire, sont arrivés à expiration, décide de ne pas désigner de nouveau Commissaire aux Comptes en remplacement des Commissaires aux Comptes non renouvelés.

Pour avis
La Gérance

L24IJ05485

JET FREEZE

Société par actions simplifiée
Au capital de 3 328 527 euros
Siège social : 1 rue du Vauxhall - 62200 BOULOGNE SUR MER
494.929.151 RCS BOULOGNE SUR MER

TRANSFERT SIÈGE SOCIAL

En date du 22/02/2024, l'associée unique a décidé de transférer le siège social 1 rue du Vauxhall-62200 BOULOGNE SUR MER au RD 160 - 85140 SAINTE FLORENCE à compter du 22/02/2024 et de modifier en conséquence l'article 4 des statuts.

Présidente : Société GROUPE MOUSSET, SAS au capital de 20 372 311 dont le siège social est RN 160 SAINTE FLORENCE - 85140 ESSARTS EN BOCAGE, représentée par M. Frédéric LEBLANC, Président de la société ATACC, Présidente

Pour Avis,
La Présidente

L24IJ05509



NOTAIRES

LETHU DEL VALLE LÉZIER & ASSOCIÉS

Office notarial
LETHU DEL VALLE LÉZIER & ASSOCIÉS - NOTAIRES NANTES

AVIS DE CESSION DE PARTS SOCIALES

SCI S.J.-C.B., Société civile immobilière au capital de 304,90 € divisé en 100 parts sociales d'une valeur chacune de 30,049 € ayant son siège social à NOIRMOUTIER, 87 A route de l'Herbaudière, immatriculée au RCS de LA ROCHE-SUR-YON sous le numéro 349476903.

Aux termes d'un acte reçu par Me Hugues LETHU, Notaire à NANTES, le 20/02/2024, les associés de la SCI S.J.-C.B ont décidé de la cession de parts de M. Jean-Luc BONNET et Mme. Patricia BONNET à la Société dénommée LIEN-FAR, EURL au capital de 1000 €, dont le siège est à NOIRMOUTIER, 87 A route de l'Herbaudière, immatriculée au RCS de LA ROCHE-SUR-YON sous le numéro 921975421. Approbation de la cession par les associés.

Nouvelle répartition :

. Madame Sophie BONNET : nue-proprétaire de 44 parts sociales numérotées de 1 à 34 inclus et de 75 à 84 inclus

. Monsieur Jean-Luc BONNET : usufruitier de 50 parts sociales numérotées de 1 à 50 inclus.

. Madame Patricia BONNET (née LEONG) : usufruitier de 50 parts sociales numérotées de 51 à 100 inclus.

. Monsieur Liam BONNET et Madeleine Mila BONNET nus-proprétaires indivis de 24 parts sociales numérotées de 51 à 74 inclus

. La société dénommée LIEN-FAR nue-proprétaire de 32 parts sociales numérotées de 35 à 50 inclus et de 85 à 100 inclus.

L'article 7 des statuts a été modifié en conséquence.
Pour extrait et mention,
Le Notaire.

L24IJ05578

SERVICE ANNONCES LÉGALES

TÉL. : 02 40 47 00 28

annonces-legales@informatricejudiciaire.fr

GAMB

Société civile immobilière
au capital de 106 714,31 €
Siège social : 5 rue Faisque
85200 FONTENAY LE COMTE
Transféré au 16 allée des Marguerites
78300 POISSY
420 236 416 RCS LA ROCHE SUR YON
(transféré au RCS de VERSAILLES)

**AVIS DE TRANSFERT DU
SIEGE SOCIAL**

Aux termes d'une Assemblée Générale Mixte Ordinaire et Extraordinaire en date du 7 mars 2024, les associés ont décidé de transférer le siège social du 5 rue Faisque - 85200 FONTENAY LE COMTE, au 16 allée des Marguerites - 78300 POISSY, à compter du même jour, et de modifier en conséquence l'article 1 des statuts de la Société.

Pour avis, Me Katrin DUPUIS
L24IJ05675

TENDANCE BARDAGE

Société à responsabilité limitée
au capital de 5 000 euros
Ancien siège social : 9 le Rocher
44190 GORGES
Nouveau siège social : 6 Impasse des Galésières
85610 CUGAND
808 022 792 RCS NANTES
En cours de transfert au RCS de LA ROCHE SUR YON

**TRANSFERT DE SIEGE
SOCIAL**

Aux termes d'une décision en date du 1^{er} janvier 2024, les associés ont décidé à l'unanimité de transférer le siège social du 9 le Rocher, 44190 GORGES au 6 impasse des Galésières, 85610 CUGAND à compter du 1^{er} janvier 2024, et de modifier en conséquence l'article 4 des statuts.

En conséquence, la Société fera l'objet d'une nouvelle immatriculation auprès du RCS de LA ROCHE SUR YON.

Gérance : Monsieur Emmanuel GAUDET, demeurant 6 impasse des Galésières, 85610 CUGAND.

Pour avis,
La Gérance.

L24IJ05717



EXPERTISE COMPTABLE | AUDIT | CONSEIL

SARL MENUJET

Au capital de 50 020 €
Square Vasco de Gama, Parc d'activités
des Juges Sud 85300 CHALLANS
383 335 726 RCS LA ROCHE SUR YON

**AVIS DE NON
RENOUVELLEMENT**

Aux termes d'une assemblée générale en date du 26/02/2024, la Société MENUJET a constaté que le mandat de la Société CL-AUDIT, Commissaire aux Comptes titulaire, est arrivé à expiration et a décidé de ne pas désigner de Commissaire aux Comptes

L24IJ05837

VALORYEU

SARL au capital de 1 000 €
Siège social :
19 RUE DU COMTE D'ARTOIS
85350 L'ILE D'YEU
RCS de LA ROCHE-SUR-YON
n°839 296 019

L'AGE du 22/06/2023 a décidé de transformer la société en Société par Actions Simplifiée à associé unique, sans création d'un être moral nouveau,

à compter du 22/06/2023 et a nommé en qualité de président Mme JANDET Laure, demeurant 15 Rue François Clouet, 44240 LA CHAPELLE SUR ERDRE.

Du fait de la transformation, il est mis fin aux fonctions de la gérance.

Accès aux assemblées et votes : chaque action donne le droit de participer aux décisions collectives et donne droit à une voix.

Transmission des actions : Agrément de la société.

Mention : RCS de LA ROCHE-SUR-YON.

L24IJ05899

Averty

société à responsabilité limitée
au capital de 40.000 €
80 rue Nationale, 85670 Falleron
339 728 610 RCS La-Roche-sur-Yon
(ci-après la «Société»)

Par décisions du 29 février 2024, l'associé unique a nommé, en qualité de gérant, Monsieur José Afonso demeurant 14 rue de la Vigne 85290 Mortagne-sur-Sèvre, en remplacement de Monsieur Marc Helloco, démissionnaire.

Pour avis

L24IJ05943

CHAV

société par actions simplifiée
au capital de 401.000 €
80 rue Nationale, 85670 Falleron
494 677 305 RCS La-Roche-sur-Yon
(ci-après la «Société»)

Par décisions du 29 février 2024, l'associé unique a nommé, en qualité de Président, Monsieur José Afonso demeurant 14 rue de la Vigne 85290 Mortagne-sur-Sèvre, en remplacement de Monsieur Marc Helloco, démissionnaire.

Pour avis

L24IJ05951



**EXPLOITATION AGRICOLE
A RESPONSABILITE
LIMITEE L'OREE DES BOIS**

Exploitation Agricole
à Responsabilité Limitée
Siège social : Premier
85480 BOURNEZEAU
Société au capital de 7 500 €
RCS LA ROCHE SUR YON 829 902 618

**AVIS DE
TRANSFORMATION**

L'AGE en date du 31/12/2023 a constaté : l'augmentation du capital, l'entrée de la S.A.S. L'OREE DES BOIS et la transformation de l'EARL en SCEA.

En conséquence, les nouveaux statuts ont été adoptés comme suit :

Forme : SCEA.

Dénomination : L'OREE DES BOIS.

Siège social : Premier - 85480 BOURNEZEAU.

Objet : activités réputées agricoles.

Capital social : 54 000 €.

Durée : 99 ans Gérants : M. LORIEU Adrien demeurant « 1 La Begrie » 85320 LES PINEAUX et Mme LORIEU Pauline demeurant « Premier » 85480 BOURNEZEAU.

La transformation sera notifiée au RCS de LA ROCHE SUR YON.

Pour insertion, la gérance

L24IJ06008



**DÉLÉGATION
DE PAIEMENT**



EXPERTISE COMPTABLE | AUDIT | CONSEIL

TEMA SOLAIRE

Société par actions simplifiée
au capital de 1 000 euros
Siège social :
29 Avenue du Général de Gaulle
85120 LA CHATAIGNERAIE
981 088 263 RCS LA ROCHE SUR YON

Aux termes d'une décision en date du 21/11/2023, l'associée unique a décidé d'étendre l'objet social aux activités de production et commercialisation d'électricité issue notamment de source photovoltaïque, tous investissements liés à la production d'électricité par énergie renouvelable et de modifier en conséquence l'article 2 des statuts.

Pour avis, la Présidente
L24IJ06044

DISSOLUTIONS

TERRE ET MER COURTAGÉ
Société par actions simplifiée en liquidation au capital de 1 000 euros

Siège social : 2 Rue des Lucioles, Olonne-sur-Mer
85340 LES SABLES D'OLONNE
Siège de liquidation : 2 Rue des Lucioles, Olonne-sur-Mer

85340 LES SABLES D'OLONNE
887 847 259 RCS LA ROCHE SUR YON

Aux termes d'une décision en date du 31.12.23, l'associé unique a décidé la dissolution anticipée de la Société à compter du même jour et sa mise en liquidation amiable sous le régime conventionnel.

Monsieur Thierry MICHEL, demeurant 2 Rue des Lucioles, Olonne-sur-Mer 85340 LES SABLES D'OLONNE, associé unique, exercera les fonctions de liquidateur pour réaliser les opérations de liquidation et parvenir à la clôture de celle-ci.

Le siège de la liquidation est fixé 2 Rue des Lucioles, Olonne-sur-Mer 85340 LES SABLES D'OLONNE. C'est à cette adresse que la correspondance devra être envoyée et que les actes et documents concernant la liquidation devront être notifiés.

Les actes et pièces relatifs à la liquidation seront déposés au GTC de LA ROCHE SUR YON, en annexe au RCS

Pour avis
Le Liquidateur
L24IJ05630

CLÔTURES



PORNICHET

1 Avenue du Gulf Stream
44 380 PORNICHET

CAHUENGA

Société par actions simplifiée en liquidation
Au capital de 2 000 euros
Siège social : 1 Rue de la Justice LA MOTHE-ACHARD,
85150 LES ACHARDS
Siège de liquidation : 1 Rue de la Justice LA MOTHE-ACHARD
85150 LES ACHARDS
919 429 266 RCS LA ROCHE SUR YON

Aux termes d'une décision en date du 31 décembre 2023 au 1 Rue de la Justice LA MOTHE-ACHARD 85150 LES ACHARDS, l'associé unique, après avoir entendu le rapport du liquidateur, a approuvé le compte définitif de liquidation, déchargé Antoine BOCQUIER, demeurant 1 Rue de la Justice LA MOTHE-ACHARD 85150 LES ACHARDS, de son mandat de liquidateur, lui a donné quitus de sa gestion et prononcé la clôture de la liquidation.

Les comptes de liquidation sont déposés au greffe du Tribunal de commerce de LA ROCHE SUR YON, en annexe au Registre du commerce et des sociétés et la

Société sera radiée dudit registre.
Pour avis
Le Liquidateur

L24IJ05687

ASCG

SARL au capital de 5 000 €
Siège social : 39 PRO GEORGES CLEMENCEAU
85100 LES SABLES D'OLONNE
RCS de LA ROCHE-SUR-YON
n°881 882 427

L'assemblée générale extraordinaire du 08/01/2024 a approuvé les comptes de liquidation, déchargé le liquidateur Mme GAULTIER ANNE-SOPHIE de son mandat, lui a donné quitus de sa gestion et a constaté la clôture des opérations de liquidation à compter du 08/01/2024.

Les comptes de la liquidation seront déposés au greffe du Tribunal de commerce de LA ROCHE-SUR-YON.

L24IJ05930

In Extenso

Experts-Comptables

LA ROCHE SUR YON

SCI LE ROUX
Société civile immobilière en liquidation
Au capital de 76 224,51 euros
Siège social et de liquidation :

10 rue Jean Rostand
85540 MOUTIERS LES MAUXFAITS
421 401 548 RCS LA ROCHE SUR YON

**CLOTURE DE
LIQUIDATION**

L'AGO réunie le 30/06/2023 a approuvé le compte définitif de liquidation, déchargé M. Jean-Yves LE ROUX, demeurant 10 rue Jean Rostand 85540 MOUTIERS LES MAUXFAITS, de son mandat de liquidateur, donné à ce dernier quitus de sa gestion et constaté la clôture de la liquidation à compter du jour de ladite assemblée. Dépôt des comptes de liquidation au RCS LA ROCHE SUR YON.

L24IJ06041

ABONNEZ-VOUS !

parution hebdomadaire
couplage magazine + site internet
+ une newsletter chaque semaine

48 € TTC

6 MOIS • 26 NUMÉROS

79 € TTC

1 AN • 52 NUMÉROS

119 € TTC

2 ANS • 104 NUMÉROS



Paiement sécurisé

REGIMES
MATRIMONIAUX

Notaires associés
Saint Jean de Monts – Noirmoutier en l'Île
Saint-Gilles-Croix-de-Vie
Soullans – Brétignolles-sur-Mer

CHANGEMENT DE
REGIME MATRIMONIAL

Suivant acte reçu par Maître Pascaline ALABERT, Notaire Associé de la Société par Actions Simplifiée dénommée « OCEAN NOTAIRES & CONSEILS », titulaire d'un Office Notarial à SAINT JEAN DE MONTS, 13 Boulevard Maréchal Juin et de bureaux annexes à NOIRMOUTIER EN L'ÎLE, SAINT GILLES CROIX DE VIE et SOULLANS, CRPCEN ÉCRPCEN, le 9 mars 2024, a été conclu le changement de régime matrimonial portant adoption de la communauté universelle entre :

Monsieur Gilles René NOEL, retraité, et **Madame Odile Marie Isabelle LE SCAON**, retraitée, demeurant ensemble à LE FENOUILLEUR (85800) 22 rue des Vanneaux.

Monsieur est né à ANGERS (49000) le 25 septembre 1948, Madame est née à CHATEAULIN (29150) le 6 décembre 1948.

Mariés à la mairie de CHATEAULIN (29150) le 13 avril 1973 sous le régime de la communauté d'acquêts à défaut de contrat de mariage préalable.

Ce régime matrimonial n'a pas fait l'objet de modification.

Monsieur est de nationalité Française. Madame est de nationalité Française.

Résidents au sens de la réglementation fiscale. Les oppositions des créanciers à ce changement, s'il y a lieu, seront reçues dans les trois mois de la présente insertion, en l'office notarial où domicile a été élu à cet effet.

Pour insertion, le notaire
L24IJ05684



Notaires associés
Saint Jean de Monts – Noirmoutier en l'Île
Saint-Gilles-Croix-de-Vie
Soullans – Brétignolles-sur-Mer

CHANGEMENT DE
REGIME MATRIMONIAL

Suivant acte reçu par Maître Pascaline ALABERT, Notaire Associé de la Société par Actions Simplifiée dénommée « OCEAN NOTAIRES & CONSEILS », titulaire d'un Office Notarial à SAINT JEAN DE MONTS, 13 Boulevard Maréchal Juin et de bureaux annexes à NOIRMOUTIER EN L'ÎLE, SAINT GILLES CROIX DE VIE et SOULLANS, CRPCEN 85087 et d'un Office Notarial à BRÉTIGNOLLES SUR MER (85470), 3 Place de l'Hôtel de Ville, le 8 mars 2024, a été reçu l'aménagement de régime matrimonial portant adjonction d'une société d'acquêts et clause de pré-ciput par :

Monsieur Miguel Edouard Bernard PRAUD, maître d'œuvre, et **Madame Sandrine France ARCHAMBAUD**, assistante administrative et comptable, demeurant ensemble à SAINT-GILLES-CROIX-DE-VIE (85800) 5 rue des Quimperlés.

Monsieur est né à LES SABLES-D'OLONNE (85100) le 31 mai 1975,

Madame est née à LA ROCHE-SUR-YON (85000) le 16 mars 1978. Mariés à la mairie de SAINT-GILLES-CROIX-DE-VIE (85800) le 15 juin 2001 sous le régime de la séparation de biens pure et simple défini par les articles 1536 et suivants du Code civil aux termes du contrat de mariage reçu par Maître Patrice FREIZEFOND, notaire à SAINT GILLES CROIX DE VIE, le 7 juin 2001.

Ce régime matrimonial n'a pas fait l'ob-

jet de modification.

Monsieur est de nationalité française.

Madame est de nationalité française.

Résidents au sens de la réglementation fiscale.

Les oppositions des créanciers à ce changement partiel, s'il y a lieu, seront reçues dans les trois mois de la présente insertion, en l'office notarial où domicile a été élu à cet effet.

Pour insertion, le notaire
L24IJ05749

AMENAGEMENT DE
REGIME MATRIMONIAL

Suivant acte reçu par Maître Thomas ETIENNE, Notaire à MONTAIGU-VENDEE, 1 rue de la Brèche, CRPCEN 85019, le 9 mars 2024, a été reçu l'aménagement de régime matrimonial par la création d'une société d'acquêt et l'ajout d'un avantage entre époux ne prenant effet qu'en cas de décès de l'un d'entre eux, par :

Monsieur Jean-Pierre Gilbert RAFSTEDT, vétérinaire retraité, et **Madame Christel Marie Rachel Gabrielle AGRALL**, libraire, demeurant ensemble à ROCHESEVIERE (85620) 29 Grande Rue.

Monsieur est né à NANTES (44000) le 27 août 1957,

Madame est née à NANTES (44000) le 2 juin 1962. Mariés à la mairie de ROCHESEVIERE (85620) le 6 septembre 1985 sous le régime de la séparation de biens pure et simple défini par les articles 1536 et suivants du Code civil aux termes du contrat de mariage reçu par Maître Guy BARDOUL, notaire à INDRE, le 30 août 1985.

Ce régime matrimonial n'a pas fait l'objet de modification. Les oppositions des créanciers à ce changement partiel, s'il y a lieu, seront reçues dans les trois mois de la présente insertion, en l'office notarial où domicile a été élu à cet effet.

Pour insertion, le notaire
L24IJ06025

AUTRES ANNONCES

AVIS DE SAISINE DE
LEGATAIRE UNIVERSEL -
DELAJ D'OPPOSITION

Article 1007 du Code civil Article 1378-1 Code de procédure civile Loi n°2016-1547 du 28 novembre 2016

Suivant testament olographe en date du 4 décembre 2016, Madame Marcelle Solange Marie-Josèphe GRIS, en son vivant retraitée, demeurant à ROCHESEVIERE (85620) 5 rue de l'Abrasève. Née à SAINT-ANDRE-TREIZE-VOIES (85260), le 24 mars 1930. Veuve de Monsieur Pierre Louis Armand Georges BEZIAU et non remariée. Décédée à ROCHESEVIERE (85620), le 28 novembre 2023. A consenti un legs universel.

Consécutivement à son décès, ce testament a fait l'objet d'un dépôt aux termes du procès-verbal d'ouverture et de description de testament reçu par Maître Thomas ETIENNE, Notaire Associé à MONTAIGU-VENDEE, 1 rue de la Brèche, le 13 mars 2024, duquel il résulte que le légataire remplit les conditions de sa saisine.

Opposition à l'exercice de ses droits pourra être formée par tout intéressé auprès du notaire chargé du règlement de la succession : Me Thomas ETIENNE, notaire à MONTAIGU-VENDEE (85600), 1 rue de la Brèche, référence CRPCEN : 85019, dans le mois suivant la réception par le greffe du tribunal judiciaire de LA ROCHE SUR YON de l'expédition du procès-verbal d'ouverture du testament et copie de ce testament.

En cas d'opposition, le légataire sera soumis à la procédure d'envoi en possession. Pour avis Le Notaire

L24IJ06024

ABONNEZ-VOUS!

1 an : 79 €

Le média des affaires
en Loire-Atlantique et en Vendée

Service en ligne

Attestation de parution immédiate

Relecture assurée

annonces-legales@informateurjudiciaire.fr
WWW.INFORMATEURJUDICIAIRE.FR

RECRUTEZ EN RÉVÉLANT VOTRE ATTRACTIVITÉ

Rendez-vous sur
lamacompta.co

Le site d'emploi 100% dédié aux cabinets d'expertise comptable

PODCAST

les carnets

DE LA TRANSMISSION

Jacques Lévy-Véhel
Case Law Analytics

Alban Vollard
In Extenso



IJ | **In Extenso**



V O L V O

VOLVO CAR ENTREPRISE

PARTENAIRE DE VOTRE MOBILITÉ 100% ÉLECTRIQUE



**GAMME
100% ÉLECTRIQUE**



**SOLUTIONS
DE RECHARGE**



**EXPERTS À
VOTRE ÉCOUTE**



**FINANCEMENTS
AVANTAGEUX**

A 0g CO₂/km

B

C

D

E

F

G

Cycle mixte WLTP Gamme Volvo 100 % électrique :
Consommation électrique (kWh/100 km) : 15.7 - 21.9.
CO₂ en phase de roulage (g/km) : 0.
Autonomie électrique (km) : 344 - 585.
Données en cours d'homologation.

VOLVOCARS.FR

Au quotidien, prenez les transports en commun. #SeDéplacerMoinsPolluer

NANTES

9 rue Emile Levassor
ORVAULT
Tél : 02 40 16 90 60

GUÉRANDE

21 rue de la Briquerie
GUÉRANDE
Tél : 02 40 15 10 40

LA ROCHE-SUR-YON

77 rue de la Croisée
MOUILLERON-LÉ-CAPTIF
Tél : 02 51 37 50 50

CHALLANS

52 rue Charles Milcendeau
SALLERTAINE
Tél : 02 55 40 10 80