



INFORMATEUR JUDICIAIRE



VENDÉE

Entreprise et maternité :
une question d'équilibre

**LOIRE-
ATLANTIQUE**

Comment le coworking
s'empare de l'artisanat

Laurent
BOITEAU

Dirigeant de New Beers

“ NOUS ALLONS
PLUS VITE
QUE LES AUTRES ”

ET SI UN VILLAGE POUVAIT



TRANSFORMER VOTRE ENTREPRISE ?

VILLAGES BY CA : 43 lieux où start-up et entreprises coopèrent pour innover et dynamiser nos régions.

**AGIR CHAQUE JOUR DANS VOTRE INTÉRÊT
ET CELUI DE LA SOCIÉTÉ**

**LE
VILLAGE**
by CA



**ATLANTIQUE
VENDÉE**

levillagebyca.com

Le réseau « Le Village by CA » est animé par la Fédération Nationale du Crédit Agricole (Siège social 48 rue La Boétie 75008 Paris). Les Villages by CA sont des initiatives de la FNCA et des Caisses régionales de Crédit Agricole. Plus d'information sur levillagebyca.com/fr. Édité par la CAISSE RÉGIONALE DE CRÉDIT AGRICOLE MUTUEL ATLANTIQUE VENDÉE Société coopérative à capital variable, agréée en tant qu'établissement de crédit 440 242 469 RCS Nantes - Société de courtage d'assurance immatriculée auprès du Registre des Intermédiaires en Assurance ORIAS sous le N° 07 023 954 - N° TVA FR 57 440 242 469 - Siège social : Route de Paris - NANTES - Adresse postale : 44949 NANTES CEDEX 9 Crédit photo : Elise FAMy.

ours

DIRECTION
Directeur de la publication
Guillaume LALAU
Directrice
Laëtitia BLANCHARD

RÉDACTION
redaction@informateurjudiciaire.fr
Rédactrice en chef
Nelly LAMBERT
Journalistes
Éric CABANAS, Alexandrine DOUET, Marie LAUDOUAR, Nicolas LE PORT
Secrétaire de rédaction
Gildas PASQUET
Ont participé à ce numéro
Sophie COMTE, Florence FALVY, Karine LIMOUZIN

CRÉATION ARTISTIQUE
Directeur artistique
David PEYS
Maquettiste
Camille JUREK
Photographe (couverture)
Benjamin LACHENAL

ANNONCES LÉGALES
annonces-legales@informateurjudiciaire.fr

Responsable du service annonces légales
Isabelle OLIVIER
Assistante de direction
Rozanne GENDRON
Assistante administrative
Lesline KOUIY
Responsable du développement commercial
Gaël BRÉMAUD

ABONNEMENT
Rozanne GENDRON
abonnement@informateurjudiciaire.fr

PUBLICITÉ
Laëtitia BLANCHARD
02 40 47 00 28

I Informateur Judiciaire
N° 7153
SAS au capital de 155 000 €
Siège Social : 15 Bd Guist' Hau
- CS 14226 - 44 042 NANTES
CEDEX 1
02 40 47 00 28
contact@informateurjudiciaire.fr
N° CPPAP : 0925 179873 -
ISSN0755768X - RCS Nantes 348
327 891
CCP Nantes 11 53 M

Prix de vente : 2 €

Abonnement 1 an
38 € (TVA incluse) magazine
numérique + site internet
63 € (TVA incluse) couplage
magazine numérique et papier
+ site internet
Dépôt légal à parution
Hebdomadaire
Parution le Vendredi
Membre du Réseau Hebdo Éco

Impression
Rotimpres : Pla de l'Estany
17181 Aiguaviva (Girona) Espagne



L'ESSENTIEL DE LA SEMAINE

À la Une

4. PGE : 24 dossiers de restructuration en Pays de la Loire

Actualités

6. Entreprendre et maternité : une question d'équilibre
9. Le plan de bataille de Terrena pour des agriculteurs chefs d'entreprise
10. IA, data, No-Code : Comment les technologies du numérique transforment les entreprises
12. Comment le coworking s'empare de l'artisanat
16. Les entrepreneurs sautent dans le Grand Bain
17. Un concours pour faire éclore 25 pépites deeptech et à impact
18. Un nouveau cinéma à Carquefou d'ici 2025

VIE DES ENTREPRISES

20. Aquasys, Arinfo, Atlantia, Bim Groupe, Conseil régional des notaires, Emotic, Fukuri, Néosylva, Sphinx



L'ENTRETIEN

26. Laurent Boiteau, dirigeant de New Beers : « Nous allons plus vite que les autres »



LE CERCLE DES EXPERTS

32. Trésorerie d'entreprise : Un nouvel enjeu face à l'inflation !
35. Rendre le travail accueillant
38. Mesures à prendre en cas de fortes chaleurs

ŒNOLOGIE

40. Éloge du temps et realpolitik

ENVIES, TABLES & CULTURE

44. La Baule festival, Le Malade imaginaire, Solitaires autour du monde...

46. VENTES AUX ENCHÈRES

47. ANNONCES LÉGALES ET JUDICIAIRES

PGE



24 DOSSIERS DE EN PAYS DE LA LOIRE

Un colloque sur le thème **“Les entreprises au cœur de la relance”** se tenait le 16 juin dernier à la **CCI de Nantes**. Parmi les **tables rondes** qui ont rythmé la matinée, *IJ* a suivi celle consacrée à la **restructuration des prêts garantis par l'État (PGE)** ainsi qu'aux **nouveaux leviers** de financement des entreprises.

Par Nicolas **LE PORT**

Proposée par l'Association pour le retournement des entreprises¹ et animée par Céline Domenget-Morin, avocate parisienne en restructuring chez Goodwin, la table ronde sur la restructuration des PGE et les nouveaux leviers de financement des entreprises a fait le plein. Simone Kamycki, directrice régionale de la Banque de France a commencé par dévoiler les dernières statistiques en la matière : « En volumétrie, les PGE ont représenté à l'échelle nationale entre 143 et 145 Mds€ pour 795 000 prêts octroyés. Les entreprises qui en ont bénéficié sont à 75 % des TPE et PME. Au niveau des Pays de la Loire, ce sont 6 Mds€ qui ont été versés pour 35 000 PGE octroyés, avec un taux de TPE/PME bénéficiaires un peu plus important, de l'ordre de 85 % . »

La directrice régionale de la Banque de France s'est ensuite attardée sur les remboursements : « Globalement, sur l'en-



L'animatrice de la table ronde, maîtresse Céline Domenget-Morin, avocate associée chez Goodwin.

semble des prêts octroyés, les entreprises ont en grande majorité choisi de rembourser sur la durée maximale possible, c'est-à-dire six ans. Au niveau français, 59 % des PGE seront remboursés à échéance et dans les Pays de la Loire, ce chiffre est de 50 % (80 % en Bretagne). D'ailleurs, d'après les derniers chiffres relatifs aux PGE datant de fin février, 36 % des montants octroyés ont déjà été remboursés. »



La directrice régionale de La Banque de France, Simone Kamycki (au micro à gauche), a débuté son intervention en dévoilant les derniers chiffres clés des prêts garantis par l'État.

RESTRUCTURATION

Pertes liées aux PGE : 5 % des montants octroyés

Concernant les problèmes de remboursement, « très peu de dossiers rencontrent des difficultés de paiement et arrivent chez nous en médiation pour prolonger leur durée de remboursement, a poursuivi Simone Kamycki. En France, 830 dossiers sont concernés, dont 24 en Pays de la Loire. Sur ces 830 dossiers, 460 étaient de plus de 50 k€. Les PGE ayant largement bénéficié aux TPE et PME, on se retrouve avec une majorité de petits dossiers qui arrivent en restructuration, analyse la directrice régionale. On estime ainsi les pertes liées aux PGE de l'ordre de 5 % des montants octroyés. »

Cécile Semah, directrice affaires spéciales chez LCL, a ensuite livré le point de vue du banquier : « Créé en urgence, le PGE ne concernait pas au départ les entreprises en difficulté. Mais la crise durant, le texte leur a été élargi. Nous avons donc été amenés à consentir des PGE à des structures qui avaient des niveaux de dette déjà significatifs. Aujourd'hui, il y a deux profils d'entreprises qui souhaitent restructurer leur PGE : celles à qui on a donné des fonds à un moment où ça allait bien pour elles, et celles qui en ont bénéficié un peu plus récemment (2021 voire courant 2022) et dont on savait que ça serait compliqué à rembourser, y compris au moment de l'octroi. »

Automobile, aéronautique, bâtiment, transport et voyage concernés

Le commissaire aux restructurations et prévention des difficultés des entreprises Thierry Cormier a embrayé sur les secteurs particulièrement concernés par ces difficultés : « Pendant la période Covid, l'automobile et l'aéronautique ont subi un sérieux coup de frein. Les entreprises du secteur du voyage, du bâtiment et du transport n'ont pas non plus été épargnées. C'est également le cas des start-up pour qui les choses se compliquent lorsqu'elles souhaitent effectuer leur troisième levée de fonds. À noter qu'aujourd'hui, on voit également arriver beaucoup de dossiers sur le secteur agroalimentaire en Bretagne. C'est moins le cas dans les Pays de la Loire. »

« Le dirigeant doit sortir du déni »

Au chapitre des nouveaux leviers de financement, Julie Gadois, directrice de participation du fonds Pays de la Loire Croissance chez Siparex, qui vise à intervenir en capital pour renforcer les fonds propres des entreprises en situation complexe, a expliqué « s'intéresser particulièrement aux PME, voire aux ETI, qui réalisent au moins 8 M€ de CA. On ne s'adresse pas forcément aux entreprises en perte mais plutôt à celles dont les marchés sont particulièrement chahutés et offrent peu de visibilité ou celles dont les niveaux de marge sont dégradés. D'où la nécessité pour le dirigeant de sortir du déni, d'anticiper et ne pas attendre que le mur de la dette lui tombe dessus. Car parfois, quand on fait appel à nous, il est déjà trop tard. »

Avocat associé chez PwC France, Xavier Bertrand a conclu cette table ronde en évoquant d'autres nouveaux outils de financement : « Le premier est un levier interne qui vise l'optimisation opérationnelle du besoin en fonds de roulement (BFR). D'où l'importance d'accélérer la facturation, le recouvrement du compte client et le travail sur le règlement fournisseurs. Ensuite, sur les actifs, la fiducie apparaît comme un outil efficace pour sortir l'actif du patrimoine et mieux résister en cas de procédure collective. Le crowdfunding apparaît également comme un levier intéressant pour le financement des start-up ainsi que dans les activités de promotion immobilière. Enfin, le "prêt participatif relance", qui est un financement à moyen terme, sur huit ans, est un outil destiné aux PME et ETI dans le cadre du dispositif "France Relance". Ce prêt est peut-être aujourd'hui moins sollicité qu'il ne devrait pour deux raisons : la prolongation des PGE d'une part, et l'utilisation des PGE résilience² d'autre part. » ●

¹ L'Association pour le retournement des entreprises (ARE) a pour vocation de regrouper l'ensemble des professionnels (avocats, experts-comptables, conseils, banquiers, fonds d'investissement...) impliqués de façon régulière dans les opérations de retournement, refinancement ou restructuration des entreprises.

² Le PGE résilience est ouvert aux entreprises ayant un besoin significatif de trésorerie en raison des conséquences économiques du conflit en Ukraine. Ce dispositif s'applique jusqu'au 31 décembre 2023.

ENTREPREPRE ET MATER

UNE QUESTION D'ÉQUILIBRE

On les appelle les “**mompreneurs**”, pour maman et entrepreneur à la fois. Une bien étrange contraction qui n'a pas d'équivalent au masculin. Est-ce à dire que ces femmes sont des **entrepreneures à part** ? Rencontre avec trois cheffes d'entreprises qui ont fait fi des cases en assumant **toutes les casquettes**, sans renoncer à l'une, ni à l'autre.

Par Sophie **COMTE**

Un peu plus de 30 % des entrepreneurs sont des femmes. Qu'on le veuille ou non, la maternité est directement liée à l'évolution professionnelle au féminin. C'est même parfois le déclencheur qui pousse les femmes à créer un modèle que le salariat peine à leur offrir : une plus grande perméabilité entre vie professionnelle et personnelle.

C'est le cas pour Marie-Laure Monti, la fondatrice de Lab'elle & kids. « L'entreprise est née il y a un peu plus d'un an mais le projet mûrit depuis 2018, explique l'entrepreneuse. Cette année-là, j'ai perdu notre premier enfant, à la suite d'une maladie génétique détectée in utero. Si j'avais été très suivie durant ma grossesse, j'ai fait le constat que l'"après" ressemblait davantage à un saut dans le vide. Concrètement, il ne se passe plus grand-chose or le besoin d'accompagnement reste fort. J'étais encore salariée à Paris, quand notre fille Zoé est arrivée en 2019 suivie de près par sa sœur 21 mois plus tard... Puis, nous sommes arrivés en Vendée avec deux enfants en bas âge et un projet de reconversion à mener. J'ai créé Lab'elle & kids dans l'idée de rassembler des intervenants experts dans leur domaine représentant toute la chaîne de la parentalité : du prénatal, en passant par la grossesse et jusqu'au postnatal. Notre cœur de cible : les futures et jeunes mères avec enfants de 0 à 3 ans. Je propose des ateliers digitaux et en présen-



Marie-Laure
Monti

tiel sur des sujets tels que l'allaitement, le sommeil de l'enfant, la prévention du burn-out parental, etc. Depuis début 2022, j'ai connecté une quarantaine de femmes avec des professionnels, réalisé une vingtaine de "lives", organisé deux grosses sessions de rencontres physiques. Cette année, je lance un salon de la parentalité qui se tiendra au Château d'Olonne le 18 novembre. J'y

INDRE NITÉ

Je veux pouvoir regarder dans le rétroviseur et me dire que j'ai osé, ne serait-ce que pour mes filles.

Marie-Laure MONTI

réunis une trentaine d'exposants et vise les 200 visiteurs. À terme, je souhaite installer ce rendez-vous dans le temps, voire le dupliquer en Vendée et pourquoi pas au-delà du territoire.»

La création d'entreprise comme levier d'indépendance ?

Un projet qui s'est concrétisé petit à petit, non sans sueur, admet-elle. À part le soutien de son conjoint, la jeune femme s'est heurtée dans un premier temps à l'incompréhension de son entourage proche. « Avec le recul, je me rends compte que cette inquiétude était directement liée au fait que je sois jeune maman. Quand je me suis lancée, ma petite dernière avait 6 mois et la grande 2 ans et demi à peine. On est obligé de fonctionner en priorité et de beaucoup planifier. Malgré tout, les imprévus arrivent presque tous les jours alors pour faire face, j'ai appris à m'entourer et à utiliser des moments de l'espace traditionnel de travail pour ma vie personnelle et inversement. Ainsi, il m'arrive de travailler le soir et le week-end pour compenser un mercredi passé avec mes filles mais cette indépendance me permet d'évoluer à mon rythme et de définir des contours adaptés à mes ambitions. Je ne cache pas que cela reste difficile, nuance-t-elle. Les doutes et les coups de mou m'accompagnent régulièrement, c'est pourquoi j'ai intégré des réseaux de femmes entrepreneuses. Cette sororité et le partage d'expérience m'apportent beaucoup. Je veux pouvoir regarder dans le rétroviseur et me dire que j'ai osé, ne serait-ce que pour mes filles. J'espère les inspirer et leur apprendre que tout est possible. »

Revoir les priorités

Un sentiment partagé par Amandine Castaneda, codirigeante de TDO ouest, une entreprise spécialisée dans les télécommunications. À bientôt 38 ans, elle est à la tête d'une PME de 30 collaborateurs (5 M€ de CA) depuis juillet 2020, où elle a succédé à son père. Une transmission qui s'est faite alors qu'elle était enceinte de son premier enfant. « J'étais commerciale dans l'entreprise depuis une dizaine d'années et directrice générale depuis 2018, explique la jeune femme. Malgré tout, mon père restait très présent et faire ma place n'a pas été simple. Nous avons vécu tous les clichés de la transmission :

difficulté à accepter la séparation d'avec l'entreprise pour mon père, à imposer ma légitimité hiérarchique pour moi... » Elle poursuit : « J'ai fait acte de présence durant toute ma grossesse pour mériter ma place. J'avais le sentiment de ne pas avoir le droit à l'erreur. » Et d'ajouter : « J'ai arrêté de travailler le 13 septembre 2019 et j'ai accouché le 19. Mon mari, qui est aussi l'un de mes associés, est retourné au travail dès ma sortie de la clinique. Il s'est senti obligé de reprendre rapidement. Je me souviens que les appels téléphoniques continuaient à arriver : j'étais à la maison avec un nouveau-né mais travaillais en parallèle. J'avais un sentiment de ●●●



© Shutterstock

...

culpabilité énorme. Il m'est arrivé d'entendre ma fille pleurer et de ne pas réussir à raccrocher d'une conversation pour aller la prendre immédiatement dans mes bras. Au final, j'avais la sensation de tout faire mais mal, de ne pas profiter de ce dont j'avais le droit de profiter ! Rétrospectivement, c'était une période émotionnellement intense. J'ai transféré cette angoisse sur ma fille au point de m'inquiéter pour son avenir. Cela m'a doublement donné envie de la pousser à crever le fameux plafond de verre. Mes filles feront ce qu'elles veulent évidemment mais elles n'auront pas peur de la sélection ni de la difficulté. Je veux leur apprendre à aller jusqu'au bout de leur envie sans craindre le jugement d'autrui. »

Une expérience totalement différente pour l'arrivée de son deuxième enfant, il y a un mois. « Quand je suis retombée enceinte, mon père était à la retraite depuis deux ans et chacun avait repris sa place. L'équipe a été renouvelée en partie, plus jeune et plus ouverte vis-à-vis de mon désir de maternité. J'ai vite adopté un autre mode de fonctionnement : d'abord j'ai pris l'intégralité de mon congé maternité, explique-t-elle. J'ai même enregistré un message d'absence pour les clients et fournisseurs, plaisante-t-elle. Ensuite, il m'arrive de télétravailler de temps en temps mais c'est une décision assumée. Mon mari aussi a fait différemment. Depuis la naissance de notre deuxième enfant, il télétravaille la plupart du temps et s'organise pour être présent quand j'en ai besoin. On est une équipe au boulot et dans la sphère privée, analyse-t-elle. Et puis je peux compter sur le soutien de notre associé, resté sur place. Depuis mon congé maternité, je n'ai plus fait un seul devis client ! » Elle précise : « On a la chance d'avoir une entreprise qui fonctionne, alors oui il nous arrive de parler travail le soir mais on essaie de profiter au maximum de notre chance. On met un point d'honneur à s'occuper de nos filles avec l'aide logistique de ma mère les mercredis. » Interrogée sur l'après, l'entrepreneuse se dit prête et organisée. « À la rentrée de septembre, j'ai prévu d'amener mon aînée à la piscine, chaque mercredi matin à 9 heures ! J'ai appris à me concentrer sur l'essentiel : la gestion de l'entreprise, et confie le reste aux autres. Ma priorité reste ma famille ! »

L'importance de l'organisation

Question organisation, Laurie Boursereau, cofondatrice du cabinet Yoko RH, sait de quoi elle parle elle aussi. Cette maman de deux petites filles (3 et 7 ans)



Laurie
Boursereau

Noémie
Leflour

© Yoko RH

J'ai appris à me concentrer sur l'essentiel : la gestion de l'entreprise, et confie le reste aux autres. Ma priorité reste ma famille !

Amandine CASTANEDA

est sur le point d'accueillir son troisième enfant en novembre. Avec son associée, maman elle aussi, elles ont fondé l'entreprise autour de leurs besoins d'équilibre vie pro/vie perso. « Cela fait partie des valeurs fondamentales du projet. Il était hors de question de prendre des missions avec des déplacements à l'autre bout de la France toute la semaine par exemple. On a choisi de concentrer l'activité sur l'accompagnement RH des TPE/PME de moins de 50 salariés. En plus d'être notre cible "coup de cœur", c'est une typologie d'entreprises suffisamment présentes sur le territoire pour maintenir notre pérennité », explique-t-elle. Depuis 2021, Laurie Boursereau et Noémie Leflour assurent une dizaine de missions par mois et ont embauché un alternant pour les assister. Elle ajoute : « En dehors de mon mari, Noémie a été la première

personne au courant de ma grossesse. Nous avons anticipé le plus tôt possible l'impact que cela allait avoir sur notre organisation. En tant que dirigeante, il est difficile de se faire remplacer mais je sais qu'elle va pouvoir assurer une continuité pendant mon congé maternité. Si j'avais été seule dans l'aventure en revanche, cela aurait été plus compliqué », reconnaît-elle. Et de poursuivre : « Cela n'a pas toujours été le cas mais aujourd'hui, je suis à l'aise avec l'idée de prendre du temps "off" pour mes enfants. Je mets un point d'honneur à prendre ma journée pour leur anniversaire. On s'imagine à tort que maternité et vie professionnelle s'accordent mal ensemble, que l'on doit sacrifier l'un à l'autre. Je pense sincèrement qu'une troisième voie est possible avec l'aide des hommes qui s'investissent bien plus dans leur rôle de papa que la génération précédente. » ●

LE PLAN DE BATAILLE DE TERRENA POUR DES AGRICULTEURS CHEFS D'ENTREPRISE

Le besoin d'investissements supplémentaires nécessaires au maintien de la production dans les exploitations agricoles adhérentes à Terrena est estimé aujourd'hui à plus de 200 M€ sur les cinq ans à venir. « La rentabilité du modèle d'exploitation ou la viabilité du projet est le pivot du financement », soutient la coopérative qui entend favoriser et sécuriser l'accès à ce financement en proposant aux agriculteurs des contrats de filière. Les entreprises agricoles qui le veulent seront accompagnées dans les investissements nécessaires à leur modernisation et à leur adaptation aux évolutions RSE.

Le groupe coopératif basé à Ancenis (5,4 Mds€ de CA en 2022) va consacrer 48 M€ sur cinq ans dans un plan visant à assurer le maintien de la population agricole, dont 28 M€ mobilisés sous forme d'avances financières de portage de capital « en complément et cohérence avec les financements bancaires pour assurer l'investissement nécessaire à la production ». Un budget qui doit permettre de soutenir et d'aider à la transmission des quelque 20 117 entreprises agricoles adhérentes (pour 12 366 salariés) de Loire-Atlantique et du Maine-et-Loire. « Notre objectif est de les aider à anticiper leur succession. Une transmission d'exploitation agricole nécessite une préparation en amont de plusieurs années et le lien étroit que nous entretenons avec nos adhérents nous permet de recenser les situations de transmission et de sensibiliser les exploitations », souligne Olivier Chaillou, président du groupe coopératif Terrena.

Celui-ci précise : « Nous mobilisons également nos réseaux pour, d'une part, construire une formation en partenariat avec les Chambres d'agriculture et, d'autre part, identifier des partenaires à même d'accompagner le projet de transmission (fiscalité, foncier, patrimoine, etc.). L'objectif est de partager tous les outils et ressources capables de garantir



La coopérative agricole a détaillé le 15 juin, lors de son assemblée générale, un ambitieux **plan d'action** pour **épauler les jeunes agriculteurs, aider à la transmission et soutenir les entreprises** dans leur besoin d'investissements.

Par **Éric CABANAS**

la réussite de la transmission. Cette approche spécifique est réunie au sein de Terrena Transmission. Il prend la forme de deux dispositifs : l'un de préparation à la transmission de son exploitation et l'autre sous la forme de parrainage de jeunes installés par les cédants. »

Un fonds coopératif d'aide à l'investissement de 20 M€

Mais la mesure phare et innovante du plan présenté le 15 juin est la création d'un fonds d'un montant de 20 M€ de portage minoritaire et temporaire de capital de l'exploitation permettant d'abonder l'investissement personnel de l'agriculteur et ainsi de permettre de faire levier pour les financements bancaires. « Nous défendons l'indépendance des agriculteurs et une agriculture humaine », prévient Olivier Chaillou. Des partenaires de la filière (distributeurs, banques...) pourraient être associés à ce fonds, selon des conditions à définir, et contribuer à l'investissement. La participation, à durée limitée, sera d'un maximum de 10 ans. « Elle nécessite que l'exploitation atteigne dans les temps les objectifs de résultats lui permettant de dégager un revenu et de racheter les parts du fonds », précise-t-on chez Terrena.

Le groupe entend également créer un parcours baptisé "Cap'entreprise" pour les jeunes se destinant à reprendre une exploitation agricole, en s'impliquant pour faire le pont entre les jeunes en formation, prioritairement non issus du monde agricole, souhaitant devenir agriculteurs et les cédants d'exploitations viables. L'objectif est de pouvoir installer cent jeunes par an. ●

IA, DATA, NO-CODE COMMENT LES TECHNOLOGIES TRANSFORMENT LES ENTREPRISES



Frinergy aide les entrepôts frigorifiques à améliorer leurs performances énergétiques.

Rien de mieux que le **partage d'expériences** pour comprendre comment les **technologies du numérique** peuvent aider les entreprises à répondre à leurs problématiques. C'est en tout cas l'option choisie par **Solutions&Co**, l'agence de développement économique de la région Pays de la Loire, en partenariat avec la **French Fab Vendée** et la **French Tech Vendée**, lors d'un rendez-vous matinal, mardi 20 juin, à La Roche-sur-Yon.

Par Marie **LAUDOUAR**

Comment l'IA ou la data peuvent répondre de manière efficace aux besoins métiers des entreprises ? Quelles sont les étapes de réalisation et comment savoir si l'on fait bien les choses ? Autant de questions au cœur d'un petit-déjeuner tech organisé par Solutions&Co, la French Fab Vendée et la French Tech Vendée, mardi dernier, à la Chambre de commerce et d'industrie de Vendée.

Pour lever toutes ces interrogations, pas de longs discours abscons mais deux partages d'expériences inspirants et concrets de PME vendéennes et de leurs prestataires.

Répondre à un besoin précis

Le premier projet mis en lumière est celui du Sablais Frinergy. Son métier : aider des entrepôts frigorifiques à améliorer leurs performances énergétiques. « Jusqu'ici, nous utilisons les outils numériques pour assurer le suivi des consommations de nos clients¹ et *in fine* avoir une vision globale pour les conseiller, indique Thomas Leclercq, directeur de la so-

ciété. Avant crise, l'énergie représentait environ 10 % de leurs charges. Depuis, ça a explosé. Donc le moindre pourcent d'énergie économisé est important. Les outils de supervision des performances énergétiques actuellement disponibles sur le marché sont limités par rapport aux bénéfices réels apportés aux clients. Alors, au second semestre 2022, nous avons naturellement contacté Innlog, une autre société du

LOGIES DU NUMÉRIQUE TREPRISES

groupe Tesson dont nous faisons partie. Cet éditeur de logiciels accompagne les acteurs de la chaîne logistique dans leur transition numérique. Nous leur avons demandé de développer une solution à grande échelle qui nous permette non seulement de pouvoir contrôler ce qui se passe sur les installations, mais surtout d'être plus proactifs et prédictifs. »

Autre besoin, autre témoignage, celui du Vendéen Hydrokit, spécialiste de solutions hydrauliques. Son besoin : développer son chiffre d'affaires, dont 70 % est réalisé dans le secteur agricole, sur l'ensemble du territoire. « 10 % de notre CA global se concentre dans un seul département : la Vendée. La France compte 95 autres départements : le potentiel de développement commercial est donc important », estime Paul Rampini, DG d'Hydrokit. Pour savoir où aller et si nous pourrions rapidement nous y développer, en 2019, nous avons fait confiance à la start-up angevine Cross Data², experte en intelligence artificielle et qui développe des algorithmes sur mesure. »

« La méthode est toujours la même »

« La première étape de tout projet IA, c'est de faire une étude pour savoir si ça vaut le coup de le mener jusqu'au bout, souligne Jean-Charles Rongère, co-dirigeant fondateur de Cross Data. La méthode est toujours la même : étude, prototype et enfin IA. » Il est par ailleurs fondamental d'avoir des données de qualité. « C'est en croisant des données issues de ses systèmes d'information avec des données externes que l'on peut avancer », explique Paul Rampini.

L'une des actions concrètes mise en place chez Hydrokit fut l'outil RFM : R pour récence, à savoir quand la dernière commande a été passée par le client, la fréquence de ces commandes et leur montant. « Grâce à un système visuel simple vert et rouge, on sait rapidement où il y a des actions à mener et comment le faire. Si un client habitué n'a pas passé commande, le commercial peut le contacter immédiatement, détaille Paul Rampini. L'autre enjeu pour notre développement commercial dans le secteur agricole, c'était de regarder dans d'autres départements qui ont les mêmes spécificités que la Vendée en termes de cultures, d'élevage et d'immatriculations de tracteurs pour comprendre pourquoi nous n'y faisons pas le même CA qu'ici et trouver comment y remédier. La clé ? La proximité et la compréhension du marché. Même si tout n'est pas imputable à l'IA, trois ans après, les impacts sur le CA du périmètre de l'étude sont significatifs puisqu'il est passé de 30 à 40 M€. »

Pour améliorer le pilotage énergétique d'entrepôts frigorifiques, Innlog a de son côté analysé plusieurs types de données : des données d'infrastructure tout d'abord (données du bâtiment mais aussi des équipements matériels comme les

Le No-Code : une solution intermédiaire

Un projet d'intelligence artificielle coûte entre 30 000 et 350 000 €³. « Développer un logiciel nécessite des compétences spécifiques car il existe plusieurs langages de code, souligne Mikaël Vincent, délégué général de la French Tech Vendée. À côté de ça, il y a des outils open source, plus légers et flexibles comme le No-code qui permettent des solutions analogues, peut-être pas aussi pointues, mais plus accessibles financièrement. Le No-code est un développement informatique basé sur le visuel. Autre avantage de cette technologie : une transformation numérique plus agile, à la portée de chacun. Pas besoin d'être un codeur professionnel pour la mettre en œuvre. »

groupes froids), des équipements d'objets connectés pour affiner les données (sondes de températures, capteurs d'ouvertures de porte, etc.), des données d'environnement (météo extérieure à proximité de l'entrepôt) mais aussi et surtout les données d'activité de l'industriel (logiciel métier pour piloter son activité).

« Lorsque votre quai frigorifique doit être maintenu à 2 ou 4°C et qu'il fait 40°C à l'extérieur, souligne Stéphane Poirier, responsable innovation chez Innlog, il y a forcément de la déperdition thermique. Peut-être qu'en s'organisant autrement, en fermant la porte de quai plus vite et en mobilisant davantage d'opérateurs, on aurait des gains énergétiques. Toutes ces données ont été croisées avec les données d'exploitation pour savoir combien de palettes et de camions sont arrivés par jour, combien de temps la porte est restée ouverte, etc. L'enjeu, comme chez Hydrokit, est de faire du prédictif grâce à l'intelligence artificielle pour diminuer la consommation d'énergie. » À ce jour, le projet est en cours de finalisation, en priorité chez les clients impliqués dans sa co-construction. La solution devrait être déployée pour les autres entreprises d'ici fin 2023. ●

¹ 180 entrepôts frigorifiques en France.

² Depuis mars 2023, Cross Data possède des bureaux à La Roche-sur-Yon.

³ Source : Cross Data.

COMMENT LE COWORKING S'EMPRE DE L'ARTISANAT

Pour commencer à se développer, les artisans sont de plus en plus nombreux à se tourner vers des campus artisanaux et autres ateliers en coworking. *Il décrypte ce nouveau phénomène avec plusieurs acteurs qui se sont lancés sur ce marché aux perspectives prometteuses.*

Par Nicolas **LE PORT**

Campus artisanal proposant une trentaine d'ateliers en location ainsi qu'un espace de coworking, Stütz a vu le jour en 2021 à Bouguenais grâce à David Hérault : « Ce projet de village artisan est né d'un simple constat : les artisans que je côtoie me racontent tous la même histoire. Ils démarrent comme auto-entrepreneurs dans leur garage puis commencent à grossir. Et là, le marché leur propose un bail 3/6/9 et un local de 200 m² minimum... Il manque une étape. Il y a un sacré trou dans la raquette sur le marché de la location d'ateliers professionnels. »

Une plus petite surface, plus souple, plus flexible... C'est sur ce créneau que Stütz s'est positionné : « Nous proposons des ateliers de 25 à 200 m² en location clé en main, sans engagement. Ils sont accessibles de manière sécurisée 7 jours/7 et 24h/24 et s'adressent à des entreprises artisanales qui commencent à se développer, veulent un peu d'espace, sans pour autant avoir les moyens d'acheter des locaux. Notre objectif est également de faire du campus un lieu où les artisans apprennent entre eux, créent une émulation, touchent d'autres savoir-faire et vont avoir accès à tout l'écosystème du réseau. »

Une offre qui répond aux attentes des artisans

Côté fonctionnement, les loyers incluent toutes les charges : eau, électricité, taxe foncière, internet, ainsi qu'une place de parking. « Il n'y a aucun engagement de durée, seulement un préavis d'un mois », précise David Hérault. Flexibilité et agilité sont donc les piliers du fonctionnement du campus artisanal. « D'ailleurs, nous avons un système de cloisons modulaires qui permet de débiter avec une cellule de 25 m², puis de passer à 75 m², voire plus si besoin, ajoute son créateur. L'idée est de pouvoir accompagner le plus longtemps possible la croissance de nos artisans. »

Preuve que le coworking répond parfaitement aux attentes des artisans : la trentaine de cellules de Stütz sont actuellement occupées. La situation est à peu près la même chez IciNantes, une manufacture partagée ayant ouvert en juillet 2020 à Nantes. Elle s'étend sur 1500 m² dans les anciennes écuries de la caserne Mellinet et abrite une soixantaine d'artisans (menuisiers, ébénistes, métalliers, tapissiers d'ameublement, designers, architectes, prototypeurs...) ainsi que ●●●



La manufacture partagée IciLundi réunit désormais une soixantaine d'artisans. Il reste quelques places au sein de l'atelier métal.

Il y a un sacré trou dans la raquette sur le marché de la location d'ateliers professionnels.

David HÉRAULT



De plus en plus de personnes se rendent compte de l'importance de la mutualisation.

Camille CRENN



Le bottier Édouard Leveau, fondateur de la Manufacture Bontemps.

...

la seule matériauthèque de l'Ouest. « Il reste une ou deux places dans l'alvéole dédiée aux métiers du bois et quelques-unes dans l'alvéole métal », détaille Camille Crenn, la chargée de communication de la structure, qui met à disposition des artisans des espaces, services et machines moyennant un abonnement mensuel abordable (à partir de 255 € HT par mois).

Une location qui intègre la notion d'accompagnement

Présent à Saint-Étienne-de-Montluc et Savenay depuis 2014, l'Incubateur Estuaire et Sillon est la première pépinière d'entreprises à avoir épaulé les artisans du territoire pour lancer leur activité. Au-delà des bureaux, espace de coworking et salles de réunion qu'elle loue à toute entreprise de moins de quatre ans, la structure propose également quatre ateliers de 105 à 133 m² à destination des artisans. « Ces derniers peuvent rester sur place jusqu'à quatre ans, précise Gaëlle Deloison, office manager. Actuellement, les quatre ateliers sont occupés mais un pourrait se libérer d'ici septembre. Notre formule de location a la particularité d'intégrer la notion d'accompagnement, avec une aide au pilotage opérationnel fournie à chaque artisan (suivi régulier, conseils personnalisés...), l'accès à internet, le téléphone ainsi qu'une mise en réseau avec les entreprises et acteurs du territoire à travers des événements mensuels, partages d'expérience, ateliers... »

Un moyen de lutter contre la solitude du dirigeant

Tous les artisans qui ont intégré la manufacture IciNantes « sont ravis, reprend Camille Crenn. Ils voient cela comme une opportunité car ils n'ont aucun frais à avancer. Une fois

chez nous, ils bénéficient dans leur forfait location d'internet, de l'électricité, de l'accès à l'espace de coworking et à des dizaines de machines très coûteuses : découpeuse laser, imprimante 3D, fraiseuse à commande numérique... Sans oublier l'accès à la salle de restauration et à un camion partagé pour effectuer leurs livraisons. Enfin, on leur propose également de participer à des appels à projet, ce qui leur permet de créer du réseau et d'accélérer leur développement ».

Chez Stütz, David Hérault a quant à lui identifié d'autres bénéfices pour les artisans (*lire également l'encadré*) : « le partage de connaissances et d'expériences ainsi que les échanges de compétences, qui peuvent également favoriser le business artisanal local. Sans oublier le lien social entre artisans qui permet de lutter au quotidien contre la solitude du dirigeant. »

Un marché en devenir

Côté perspectives, le créateur du campus artisanal en est convaincu, « le marché du coworking artisanal n'est pas encore structuré et il reste des places à prendre ». Par conséquent, celui qui est également responsable du développement commercial chez Metalobil (ingénierie, design et fabrication d'ouvrages) lance « un appel aux propriétaires de bâtiments industriels qui chercheraient à diversifier leurs activités ».

Même constat globalement chez IciNantes : « Le marché du coworking artisanal est amené à se développer car de plus en plus de personnes se rendent compte de l'importance de la mutualisation, que ce soit au niveau des ressources, des moyens ou des savoir-faire, confirme Camille Crenn. D'ailleurs, notre concept de manufacture qui permet d'innover et développer un écosystème qui favorise durablement l'activité locale fonctionne si bien qu'on ouvre une nouvelle manufacture à Tours à l'automne prochain. » ●



Margaux Édouard,
créatrice de la brocante
Pavillon jaune.

« Des échanges de bons procédés, il y en a des milliers »

« J'ai emménagé en avril 2021 dès l'ouverture du campus, se souvient Margaux Édouard, créatrice de la brocante Pavillon jaune. Je chine et rénove des meubles vintage, des années 1920 à 1970. Au départ, j'ai développé mon activité sur Instagram et je louais un garage en centre-ville de Nantes pour stocker et retaper mes meubles. Mais les voisins m'ont vite trouvée trop bruyante. J'ai alors cherché un atelier et j'ai découvert Stütz. Je suis venue visiter et j'ai décidé de louer une cellule de 25 m².

Au départ, j'ai été séduite par le fait qu'il n'y ait aucun engagement de durée et qu'on puisse partir du jour au lendemain. J'ai également apprécié de pouvoir faire du bruit à toute heure,

sans déranger personne. L'atelier m'a enfin permis d'avoir un endroit pour accueillir mes clients dans un environnement plus professionnel qu'un garage. Sans compter l'aspect pratique : ils peuvent venir en voiture jusqu'à devant ma cellule pour charger leurs meubles.

À l'époque néanmoins, je n'avais pas pris conscience que le campus nous permettrait autant de mutualiser nos compétences entre voisins. En réalité au quotidien, on s'amène des affaires mutuellement et on s'aide dès qu'on peut. L'ébéniste Julien Roche m'a par exemple aidée sur énormément de meubles où il me manquait des compétences : un pied cassé, des portes à remettre, des charnières à changer.

Et inversement, je lui ai envoyé certains de mes clients qui souhaitaient retaper leur canapé. Simon, un autre adhérent qui avait une activité d'impression 3D m'a également fabriqué des boutons de porte sur-mesure à de nombreuses reprises. Et même s'il a quitté Stütz aujourd'hui, je continue de lui passer commande régulièrement.

Parfois aussi, les déchets des uns font le bonheur des autres. À l'image du bottier Édouard Leveau (Manufacture Bontemps) qui donne gratuitement à Céline les chutes de cuir qu'il ne peut pas revaloriser. Elle les réemploie ensuite dans les sacs qu'elle fabrique à partir d'anciennes voiles. Des exemples d'échanges de bons procédés, il y en a des milliers. »

LES ENTREPRENEURS SAUTENT DANS LE GRAND BAIN

Nouveau tiers-lieu nantais de l'économie sociale et solidaire, le Grand Bain a pris ses quartiers dans les anciens bains-douches et lavoirs de la ville.

Par Gildas PASQUET

Inauguré le 9 juin dernier, le Grand Bain est le nouveau tiers-lieu de L'Ouvre-Boîtes, coopérative d'activité et d'emploi (CAE, lire l'encadré). Situé dans les anciens bains-douches et lavoirs de la ville, quartier des Olivettes, dans un bâtiment construit en 1860 reconnaissable à sa cheminée en briques, il a nécessité des travaux de rénovation, entre 2020 et 2023. 450 k€ ont ainsi été déboursés par L'Ouvre-Boîtes pour l'aménagement intérieur, les travaux extérieurs ayant été pris en charge par la Ville à hauteur de 2 M€.

Bureaux, salles de réunion et espaces de coworking

À la genèse de cette métamorphose : l'appel à projets "15 lieux à réinventer" lancé par la Ville en 2017. « Nous cherchions à créer sur Nantes un lieu en commun, et il y a eu cet appel à projets pour les anciens bains-douches et lavoirs. C'était une super opportunité », rembobine Claire Leroux, coordinatrice du Grand Bain. Sur une superficie de 610 m², le Grand Bain compte une "nef" centrale, lieu de passage propice aux échanges, des bureaux, des salles de réunion et des espaces de coworking. Une boutique mutualisée pour les entrepreneurs issus de l'artisanat doit aussi voir le jour, ainsi

qu'un café-épicerie au printemps 2024, destiné à ouvrir le lieu au public. Dans la même veine, un autre volet du projet concerne la piétonnisation de l'allée de la Maison-Rouge, attenante, qui se matérialise par une expérimentation de six mois cette année, d'avril à octobre. « Un moyen de ne pas rester qu'entre membres de la coopérative et de faire le lien avec les habitants et toutes les structures associatives et culturelles du quartier », souligne Claire Leroux.

Une quarantaine d'entrepreneurs

Actuellement, ce sont près de 25 collaborateurs des équipes d'appui de L'Ouvre-Boîtes qui ont élu domicile au Grand Bain, ainsi qu'une quarantaine d'entrepreneurs-salariés, membres de la coopérative. « Nous accompagnons des personnes de tous secteurs d'activité : traiteur, paysagiste, graphiste, couturière, formateur..., détaille Claire Leroux. Le Grand Bain permet de rompre la solitude de l'entrepreneur, c'est un bon mix entre un lieu de travail et de socialisation. » Jocelyn Delalande, entrepreneur au sein de L'Ouvre-Boîtes depuis 2016 dans la formation et le développement informatique, témoigne : « J'ai pu collaborer avec un entrepreneur et réaliser une prestation pour une autre coopérative présente dans le lieu, Coopchezvous (coopérative dédiée aux services à la personne, NDLR). » De quoi créer des synergies et des complémentarités. ●



L'Ouvre-Boîtes, un modèle coopératif

Présente en Loire-Atlantique et Vendée, L'Ouvre-Boîtes est une coopérative proposant à ses membres, qui bénéficient du statut de salarié-entrepreneur, de développer leur activité au sein de son collectif. La Scop conseille et accompagne ses membres sur leur projet et assure leur hébergement juridique, comptable et fiscal. 20 ans après sa création, L'Ouvre-Boîtes enregistre plus de 300 entrepreneurs accompagnés, pour 7 M€ de CA.



L'incubateur de l'IMT Atlantique de Nantes va accompagner, dès septembre, des pépites deeptech et/ou à impact dans le cadre du concours national "Up To Start by IMT".

UN CONCOURS POUR FAIRE ÉCLORE 25 PÉPITES DEEPTech ET À IMPACT

Acteur majeur de l'entrepreneuriat et de l'innovation, l'Institut Mines-Télécom (IMT) lance "Up To Start by IMT", un **concours national** permettant à **25 start-up deeptech et à impact** d'être **accompagnées gratuitement** dès la rentrée 2023, dans l'un des **11 incubateurs** des écoles du réseau, y compris à **Nantes**.

Par Nicolas LE PORT

Le concours national "Up To Start by IMT" a pour ambition de faire émerger 25 entrepreneurs deeptech et/ou à impact autour de quatre thématiques fortes, correspondant au positionnement stratégique de l'Institut Mines-Télécom : industrie du futur responsable ; souveraineté numérique et sobriété ; ingénierie santé et bien-être ; énergie économie circulaire et société.

« La création de ce concours est devenue une évidence pour l'IMT qui est un acteur phare de l'entrepreneuriat avec plus de 80 créations de start-up par an, précise Françoise Prêteux, directrice déléguée à la recherche et au développement économique. En effet, notre réseau de 11 incubateurs implantés dans les territoires permet d'identifier et d'accompagner les projets les plus prometteurs en termes d'impacts d'usages ou technologiques. Nous devons accélérer l'émergence des projets qui apporteront leur contribution pour relever les grands défis des transitions écologique,

numérique et industrielle en mobilisant et en mutualisant les ressources de nos écoles. »

L'appel à candidatures est lancé jusqu'au 7 juillet (sur le site imt.fr) aux start-up en phase de création et celles de moins de 12 mois. Le processus de sélection se déroulera en deux temps. Une première phase de présélection sur dossier (du 10 au 13 juillet) et une seconde d'audition des projets (du 18 au 20 juillet). Les 25 start-up lauréates seront ensuite notifiées le 21 juillet pour intégrer l'un des 11 sites d'incubation de l'IMT à partir de la rentrée.

Un incubateur pour chaque type de projet

Forts de leur influence locale, les incubateurs recrutent aujourd'hui les porteurs de projets entrepreneuriaux et start-up au niveau régional en fonction de leurs propres spécialités. Ainsi, en adéquation avec les domaines d'acti-

tés de leurs projets, les candidats seront accueillis dans l'incubateur bénéficiant d'un savoir-faire et d'une expérience précise dans leur secteur. Pour rappel, l'IMT Atlantique de Nantes est spécialisé dans le numérique, l'énergie, l'environnement, la mer, la santé, le bien-être et l'industrie du futur.

Les vainqueurs bénéficieront d'un accompagnement à 360° qui portera sur l'aspect business, le soutien technologique, et d'un accès aux différentes plateformes technologiques des écoles. Les incubateurs offriront également aux lauréats l'expertise scientifique et technique des laboratoires de recherche des écoles de l'IMT, mais aussi l'expérience des anciens entrepreneurs incubés. Et à travers les hackathons ou challenges entreprises proposés, ils pourront également profiter du vivier de compétences et de la créativité des élèves-ingénieurs et managers des écoles du réseau. ●

UN NOUVEAU À CARQUEFOU

D'ICI 2025

Nantes Métropole vient de confirmer la construction d'un **cinéma de proximité** de quatre salles et 459 fauteuils au cœur de la Zac du Moulin-Boisseau à **Carquefou**, au nord-est de Nantes. Son **ouverture** interviendra **début 2025** pour une fréquentation attendue de **plus de 100 000 entrées par an**.

Par Nicolas **LE PORT**



C'est la SAS Cinéma Confluences (groupe Cinessor) qui a remporté l'appel d'offres et construira prochainement un établissement de quatre salles et 459 fauteuils dans la Zac du Moulin Boisseau.

CINÉMA

C'est officiel! Il y a aura bientôt quatre toiles de plus au nord-est de Nantes! La métropole a en effet officialisé, en mai dernier, la construction d'un cinéma de quatre salles et 459 places, dont 14 places réservées aux personnes à mobilité réduite, dans la zone d'aménagement concerté (Zac) du Moulin Boisseau à Carquefou (*lire également l'encadré*).

L'aménagement de cette Zac a été confié à Loire Océan Métropole Aménagement (LOMA) par la métropole. En août dernier, LOMA a lancé un appel à projets pour trouver un investisseur et exploitant pour la construction d'un cinéma à programmation mixte généraliste/art et essai. Ce dernier a été remporté fin 2022 par la SAS Cinéma Confluences (groupe Cinessor).

« Une fréquentation de 110 000 à 120 000 entrées par an »

Pour le dirigeant de Cinessor, Cédric Aubry, l'objectif de cette ouverture est double : « Fournir une offre cinématographique de proximité, adaptée à l'échelle d'une ville en plein essor, et participer à la reconversion de cette ancienne friche industrielle, qui abrite déjà un pôle sportif indoor, une salle de fitness, un escape game et un bar à bières. »

Exploitant de « cinémas à taille humaine sans guichet automatique », Cédric Aubry table sur « une fréquentation de 110 000 à 120 000 entrées par an, avec une programmation large, allant des films de divertissement aux animations autour de films classés art et essai, en passant par un travail en direction du jeune public à travers de l'éducation à l'image ». L'équipement profitera notamment aux 4 700 élèves de Carquefou, aux étudiants du secteur, ainsi qu'aux habitants des communes limitrophes.

« Ce cinéma est très attendu par les Carquefoliens, a complété la maire de Carquefou, Véronique Dubettier-Grenier. Jusqu'à présent, ils n'avaient qu'une offre restreinte, quelques semaines par an, au sein du théâtre de la Fleuriaye. »

Un cinéma exemplaire sur le plan énergétique

Ce projet de construction d'un cinéma a la particularité de faire la part belle aux économies d'énergie. Ainsi, l'installation de capteurs solaires est prévue sur le toit du cinéma. L'énergie produite sera autoconsommée dans le cadre de l'exploitation de l'établissement. Et tout surplus produit revendu sur le réseau. Pour aller plus loin sur l'efficacité énergétique du bâtiment, chaque salle sera également équipée d'une pompe à chaleur double flux pour assurer la ventilation, le chauffage et le rafraîchissement des locaux. « Cela permettra de récupérer l'énergie de l'air extrait, d'adapter le fonctionnement des équipements à l'occupation effective des locaux grâce à une sonde de CO₂, d'optimiser les consommations et de filtrer l'air entrant dans le bâtiment », précise Nantes Métropole.

Une fois le permis de construire obtenu par la SAS Cinéma Confluences, les travaux devraient durer environ six mois, pour une ouverture envisagée début 2025. À noter qu'un autre projet de cinéma est également dans les tuyaux au nord de la métropole. Six salles doivent en effet être construites d'ici fin 2024 à La Chapelle-sur-Erdre, à dix kilomètres de là, au sein d'un complexe porté par la société Grand Écran dans le quartier des Perrières. Finalement, ce ne sont pas que quatre, mais bien dix nouvelles salles qui ouvriront prochainement leurs portes au nord de Nantes pour renforcer l'offre cinématographique de la métropole! ●

Un quartier "vert" en pleine mutation

Aménagée sur le site de l'ancienne plateforme logistique de Système U Ouest fin 2013, la Zac du Moulin Boisseau comptera, à l'horizon 2030, environ 750 logements, représentant environ 57 000 m² de surface de plancher, dont 25 % de logements sociaux et autant de logements abordables. Le quartier sera également un lieu de vie dynamique, avec un pôle de loisirs indoor de 10 600 m² dans l'ancienne halle logistique du site ; 6 000 m² d'activités tertiaires dans un immeuble en cours de commercialisation ; 1 800 m² de services et commerces en rez-de-chaussée ; un pôle santé de 150 m², ainsi qu'un cinéma de proximité.

Pour rappel, cette Zac a été choisie pour participer à une démarche expérimentale de transition énergétique avec l'objectif de couvrir 40 % des besoins énergétiques des logements à partir de sources renouvelables. Ainsi, les premières opérations d'habitat ont vu la création d'un micro-réseau de chaleur alimenté par une chaufferie bois-gaz (80 % bois) pour l'une et la mise en place de panneaux solaires thermiques couplés à la récupération de chaleur des eaux grises pour l'autre.

VIE des entreprises

Vendée <
ACQUISITION

LA NÉO-BANQUE BIM GROUPE RACHÈTE KIPPIT ET SA BOUILLOIRE MULTIFONCTION

Fondée il y a un an à La Roche-sur-Yon par **Damian Py**, ancien co-dirigeant de Daan Tech connu pour son mini lave-vaisselle Bob, la **Banque des industries manufacturières** (CA non communiqué, 15 salariés, présente aussi à Paris et Lyon) vient de racheter la start-up Kippit. Placée en **liquidation judiciaire** en septembre 2022, la société toulousaine est spécialisée dans la fabrication de **petit électroménager réparable et respectueux de l'environnement**. En 2020, Kippit a en effet imaginé Jaren, une **bouilloire multifonction** réparable et made in France. « C'est bien plus qu'une simple bouilloire. C'est aussi un outil de cuisson que l'on peut utiliser comme chauffe-biberon, pour faire cuire des légumes à la vapeur, des pâtes ou encore des soupes », précise Damian Py. Pour cette reprise des actifs de Kippit (montant non communiqué), Bim Groupe, qui finance des entreprises engagées dans la **réindustrialisation et l'innovation**, s'est associé à PHX Support, société toulousaine derrière les détecteurs de métaux Xplorer et les chauffages solaires Heliofrance. Ensemble, ils investissent **800 000 €** dont 600 000 € apportés par la communauté des détenteurs de jetons numériques \$BIM. Cette somme doit servir à **relancer l'activité**, développer une **seconde version** de la bouilloire, mais aussi une gamme d'appareils électroménagers **innovants et durables**. La bouilloire sera fabriquée à Choleat¹, au sein de la fondation Amipi-Bernard Vendre qui emploie des personnes en situation de handicap. Sa commercialisation est prévue d'ici la fin de l'année. « Au-delà du made in France, la dimension sociale de ce partenariat nous a intéressés », souligne Damian Py. Vendue entre 200 et 250 €, via un réseau de distributeurs mais aussi et surtout en ligne sur le site de Kippit, Bim Groupe envisage la production de quelques milliers d'exemplaires pour commencer

Alexandrine DOUET et Marie LAUDOUAR

¹ La fabrication de cartes électroniques et l'injection plastique restent basées en Occitanie.



Damian Py

© D.R.



> Loire-Atlantique • INVESTISSEMENT EMOTIC INVESTIT 100 000 € POUR BOOSTER DIX PROJETS INNOVANTS

Vous êtes une ETI ou un grand groupe et avez un **projet innovant** dans la santé, l'aérospatial ou encore la mobilité ? L'agence nantaise d'innovation par le numérique Emotic a lancé un **appel à projet** dans le cadre de son programme Develop your IDEas (DID). Objectif : accélérer l'innovation sur le territoire nantais. La date de clôture des participations à ce nouveau programme d'innovation a été repoussée au 30 juin. Dix entreprises seront ainsi accompagnées sur les phases de lancement dès septembre, Emotic investissant 100 000 € pour financer ces projets innovants. Première étape : un **atelier de cadrage** pour comprendre les besoins liés au projet et construire ensemble le brief. S'ensuivra une séquence d'observations et de questions/réponses pour formaliser le parcours de leurs utilisateurs et/ou clients. Le concept sera alors validé lors d'une restitution des solutions envisageables. Cet accompagnement se conclura par la réalisation et la présentation d'un démonstrateur sous forme de **pitch-deck** (document, le plus souvent informatique, permettant de présenter un projet). Le but : solliciter des financements pour **l'industrialisation** de la solution et confirmer l'appétence du marché. Trois domaines d'intervention sont privilégiés par Emotic : Tech4life (santé, sport, tourisme, agroalimentaire, agriculture), Tech4business (retail, événementiel, industrie, aérospatial) et Tech4cities (mobilité, ville intelligente, habitat intelligent, énergie). Depuis sa création en 2007, Emotic a lancé plus de **500 produits** (logiciels et matériels). Son expertise couvre notamment les applications mobiles, l'IoT et la réalité virtuelle/augmentée. La société nantaise (3 M€ de CA sur l'exercice 2021-2022, 30 collaborateurs) accélère également des start-up, ETI et grands groupes en leur fournissant des conseils sur les business model, pricing (ensemble de techniques employées pour définir les prix des différents produits et services inclus dans le catalogue des entreprises), prototypage et expérience utilisateur.

Florence FALVY

> Vendée • DÉVELOPPEMENT ARINFO POUSSE LES MURS À LA ROCHE-SUR-YON

Afin de répondre à la demande croissante des entreprises dans les métiers du digital, Arinfo, l'école des métiers du numérique, a investi un peu plus d'**1 M€** pour agrandir son site yonnais. Réalisée après l'acquisition et la rénovation d'une ancienne crèche, l'extension inaugurée le 15 juin dernier permet au centre de formation de tripler sa surface, **en passant de 240 à 900 m²**. « Nous étions à l'étroit et devons même depuis quelque temps louer des locaux dans le centre-ville de La Roche-sur-Yon. Avant de proposer **trois nouvelles formations** à partir de septembre, nous disposons maintenant d'une vingtaine de salles supplémentaires », commente **Vincent Boutier**, responsable des centres **Arinfo Vendée** (La Roche-sur-Yon et Les Sables d'Olonne). Des formations de monteur audiovisuel, BIM modelleur (modélisation et maquette numérique pour le bâtiment) et technicien en assistance informatique (TAI) viendront bientôt étoffer l'offre actuelle qui comprend des cursus en communication, graphisme, développement web et architecture 2D et 3D. En parallèle, **quatre recrutements** sont prévus. Créé à Nantes en 1992, Arinfo est la propriété du groupe parisien I-maginer dirigé par Philippe Peres. La structure forme chaque année un millier de salariés, étudiants en alternance et demandeurs d'emploi (200 en Vendée). Comptant 13 sites en France, Arinfo emploie actuellement 60 personnes (30 formateurs) dont 11 sur ses deux sites vendéens. Après avoir enregistré en 2022 un CA de 3,6 M€ (1 M€ pour Arinfo Vendée) l'organisme prévoit d'atteindre 4,6 M€ fin 2023.

Alexandrine DOUET



L'extension du centre de formation Arinfo de La Roche-sur-Yon a été inaugurée le 15 juin dernier.

Loire-Atlantique < EN VUE

AQUASYS RÉCOMPENSÉE POUR SON PROJET SMART WATER GRID

À Port-Saint-Père, Aquasys (qui développe des solutions de gestion et d'accompagnement des territoires pour gérer la **ressource en eau**) est lauréate de la huitième vague du concours i-Nov au titre du plan France 2030 avec son projet Smart Water Grid. « Nous comptons une cinquantaine de projets signés ou en démarrage », indique Stéphane Barthon, président fondateur de cette société née en 2006 à Port-Saint-Père. Spécialisée dans **l'édition de logiciels**, Aquasys développe des outils de monitoring pour analyser des données (niveau des nappes souterraines, qualité des eaux, pluviométrie...) récupérées auprès de l'ARS, l'Insee, l'Inra ou encore la Dreal... Avant de les restituer sous forme d'indicateurs, de cartes ou de graphiques.

Parmi ces projets figure **Smart Water Grid**.

Il vise à « donner des indicateurs à tous les usagers de l'eau (industrie, agriculture...) pour suivre l'état des ressources, mais aussi anticiper en intégrant des modèles prévisionnels pour obtenir des indicateurs de précision ». Grâce à l'intelligence artificielle, l'entreprise va ainsi émettre différents scénarios

à l'intention de ses clients afin de prévoir, par exemple, des inondations, les niveaux de sécheresse... À la clé ? 772 000 € (75 % de subventions et 25 % en avance remboursable)

en sachant que l'investissement nécessaire pour développer ce projet s'élève à 1,7 M€. Cinq modèles prévisionnels ont d'ores et déjà été dévoilés cette semaine sur le salon Cycl'Eau à Strasbourg. D'autres projets innovants restent confidentiels, mais pourraient déboucher sur le **recrutement de huit personnes** à partir de 2024 (ingénierie, intelligence artificielle). L'équipe a déjà accueilli cette année trois nouveaux collaborateurs (chef de projet, développeur et ingénieur en développement).

« Depuis 2006, l'effectif est passé de 6 à 20 personnes. » D'après Stéphane Barthon, Aquasys est « en pleine crise de croissance ». « Après 2022 qui a été une année de **transformation** (changement des outils, structuration des équipes...), nous avons enregistré une hausse de 40 % de notre chiffre d'affaires (500 k€). Cette année, nous tablons sur la même progression. Notre objectif est d'être rentable en 2024. »

Parmi les axes de croissance de la PME : **un développement à l'international**, indique Stéphane Barthon. Son associé, Dominique Theriez, prospecte les pays du Maghreb, où la ressource en eau est un véritable enjeu. « L'ambition est de signer avant la fin de l'année pour un prototype au Maroc puis en Tunisie et en Côte d'Ivoire l'an prochain. » Aquasys, qui compte parmi ses clients des syndicats (eau potable...), des collectivités, des agences de l'eau ou encore des institutions nationales, a également identifié deux autres cibles potentielles : les industriels et les communautés de communes.

Florence FALVY



Stéphane Barthon (debout) préside Aquasys, une entreprise de Port-Saint-Père qui analyse les données de la ressource en eau.



Loire-Atlantique DÉVELOPPEMENT

NÉOSYLVA LÈVE 5 M€ POUR GÉRER PLUS DE FORÊTS

Créée en 2018 par Jean-Guérolé Cornet, la start-up nantaise Néosylva propose d'accompagner les **petits propriétaires de patrimoine forestier** dans la gestion et la valorisation de celui-ci. Ces petites forêts privées, détenues par près de trois millions de personnes en France, sont en effet souvent moins bien entretenues que les grandes. Après un diagnostic, la société établit auprès des propriétaires un bail pouvant aller **de 40 à 99 ans**, dans le cadre duquel elle prend en charge le financement des différents travaux forestiers et le suivi de la parcelle. L'entreprise se rémunère à long terme sur une part des recettes tirées du peuplement renouvelé d'arbres et des services environnementaux.

Néosylva accompagne aujourd'hui plus de 50 propriétaires.

La société annonce la **levée de 5 M€** qui doivent lui permettre de financer ses activités sur les deux prochaines années, avec l'objectif de 3000 hectares de forêt sous gestion en 2025, puis **100 000 d'ici 15 ans**.

Une ambition qui passera notamment par une présence renforcée sur le territoire français avec le recrutement de trois chargés de mission forêt pour les régions Limousin, Auvergne et Rhône-Alpes, et le développement de ses outils numériques et cartographiques, en partenariat avec la start-up nantaise Sylvemap.

Gildas PASQUET



Hervé
Mathé

Sophie
Mathé

> Vendée • CROISSANCE

SPHINX INVESTIT 1,5 M€ POUR ACCOMPAGNER SON DÉVELOPPEMENT

Installée à Montaigu depuis 2001, la société Sphinx accompagne les intégrateurs, revendeurs, installateurs dans l'étude, la validation et le déploiement des **projets IoT** (internet des objets) et de **connectivité industrielle**. Pour soutenir un rythme de croissance élevé (+20 % en 2022), le groupe a investi 1,5 M€ dans un nouveau bâtiment logistique et poursuit un plan de recrutement sur deux ans, initié cette année. « J'ai créé l'entreprise en 2001, au début de l'internet, avec pour seuls outils un téléphone et un fax connecté, rappelle Hervé Mathé, le dirigeant fondateur de Sphinx. La société proposait alors des solutions pour **connecter les machines industrielles**. 22 ans après, nos solutions permettent aussi de **connecter les bâtiments, les villes et les territoires** afin d'économiser l'énergie et d'améliorer le bien-être des habitants. » Il ajoute : « Ce nouveau bâtiment de **350 m²**, le troisième depuis 2001, porte à 1000 m² la surface exploitée par le site historique. Il répond à notre **développement à l'international** et permettra, entre autres, de monter en puissance sur de nouveaux marchés tels que la cybersécurité OT (technologie liée aux opérations). » Après le **recrutement de 10 personnes** cette année, Sphinx va recruter à nouveau une vingtaine de personnes d'ici deux ans : « Des ingénieurs commerciaux, techniciens support technique avant et après-vente et des chargés de marketing digital », précise le dirigeant. Devenu **leader français et européen** dans le secteur de la connectivité, le groupe de 53 collaborateurs se déploie à Paris et à Lyon, mais également en Espagne et en Italie. Il a réalisé 23 M€ de chiffre d'affaires en 2022 et vise les 40 M€ à l'horizon 2025.

Sophie COMTE

> Loire-Atlantique • STRATÉGIE

ATLANTIA MISE SUR L'EXCEPTIONNALITÉ POUR SE DÉMARQUER

Atlantia a dressé son **bilan d'activité 2022** le 2 juin dernier. 2022 a été marquée par le retour à une activité **proche de son niveau d'avant-pandémie**, soit 1,6 M€ de chiffre d'affaires, contre 1,9 M€ en 2019. Le palais des congrès baulois a ainsi accueilli 48 événements (350 participants et 2,7 jours de présence en moyenne), pour 37 500 journées congressistes. Côté grand public, 51 événements ont rassemblé 670 spectateurs en moyenne (20 000 billets vendus). L'établissement propose en effet une double prestation d'accueil de congrès et de programmation culturelle grand public. Sa directrice le définit d'ailleurs comme un « outil d'animation du territoire », générant des **retombées économiques** en hébergement et restauration (25 000 nuitées estimées). Néanmoins, Corinne Denuet demeure « vigilante » eu égard à la **forte concurrence**, disséminée sur tout le national et même au-delà. « Nous restons un petit palais de 4 000 m² et rien qu'en Pays de la Loire, nous recensons 75 palais de même capacité », détaille Nicolas Appert, président de la Société publique locale (SPL) Atlantia. De ce fait, La Baule Événements – la marque de la "Destination La Baule" dans sa globalité – demeure proactive pour aller chercher ses congrès et événements professionnels. « 90 % des affaires de congrès confirmées viennent de la prospection, avec deux commerciaux très présents sur le terrain, dans les salons et les éductours¹ », assure Corinne Denuet. La stratégie de conquête passe aussi par le travail de l'offre. « Nous avons choisi de proposer de **l'exceptionnalité**, une expérience congressiste unique, et plus seulement un espace locatif au mètre carré », précise Nicolas Appert. À titre d'exemple, le nouveau parc éolien offshore devient une activité touristique industrielle à part entière, à l'instar d'Eiffage qui y a emmené en octobre dernier ses 300 congressistes en visite. Pour gagner en attractivité, Atlantia s'appuie également sur sa forte démarche RSE. L'établissement baulois fait partie des sept palais en national à disposer depuis septembre 2022 du **label Destination innovante durable**. Un engagement écoresponsable (inclusion, fournisseurs locaux, traitement des déchets, bilan carbone, etc.) qui se traduit dans chacune des propositions clients qu'envoie la SPL.

Karine LIMOUZIN

¹ Voyages ou circuits de promotion réalisés par les fabricants de voyages destinés aux agences de voyages et tour-opérateurs.



Le palais des congrès Jacques Chirac Atlantia à La Baule, rénové entièrement en 2014, propose entre autres un auditorium de 900 places.

Vendée • FINANCEMENT <

FUKURI LANCE UNE CAMPAGNE ULULE

Créée il y a six mois par Virginie Baudouin-Guillon, Fukuri propose des kits créatifs pour se faire du bien, loin des écrans. Avec 17 modèles de canevas et une vingtaine de motifs à broder, l'entrepreneure revisite une tendance créative d'antan revenue à la mode. Elle lance une campagne Ulule jusqu'au 5 juillet pour booster sa notoriété grand public, sur le thème de la déconnexion.

« Fukuri signifie **bien-être** en japonais, explique Virginie Baudouin-Guillon.

L'idée, c'est de faire quelque chose de ses mains et d'éprouver de la satisfaction rapidement. On n'a pas besoin de compter ou de faire des points particuliers... Le côté "**déconnexion**" arrive très vite », assure-t-elle. Le challenge, c'était de renouveler les canevas de mamie en proposant des designs modernes, colorés et inclusifs. Je vise un public jeune adulte débutant qui n'a pas l'habitude des loisirs créatifs, les femmes comme les hommes ! »

Cette ancienne cadre en marketing crée ses modèles elle-même : « J'utilise des **matières premières de qualité**, les plus locales possibles : les fils et les aiguilles sont fabriqués en France, la toile en Allemagne et imprimée en France, les boîtes en Europe et toutes les impressions sont réalisées en Vendée. » L'entrepreneure propose également des **kits broderie** pour personnaliser ses vêtements ou accessoires. « C'est un peu plus technique que le canevas, mais avec deux points seulement on peut faire tous les modèles. Le dessin est imprimé sur papier hydrosoluble : il suffit de broder par-dessus le motif et la feuille se dissout au premier lavage. C'est idéal pour **personnaliser, réparer ou recycler** des basiques. » Des tutos imprimés et vidéos accessibles par QR code sont glissés dans chaque boîte.

Depuis sa création, **la marque a vendu 850 kits** et est **distribuée dans 26 boutiques** en France. Des merceries et des concept stores où l'activité est encore peu présente. « Si la vente BtoB a pris rapidement, la vente directe via internet est un peu plus lente à décoller. C'est pourquoi je me suis lancée dans une **campagne sur Ulule**, explique la jeune femme. Je vise la vente de **50 kits**. Pour le moment, nous sommes à 42 % de l'objectif.

J'espère l'atteindre, voir le dépasser d'ici le 5 juillet. La créatrice compte aussi sur le salon Maison & Objet en novembre pour booster son activité. « J'ai été sélectionnée pour exposer dans l'espace "smart gift", là où les concept stores viennent chercher leurs nouveautés pour Noël. »

Sophie COMTE



Loire-Atlantique <

ÉLECTION

ANNE FERCOQ-LE GUEN, NOUVELLE PRÉSIDENTE DU CONSEIL RÉGIONAL DES NOTAIRES

Le **Conseil régional des notaires de la Cour d'appel de Rennes**, qui regroupe les compagnies du Finistère, des Côtes d'Armor, du Morbihan, d'Ille-et-Vilaine et de Loire-Atlantique (642 offices et 1361 notaires en 2023), a élu lors de son assemblée générale le 16 juin dernier sa nouvelle présidente : **Anne Fercoq-Le Guen**.

Notaire à Plouaret (Côtes d'Armor), elle succède à Olivier Arens arrivé au terme de deux années de mandat.

La nouvelle présidente aura notamment pour mission de réorganiser les instances de la profession en **une seule et même chambre interdépartementale**, qui fusionnera les cinq chambres départementales et le conseil régional. Parmi les autres missions d'Anne Fercoq-Le Guen : « Assurer l'application de la **réforme de la discipline** qui vise à rendre le cadre juridique de la discipline des officiers ministériels plus lisible et plus efficace » et « renforcer l'image du notaire en qualité de **conseiller des familles** », fait savoir un communiqué.

Gildas PASQUET



Anne
Fercoq-Le Guen

NOTRE SÉLECTION IMMOBILIÈRE

Tourny Meyer, spécialiste de l'immobilier pour les professionnels.

Trouver des locaux est un choix stratégique. Nos consultants vous accompagnent dans la recherche de nouveaux bureaux ou locaux d'activités. En faisant appel à nos experts, vous bénéficiez de leur connaissance du terrain et des meilleures opportunités du marché. Retrouvez l'intégralité de nos offres sur tournymeyer.fr.



NANTES | ÎLE DE NANTES

Pied de tramway

- 2 niveaux de bureaux neufs aménagés
- Espaces extérieurs privatifs
- Douches, vestiaires, locaux vélos
- Disponibilité immédiate

1 240 m² div. 620 m²

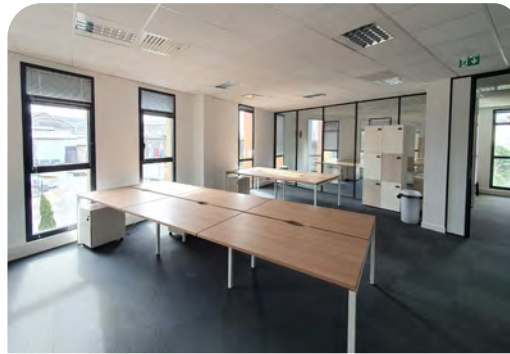

NANTES | HALUCHÈRE

Pied de tramway

- Bureaux aménagés cloisonnés
- Possibilité de reprise du mobilier
- Disponibilité immédiate

560 m²



NANTES | CENTRE VILLE

Situé entre les quartiers Talensac et Saint-Félix

- Accès Tramway et Parkings disponibles
- Bureaux aménagés cloisonnés
- Disponibilité immédiate

172 m²



NANTES | ÎLE DE NANTES

Quartier de la Création

- Locaux avec visibilité sur rue
- Accessible : busway, tramway, bus, biclo
- Disponibilité immédiate

116 m²



NANTES | CENTRE VILLE

Secteur Quai de Versailles

- Bureaux en étage
- Secteur central avec commodités
- 4 stationnements privatifs

176 m²



CARQUEFOU

Locaux d'activités neufs

- Accès périphérique et autoroute A11 (Nantes-Paris).
- Lignes de bus en direction de la Gare Haluchère

9 766 m² div. 260 m²



LA CONNAISSANCE DES TERRITOIRES •

RENNES | BREST | LORIENT/VANNES | **NANTES**
BORDEAUX | BAYONNE | TOULOUSE | MONTPELLIER

Tourny Meyer, 318 rue de Fougères, Immeuble le Noven, 35 700 RENNES - Transaction sur immeubles et fonds de commerce (loi Hoguet) - conseil en stratégie immobilière de locaux professionnels - CPI N° 3502 2018 000 028 970 délivrées par la CCI d'Ille et Vilaine - Garantie financière : GALIAN 89 rue de la Boetie, 75008 PARIS pour un montant de 120 000 € - La société Tourny Meyer ne doit recevoir ni détenir d'autres fonds, effets ou valeurs que ceux représentatifs de sa rémunération ou de sa commission.



PARTENAIRE



« NOUS ALLONS PLUS VITE QUE LES AUTRES »

Cultivant son **image rock'n'roll** et décalée, la bière Mélusine séduit autant les **connaisseurs** que les **non-initiés** avec ses produits **artisanaux 100 % naturels**. Après un démarrage compliqué, la brasserie implantée à Chambretaud, dans le bocage vendéen, connaît depuis sa reprise en 2005, et surtout depuis 2009, une **croissance constante**. Un succès que Laurent Boiteau, aujourd'hui à la tête de la holding New Beers, savoure sans modération.

Propos recueillis par Alexandrine **DOUET**

Pouvez-vous revenir sur l'origine de l'entreprise et le moment où vous en avez pris les rênes ?

La brasserie Mélusine a été créée en 2001, bien avant la mode des bières artisanales. En 2005, l'entreprise placée en liquidation financière en raison d'un important déficit financier a été reprise par mon père, Philippe Boiteau. Distributeur de boissons à Nantes, il venait de vendre sa société à France Boissons, propriété du groupe Heineken. À la suite de ce rachat, mon père a été aidé par la brasserie Lancelot (*l'une des premières brasseries bretonnes, NDLR*) qui, à partir de 2006, a sous-traité la production de la bière pour Mélusine et permis le redémarrage de l'activité en 2007. De

mon côté, j'étais à l'époque directeur des ventes chez Micro Application, une maison d'édition de logiciels où je suis resté pendant 15 ans. Je vivais la semaine à Paris et retrouvais ma famille le week-end à Nantes. Alors que je souhaitais revenir dans l'Ouest, fin 2008, mon père m'a annoncé qu'il voulait mettre un terme à son activité. La brasserie générerait peu de chiffre d'affaires, et pour lui cela devenait de plus en plus compliqué de faire les aller-retours entre Nantes, où il résidait, et Chambretaud. J'ai repris l'entreprise, sans réfléchir.

Par quoi avez-vous commencé ?

Je suis reparti de zéro. J'ai d'abord quitté mon travail et fait une demande pour obtenir l'Acre¹. Dès le départ, j'ai pris

de gros risques financiers en me disant qu'il fallait investir pour que ça fonctionne. Peu de temps après mon arrivée en janvier 2009, j'ai fait un emprunt à la banque et investi à hauteur de 800 k€, alors que nous faisons 325 k€ de chiffre d'affaires, pour agrandir les locaux, changer l'outil de brassage et acheter une ligne de conditionnement automatisée. Nous étions cinq à l'époque, tout le monde mettait la main à la pâte mais personne n'avait de tâches bien définies. L'achat de matériel a permis à chacun de trouver sa place pour enfin avancer. ●●●

¹ L'Acre, aide à la création ou à la reprise d'une entreprise, permet de bénéficier d'une exonération partielle des charges sociales, et d'être accompagné pendant les premières années d'activité.



Laurent
BOITEAU
Dirigeant de New Beers



...

Comment passe-t-on du métier de commercial à celui de brasseur ?

Je suis diplômé en marketing vente, mais je connais déjà ce milieu puisque que mes parents et mes grands-parents avaient évolué dans le secteur de la distribution de boissons. Dans ma jeunesse, j'ai souvent eu l'occasion de travailler avec eux, notamment en livrant dans les bars. Par ailleurs, lorsque j'étais commercial, j'ai découvert le secteur de la grande distribution. La bière se vend en effet aussi en grande surface, et finalement que l'on vende des logiciels ou des bouteilles de bière, on a affaire aux mêmes acheteurs, au même système comprenant des CGV, des services, des livraisons. Pour la partie production, il suffisait d'embaucher pour développer une bière de qualité. J'ai ainsi recruté un ingénieur en brasserie, Laurent Bertaud, qui est associé au capital de l'entreprise aujourd'hui.

À quoi ressemblait le marché de la bière quand vous avez repris la brasserie Mélusine ?

À l'époque on comptait environ 200 brasseries artisanales en France, représentant moins d'1 % du marché, tandis que 75 % étaient détenus par les trois principaux acteurs industriels internationaux : le groupe belgo-brésilien AB InBev, le plus gros brasseur dans le monde (propriétaire des marques Corona, Stella Artois, Hoegaarden, Leffe), le Néerlandais Heineken et le Danois Carlsberg. Pour le reste, il s'agissait essentiellement de bières d'importation allemandes et belges. À ce moment-là, nous proposons quatre ou cinq produits plutôt classiques, de style bière belge, mais nous n'avions pas encore véritablement d'histoire à raconter. Nous avons retiré l'expression "Bière de Vendée" qui selon moi ne voulait pas dire grand-chose parce que la Vendée n'est pas une terre de bière à l'origine et nous avons misé sur le concept de bière artisanale ou "craft" pour pouvoir distribuer notre bière à l'extérieur du département. "Craft" étant un terme venant des brasseurs américains, qui correspond à un état d'esprit, une façon de respecter le produit, l'environnement, les salariés et les clients. 14 ans après, on estime à 8 % la part détenue par les brasseries artisanales dont le nombre a beaucoup progressé pour atteindre le cap des 2500 dans le pays. C'est un chiffre important,

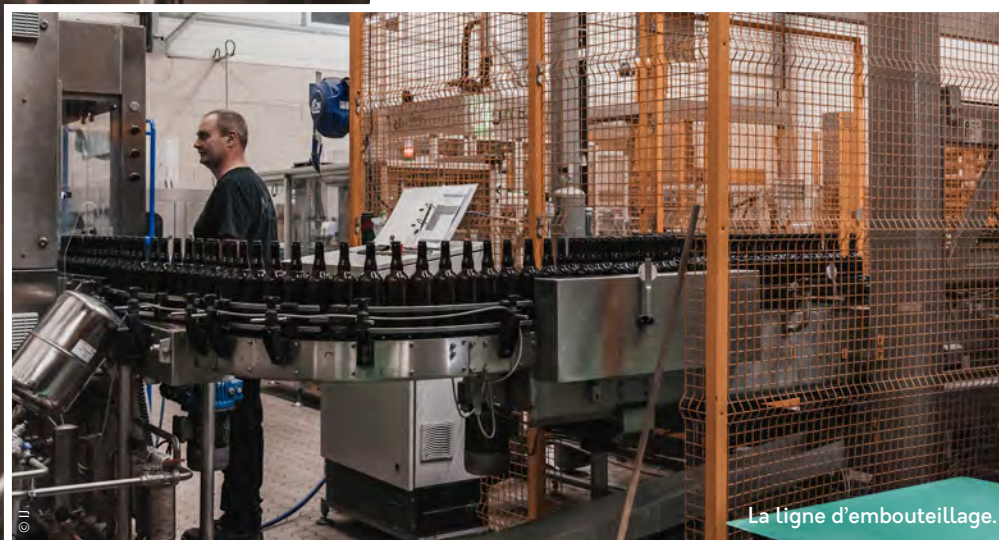

La ligne d'embouteillage.



Dès le départ, j'ai pris de gros risques financiers en me disant qu'il fallait investir pour que ça fonctionne.

La France étant le pays européen où l'on consomme le moins de bière et où il y a le plus de brasseries par habitant. Selon moi, beaucoup de petits brasseurs vont malheureusement disparaître. Seuls ceux qui se structurent tel que nous l'avons fait, en achetant du matériel et en recrutant, pourront sortir du lot, parce qu'il y a beaucoup de concurrence. Quant aux grands acteurs industriels, ils sont toujours hégémoniques aujourd'hui, mais il y a malgré tout une compétition entre les gros et les petits dont la force est de mettre en avant le "bien consommer". Certes, nous vendons de l'alcool, mais nous proposons un produit de meilleure qualité, 100 % naturel, et fabriqué localement. Cela a du sens pour le consommateur.

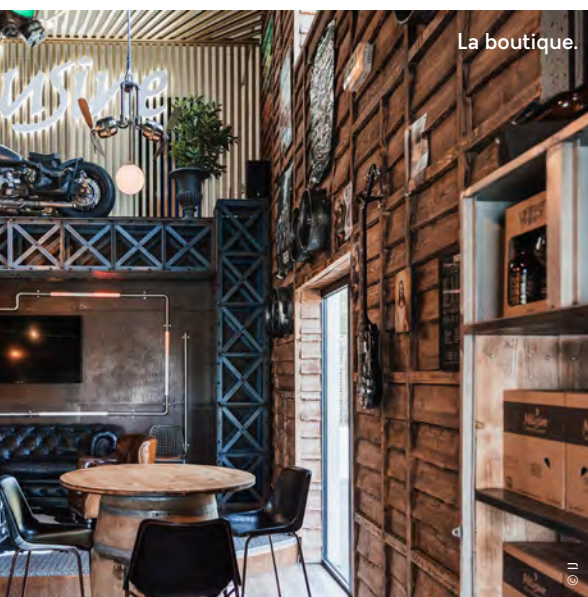

La boutique.

À quel moment avez-vous senti que l'activité de l'entreprise commençait à décoller ?

À partir de 2015, on a commencé à enregistrer une croissance régulière. Cela coïncide avec l'explosion des pe-

tites brasseries mais c'est aussi parce qu'on avait déjà vraiment amélioré la qualité de nos produits. Cette année-là, nous avons réalisé notre deuxième gros investissement : 1 M€ pour l'acquisition d'une enfûteuse, de racks dynamiques, et de quatre grosses cuves extérieures. Globalement, depuis 2009, on a multiplié notre chiffre d'affaires par deux tous les quatre ans et ça s'est accéléré ces deux dernières années. Par la suite, nous avons investi 3,5 M€ en 2018 dans une nouvelle station de brassage et depuis, nous investissons systématiquement chaque année entre 1 et 2 M€. Cette année, nous avons d'ailleurs acheté une nouvelle machine d'enfûtage nous permettant de passer de 60 à 120 fûts à l'heure. Si les matières premières ne coûtent pas très cher, en revanche, il est indispensable d'investir dans les machines pour développer le volume.

Qui étaient vos clients au tout départ ? Sont-ils toujours les mêmes aujourd'hui ?

Quand je suis arrivé, Mélusine vendait essentiellement au secteur du CHR, qui représente aujourd'hui 20 % du marché de la bière, et fabriquait 90 % de fûts et donc très peu de bouteilles. Le réseau France Boissons que mon père connaissait bien, représentait 70 % du volume des ventes. Mais je pense que Heineken, la maison-mère ne voyait pas d'un très bon œil le fait de voir couler de la bière Mélusine dans les entrepôts France Boissons. Nous avons ainsi dû aller chercher d'autres distributeurs, Atlantic Boissons et Guichet Boissons en Loire-Atlantique, Liboureau et le Comptoir de la bière en Vendée. Nous avons aussi commencé à travailler avec la grande distribution. Le secteur de la restauration représente toujours un gros marché pour nous aujourd'hui. Sur les 30 000 hectolitres de bière que nous produisons chaque année, nous faisons 60 à 65 % de fûts, soit environ

20 000 hectolitres. Le reste, conditionné sous forme de bouteilles, est destiné à la GMS et aux cavistes.

Comment expliquez-vous l'accélération de votre croissance ?

Nous allons certainement plus vite que les autres parce que nous avons plus investi que les autres. Il y a d'autres exemples comme nous, notamment la brasserie du Mont Blanc qui, 20 ans après sa création, fait aujourd'hui trois fois notre taille. Je pense que notre croissance s'explique par le fait que nous avons beaucoup travaillé dès mon arrivée à la tête de l'entreprise, qui était très fragile à ce moment-là. En 2009, nous produisons 200 000 litres de bière par an. Nous avons toujours œuvré pour aller chercher les clients. Pendant la crise sanitaire notamment, alors que nous risquions de perdre la moitié de notre chiffre d'affaires, nous nous sommes tournés vers les GMS où nous étions peu présents. Cela nous a permis de maintenir le volume durant cette période, avec à la clé une hausse de 10 % de notre CA. Ensuite, en 2021, nous avons fait +25 % et en 2022, +50 %. C'est tout simplement incroyable. Cette croissance va nous pousser à réinvestir plus rapidement que prévu dans un nouveau bâtiment alors que nous sommes ici à l'étroit aujourd'hui. Nous allons externaliser toute la partie logistique vers un autre site, un bâtiment entre 3 000 et 6 000 m² que nous souhaitons faire construire d'ici fin 2024.

Votre développement passe aussi par la création du groupe New Beers en 2020. Pouvez-vous nous en dire plus sur votre stratégie ?

Tandis que nous réalisons 75 % de notre chiffre d'affaires en Pays de la Loire, majoritairement en Vendée, Loire-Atlantique et Maine-et-Loire, pour nous développer au-delà des frontières régionales, nous aurions pu choisir de devenir une marque nationale, mais cela n'aurait pas été cohérent avec notre image de bière fabriquée localement. D'où l'idée de créer la holding New Beers, qui nous permet de racheter des brasseries dans d'autres régions. On a d'abord repris en août 2020 la brasserie francilienne Parisis, qui ressemblait à Mélusine lors de mon arrivée en 2009. Nous avons investi 4 M€ ●●●



Laurent Boiteau entouré de son équipe au sein de la brasserie Mélusine.

© Jean-Marc Hérogat

Globalement, depuis 2009, on a multiplié notre chiffre d'affaires par deux tous les quatre ans et ça s'est accéléré ces deux dernières années.

...
pour la construction d'un bâtiment de 1000 m² à Combs-la-Ville (Essonne) inauguré en novembre dernier. Nous sommes en train de lancer les produits en région parisienne. Nous n'avons pas changé leur recette, ni leurs façons de faire, mais nous avons mis en commun des outils de gestion et de commerce. Nous avons fait de même avec la brasserie Saint-Germain – Page 24 (*rachetée en juillet 2022, NDLR*) dans le nord de la France, où la culture de la bière est beaucoup plus ancrée que dans l'Ouest. Cette brasserie a une très belle image, des produits de grande qualité. Pour ces rachats, nous avons été soutenus à hauteur de 2 M€ par les fonds d'investissement Bpifrance et Unexo, entrés au capital l'an dernier. Nous avons repris les salariés mais aussi les dirigeants. Trois anciens salariés détenant à ce jour 49 % du capital sont à la tête de Parisis. Pour Page 24, deux dirigeants sont partis, tandis que le troisième est resté avec nous. L'idée, c'est de nous appuyer sur

des personnes qui connaissent déjà leur outil, leur région, et qui s'approprient leur brasserie. Nous cherchons maintenant à poursuivre nos acquisitions et ciblons particulièrement la Bretagne et le sud-ouest de la France, avec toujours l'idée d'étoffer notre catalogue avec des produits régionaux de qualité.

La production de bière nécessite beaucoup d'eau et génère beaucoup de déchets. Quand avez-vous pris conscience qu'il fallait faire des efforts pour réduire votre impact environnemental ?

C'est relativement récent. En 2015, nous avons reçu la visite de la communauté de communes du Pays de Mortagne venue vérifier ce que nous rejetions dans la nature. Naïvement, je leur ai dit que nous n'utilisons que des matières naturelles, du malt par exemple qui pour moi est biodégradable. Le problème,

c'est que ces déchets sont rejetés dans une lagune, et notamment les sucres qui sont mangés par des bactéries, entraînant la formation de substances nocives pour l'environnement. À l'issue de prélèvements réalisés par la Saur, nous avons signé une convention de rejet qui nous obligeait à payer une taxe. À ce moment-là, nous avons cherché à mettre en place des actions pour rejeter mieux et payer moins. Nous donnons déjà nos drêches (*le reste de graine issu du brassage, NDLR*) aux éleveurs bovins du secteur. Nous avons ensuite récupéré les levures dans l'eau pour les donner aux producteurs de porcs. Nous avons aussi fait construire une station d'épuration (SBR) en fonctionnement depuis deux ans. Et si la loi le permet, nous souhaitons aller plus loin en utilisant nos eaux épurées pour nettoyer notre matériel. Nous avons dans le même temps diminué de moitié notre consommation d'eau en passant en quatre ans, de 9 litres d'eau pour un litre de bière

produit à 4,5 litres. Enfin, nous avons mis en place un générateur d'ozone pour chasser l'oxygène des cuves et des tuyaux, qui nous permet d'éviter de rejeter du CO₂.

Selon un sondage récent², la bière est devenue à plus de 51 % la boisson préférée des Français et passe devant le vin pour la première fois. Comment l'expliquez-vous ?

Le marché de la bière est plus jeune, et a su se renouveler très rapidement, contrairement à celui du vin, en particulier parce que nous sommes beaucoup moins contraints par la législation³. Pendant plusieurs décennies, nous buvions beaucoup de vin, plus que les autres pays, même s'il y a aussi une culture de la bière dans le nord et l'est de la France. Il y a 10 ans, un Français consommait en moyenne 31 litres de bière par an, 33 litres aujourd'hui. Ça n'a pas explosé. En revanche, il y a 30 ans, nous consommions 70 litres de vin par an, contre 31 aujourd'hui. Il y a donc une sorte d'équilibre qui s'est installé. La bière présente l'avantage d'avoir un degré d'alcool moins important et nous avons de nouvelles habitudes de consommation qui passent par des dégustations, des accords mets et bières. L'arrivée des brasseries artisanales a amené beaucoup de nouveautés, les IPA (les bières américaines) ou encore les bières acides. Il y a 10 ans, on avait les bières blanches, brunes et ambrées. Aujourd'hui, il y a 50 styles de bière différents, avec des gens qui créent de nouveaux produits tous les jours. S'il y a 2500 brasseries en France, potentiellement, il y a peut-être 25 000 bières à goûter. De notre côté, nous avons 15 recettes chez Mélusine, une douzaine chez Parisis et au moins une quinzaine chez Page 24.

Comment réussissez-vous à vous démarquer parmi les marques de bières artisanales de plus en plus nombreuses notamment dans les rayons des supermarchés ?

On essaie d'être créatifs sur nos étiquettes, dans notre communication, qui est toutefois limitée en raison de la loi Évin. Aujourd'hui, nous avons une image différente de celle des autres, peut-être un peu plus conviviale et plus rock'n'roll, notamment grâce à notre bière Hellfest lancée en 2016. Pour la petite histoire, nous ne vendons pas une goutte de bière durant le festival de Clisson puisque les organisateurs ont signé un contrat exclusif avec Kronenbourg. Mais nous sommes partie prenante aux côtés de Ben Barbaud du projet de réhabilitation de l'ancienne boîte de nuit le Louxor. Nous pourrions donc vendre de la bière Mélusine sur le site du Hellfest à partir de l'année prochaine. (Le bar brasserie HellCity doit ouvrir ses portes en juin 2024, NDLR). ●

² Baromètre Sowine/Dynata – Mars 2023.

³ La bière doit être composée de malt de céréales, de houblon, d'eau potable et de levure. Le brasseur peut aussi utiliser d'autres ingrédients. Depuis l'amendement "zéro impôt sur la bière fait-maison" de la loi de Finances 2021, brasser dans sa cuisine est désormais légal.



New Beers – en chiffres

46 salariés
(dont 18 chez Mélusine)

CA 2022 : **10,5 M€**
(dont 6,7 M€ pour Mélusine)

Objectif 2023 : **11,8 M€**
(dont 7,7 M€ pour Mélusine)



TRÉSORERIE D'ENTREPRISE UN NOUVEL ENJEU FACE À L'INFLATION !

Quand vient l'heure du **retour sur investissement** pour le dirigeant, se pose la question de la **gestion de trésorerie**. Trop souvent éludée, elle revêt pourtant un réel intérêt, d'autant plus dans une **période inflationniste** comme celle que nous connaissons aujourd'hui. Quelles **solutions** s'offrent à lui pour **faire fructifier** cette trésorerie ?
On vous dit tout... suivez le guide !

Par Yvan **BOUTIER**,
dirigeant-fondateur de FINARENA

La trésorerie d'entreprise reste trop souvent stockée sur un compte courant. Au-delà de ne pas dégager de rentabilité, le capital n'est pas protégé contre l'inflation et sa valeur réelle diminue. Mais avant de détailler les solutions envisageables, posons-nous d'abord la question du montant à placer.

Bien définir le champ des possibles

Il est primordial de comprendre que le bon fonctionnement de l'entreprise reste prioritaire face à la gestion de sa trésorerie. Ainsi, le point essentiel consiste à bien déterminer le montant à investir afin de ne pas l'exposer à un décalage de trésorerie.

Le placement ne concernera que l'excédent de trésorerie, à savoir la différence entre son besoin en fonds de roulement et sa trésorerie réelle. Les solutions seront différentes selon qu'il s'agisse de la trésorerie court terme (moins de deux ans) ou de la trésorerie stable de l'entreprise. Une société d'exploitation pourra éventuellement investir à moyen terme (plus de trois ans) tandis qu'une holding, qui plus est patrimoniale, pourra davantage s'engager à long terme (huit ans et plus).

Plus l'horizon de placement sera long, plus l'entreprise pourra accepter un risque supérieur. En contrepartie, afin de mieux maîtriser le risque, la liquidité sera moins forte. En effet, aucun placement sérieux ne pourra afficher les trois qualités : rendement élevé, liquidité élevée et risque faible. ●●●



© Benjamin Lachenal

...

La finance, à court ou moyen terme

Les solutions financières sont plus généralement plébiscitées, pour leur liquidité et leur meilleure maîtrise du risque. On préférera les SICAV monétaires en compte-titres, ou les comptes à terme (banque) pour un placement court terme, ces supports retrouvant naturellement des couleurs en période de hausse des taux. À moyen ou à long terme, on privilégiera davantage le contrat de capitalisation (assurance).

La décision entre telle ou telle solution se fera en fonction du couple rendement-risque, parce que le dirigeant n'est prêt à prendre plus de risque qu'en échange d'un rendement attendu supérieur. Le comportement vis-à-vis du risque dépendra aussi du montant à épargner. Si la trésorerie excédentaire est importante, le dirigeant pourra consacrer une partie plus conséquente à des placements présentant un niveau de risque supérieur, et donc un meilleur potentiel de rentabilité. En revanche, si le niveau de la trésorerie est faible, les placements à rendement limité mais garantis seront à privilégier.

Il n'est cependant pas optimum de n'avoir que des actifs risqués ou que des actifs sans risque. La solution consiste donc à diversifier son capital, en optant par exemple pour des solutions d'horizons divers.

L'immobilier, à moyen ou long terme

Pour un placement de trésorerie plus élaboré, les solutions immobilières peuvent être opportunes (attention toutefois au fait que ces montants entrent le cas échéant dans l'assiette IFI – Impôt sur la fortune immobilière – du dirigeant) et offrir un rendement plus important que des placements financiers, certaines solutions permettant même de réduire l'impôt sur les sociétés.

Les sociétés souhaitant souscrire à ce type d'investissements devront pouvoir mobiliser leur trésorerie sur une durée minimum de cinq ans, pour amortir les frais de souscription plus élevés et supporter la moindre liquidité des supports immobiliers, en regard des placements financiers.

Une stratégie intéressante consiste à acquérir en démembrement des parts de sociétés civiles de placement en immobilier (SCPI). Le dirigeant acquiert la nue-propriété des parts (sorte de propriété sans le revenu) à un prix décoté qui correspond aux revenus qu'il ne va pas percevoir pendant le démembrement, dont la durée a été préalablement définie (cinq, huit ou dix ans plus généralement). Dans le même temps, l'entreprise va pouvoir souscrire l'usufruit temporaire de ces mêmes parts (uniquement le droit à revenu) pour placer sa trésorerie en bénéficiant des revenus de la SCPI.

Installé à Nantes depuis dix ans, le cabinet **FINARENA** traite l'ensemble des sujets du conseil patrimonial de l'entreprise et du dirigeant, via une équipe à taille humaine composée d'experts du droit, de la finance et de l'immobilier, travaillant en interprofessionnalité avec les autres métiers du conseil.

Au terme du démembrement, l'usufruit s'éteint. L'entreprise aura bénéficié de revenus supérieurs au capital investi (de l'ordre de 125 % sur cinq ans ces dernières années) et peu fiscalisés par le jeu de l'amortissement comptable de l'usufruit. De son côté, le dirigeant deviendra plein propriétaire des parts qu'il pourra librement conserver ou revendre. Un schéma gagnant/gagnant !

Enfin, en cas de bénéfice exceptionnel, le Girardin IS permet à une entreprise de profiter d'un avantage fiscal conséquent lors de l'acquisition d'un bien neuf en outre-mer, à condition de le mettre en location pendant une durée de cinq ans, sous conditions de loyers et de ressources. Fiscalement, l'entreprise amortit la totalité du bien acquis l'année de la livraison du bien, l'excédent de déficit étant reportable de façon illimitée sur les exercices suivants. Une solution très efficace nécessitant cependant une analyse sur-mesure de la situation de l'entreprise.

En conclusion, comme le dirigeant doit assurer la gestion de son patrimoine, une société doit structurer sa trésorerie excédentaire pour bénéficier d'une rentabilité supérieure à celle des actifs court terme traditionnels et lutter efficacement contre l'érosion monétaire liée à l'inflation. Elle devra pour cela être bien conseillée pour trouver chaussure à son pied parmi les nombreuses solutions disponibles sur le marché. ●



RENDRE LE TRAVAIL ACCUEILLANT

Comment faire en sorte que les **collaborateurs** donnent le **meilleur** d'eux-mêmes avec **enthousiasme** ? Cette question est cruciale au moment même où le **rapport au travail est bouleversé**, la perte de repères, flagrante.

Par Benoit **PINEAU**,
préparateur mental

Lorsque l'on sonde les salariés sur les raisons d'un moral en berne, ils évoquent une mauvaise ambiance, une reconnaissance trop faible, un décalage avec les valeurs de l'entreprise ou encore un niveau d'autonomie restreint.

Comme dans un couple, la vie et l'harmonie dans l'entreprise passent par une bonne communication. Cinq aspects vont s'avérer primordiaux pour répondre au double enjeu de recrutement et de fidélisation :

1. Un état d'esprit optimiste véhiculé par la direction

Si vous croyez fermement en l'avenir, par contagion vous réussirez à embarquer avec vous les plus récalcitrants.

Depuis les chocs pétroliers, le monde est devenu vulnérable, incertain, chaotique et ambigu. Il convient de s'y préparer tout en gardant cette dose de confiance dans l'avenir. Votre détermination peut faire la différence auprès de vos équipes.

Dans quel avion allez-vous monter ? L'avion flambant neuf piloté par un commandant dépressif ou l'avion décrépit dont le commandant affiche une sérénité à toute épreuve ? Si vous avez confiance en lui, vous le suivrez au bout du monde sans même connaître la destination.

« Le but d'un chef doit être moins de montrer du courage que d'en inspirer. »

Paul-Louis Courier





Un manager moderne endosse le rôle de catalyseur, il permet l'émergence libre de points de vue et donc la prise de décisions partagée. En ce sens, le manager dirige au mieux quand il dirige moins.

2. Challengez vos collaborateurs

Personne ne s'épanouit dans la facilité. Elle crée l'ennui et diminue l'action. Au contraire, évaluez les capacités de progrès de vos équipes et proposez-leur des défis qui les engagent à leur mesure. C'est exactement ce que font les sportifs au quotidien. S'ils croient à la réalisation d'un défi, en plus de la récompense visée, l'accomplissement d'un but va générer de la fierté, elle-même générant de la motivation, de l'engagement et de l'implication. Un travail difficile suscite le respect pour le potentiel de celui qui l'assume.

Décloisonnez les services et les organisations pyramidales. Autorisez que chacun puisse légitimement communiquer avec n'importe quelle autre personne de l'organisation. Vous favoriserez l'implication et le bon fonctionnement global de l'entreprise. Assumez votre fibre humaniste, ouvrez la parole aux idées, aux craintes, aux suggestions même désagréables de vos équipes. Les salariés craignent de donner un avis sincère par peur de représailles. Quand votre ouverture permet l'expression des doutes, vous atténuez votre ego et surtout vous évitez de partir dans des projets voués à l'échec.

Lorsque vous serez sur le point de démarrer un nouveau projet, essayez l'exercice collectif du Pre-mortem : imaginez-le dans un an, le projet s'avère catastrophique. Demandez à chacun de s'exprimer librement sur les raisons de cet échec. Vous découvrirez rapidement tous les freins techniques,

d'instaurer une communication sincère. En étant présent sans être oppressant, le manager devient un allié, permettant au salarié de gagner chaque jour en confiance. Cette relation similaire à celle d'un sportif avec son entraîneur lui permet d'avancer selon ses capacités, sa forme du moment, tout en ayant une communication ouverte. Le bon entraîneur est attentif aux attitudes et aux signaux faibles, c'est ainsi qu'il prépare au mieux ses athlètes sans les blesser.

Limitez le nombre d'indicateurs aux seuls critères pertinents de performance de l'entreprise. Passé un certain seuil, les indicateurs visent surtout à rassurer ceux qui les sortent du chapeau.

5. Un apprentissage constant

L'être humain s'épanouit et se réalise dans l'action et l'apprentissage constant. Nos débuts au ski ont été chaotiques avant de maîtriser les pistes vertes : après quelques chutes et autant de frayeurs, il a fallu du temps et de la détermination pour sentir un semblant de maîtrise. Et alors ? Qui passe sa vie entière sur une piste verte ? Quel ennui !

En situation professionnelle, nous avons encore tendance à croire qu'un collaborateur épanoui est celui qui maîtrise parfaitement son sujet. Pile au moment même où ce niveau est atteint, il est vital d'envisager le passage sur piste bleue pour éviter de provoquer de l'ennui, du désenchantement et d'être tenté de regarder si la neige n'est pas plus blanche ailleurs.

Le potentiel d'apprentissage de chacun étant unique, prévoyez chaque nouvelle étape de progression avec vos collaborateurs, jusqu'à leur niveau optimal de performance. Valorisez chaque progrès : la récompense intrinsèque générée par le plaisir de développer ses compétences et son autonomie est bien plus porteur et pérenne que toute autre gratification. ●

Assumez votre fibre humaniste, ouvrez la parole aux idées, aux craintes, aux suggestions même désagréables de vos équipes.

3. Valorisez et renforcez le sentiment d'appartenance

La performance globale de l'entreprise en tant que système se définit par la pertinence technique du salarié et par les interactions avec les autres membres de l'organisation. Ces deux dimensions sont primordiales pour développer les aptitudes de chaque personne et leur apport à la cohésion du groupe. Cette dernière compétence relationnelle est fortement scrutée par les recruteurs pour projeter une personne dans la réussite du projet d'entreprise : va-t-elle s'épanouir dans ce service et apporter une complémentarité ? Évitez de penser qu'une nouvelle recrue va nécessairement apporter de la fraîcheur, décrystalliser les conflits et apporter de la sérénité. Tous les quiproquos, les non-dits, les préjugés ont la peau dure, et les nouveaux arrivants se conformeront aux codes tacites en vigueur.

commerciaux, financiers... et tous les doutes inconscients qui parasitent l'aboutissement des projets. Si ces doutes ne sont pas levés, vous foncez droit vers un échec programmé.

4. Bâissez la confiance

Privilégiez un dialogue continu sur les attendus, avec un contrôle restreint. Vous renforcerez l'émergence d'une relation authentique qui permettra

Accompagnements individuels & collectifs, ateliers d'intelligence collective, formations.

Pineau-coaching.fr



Benoit
Pineau

© Benjamin Lachenal



MESURES À PRENDRE EN CAS DE FORTES CHALEURS

L'employeur a une **obligation de résultat** pour protéger la **santé et la sécurité** des salariés en périodes de **fortes chaleurs**.

La chaleur présente un risque pour la santé, risque accru pour les personnes fragiles ou surexposées, notamment du fait de leurs conditions de travail ou de leur activité physique. Selon l'Institut national de recherche et de sécurité (INRS), le risque apparaît à partir d'une température de 28°C pour un travail nécessitant une activité physique, et de 30°C pour une activité sédentaire.

La chaleur peut provoquer une déshydratation ou un coup de chaleur (mortel dans 15 à 25 % des cas et dont les symptômes sont les maux de tête, les crampes, les nausées). Elle peut également aggraver des pathologies préexistantes.

Niveaux de vigilance

La gestion sanitaire des vagues de chaleur par les pouvoirs publics est définie par le Guide Orsec (Organisation de la réponse de sécurité civile).

Les vagues de chaleur correspondent à diverses situations auxquelles sont associées des niveaux de vigilance météorologique.

Le niveau de vigilance météorologique jaune correspond à un pic de chaleur (chaleur intense d'un ou deux jours) ou à un épisode persistant de chaleur (supérieur à trois jours).

Le niveau de vigilance météorologique orange correspond à une canicule caractérisée par une chaleur intense pendant trois jours et trois nuits consécutifs.

Le niveau de vigilance météorologique rouge correspond à une canicule exceptionnelle par sa durée, son intensité, son étendue géographique, et entraînant de forts impacts sanitaires mais aussi sociétaux. Les pouvoirs publics peuvent alors décider des restrictions de l'activité (circulation automobile, adaptation des horaires, restriction des rassemblements...).

Obligation des employeurs

Les employeurs ont une obligation de résultat, et pas seulement de moyens, en matière de sécurité et de santé des salariés.

Le Code du travail, article L 4121-1, prévoit que l'employeur prend les mesures nécessaires pour assurer la sécurité et protéger la santé des travailleurs : actions de prévention, information et formation des salariés, organisation et moyens adaptés. L'employeur veille à l'adaptation de ces mesures en fonction du changement des circonstances et doit tendre à l'amélioration des situations existantes.

Face à la chaleur, la première mesure consiste à organiser la prévention par l'établissement du Duer (Document unique d'évaluation des risques). Ce document obligatoire pour toutes les entreprises définit les risques et les mesures concrètes de prévention et de protection de la sécurité et de la santé des salariés, y compris ceux liés aux ambiances thermiques (Code du travail, article R. 4121). Il doit être mis à jour pour tenir compte de l'évolution des situations. Les risques liés aux conditions climatiques doivent être évalués dans le Duer et se traduire par un plan d'actions concret pour éviter les impacts d'une vague de chaleur sur la santé des salariés. Un responsable de la préparation et de la gestion doit être désigné.

L'employeur doit définir un plan de gestion des vagues de chaleur en identifiant les tâches ou les postes risquant d'être affectés par la chaleur, et en évaluant l'influence que peut avoir l'organisation du travail et l'aménagement des locaux sur les risques liés à la chaleur.

Les mesures préventives passent par l'aménagement de zones climatisées ou ombragées, de la mise à disposition d'eau potable fraîche, brumisateurs, etc.

Lors des épisodes de chaleur, l'organisation du travail doit être adaptée.

L'employeur peut prévoir des horaires de travail décalés aux heures les moins chaudes et une augmentation de la fréquence et de la durée des pauses.

Le travail en équipe doit être privilégié pour permettre la surveillance mutuelle d'un éventuel coup de chaleur. Il est conseillé d'assurer une meilleure rotation du personnel aux postes les plus exposés.

L'employeur doit s'assurer que le port des protections individuelles est compatible avec les fortes chaleurs (masques, vêtements de travail, casques...).

L'employeur doit tenir compte de la nature des tâches à effectuer (travaux en extérieur, charge physique...), de l'âge et de l'état de santé des travailleurs.

Les tâches physiques éprouvantes doivent être reportées. Les travaux en pleine chaleur et comportant des efforts physiques doivent être arrêtés (manutention de charges lourdes, travaux en toiture...).

En cas de canicule extrême (vigilance rouge), l'employeur doit procéder chaque jour à une réévaluation des risques pour chaque salarié en fonction de la température et de son évolution en cours de journée.

En niveau de vigilance rouge, les contrôles sont renforcés pour rappeler les obligations en matière d'évaluation des risques.

L'information du personnel est primordiale. Les salariés doivent être informés des risques, des moyens de prévention et des symptômes du coup de chaleur.

Le travail doit être arrêté si l'employeur considère que ses salariés sont en danger.

Les obligations des employeurs sont rappelées dans le guide Orsec (fiche O2/K, disposition spécifique "gestion sanitaire des vagues de chaleur").

Contrôles de l'inspection du travail

Pendant la période de vigilance, l'inspection du travail procède à des contrôles d'entreprises ciblés sur les secteurs d'activités les plus concernés (BTP, travaux agricoles, restauration, boulangerie, pressings...).

En niveau de vigilance rouge, les contrôles sont renforcés pour rappeler les obligations en matière d'évaluation des risques, de prévention et d'amélioration de l'existant.

En cas de situation dangereuse résultant d'infractions aux principes généraux de prévention, l'inspection du travail peut transmettre aux Dcrets un rapport en vue de la notification d'une mise en demeure.

Les jeunes travailleurs font l'objet d'une attention particulière. Les employeurs ne peuvent en effet pas affecter les jeunes travailleurs à des travaux les exposant à des températures extrêmes susceptibles de nuire à leur santé (article R. 4153-36 du code du travail).

L'inspection du travail peut notifier une décision de retrait du jeune affecté aux travaux interdits. Le fait d'employer un jeune à des travaux interdits est passible d'une amende (Code du travail, article L. 4753-2) ●



ÉLOGE DU TEMPS ET REALPOLITIK

Je reçois de nombreuses demandes d'approvisionnement en vins de **l'année de naissance d'un enfant**. Se pose alors la question du **potentiel de garde** des vins sélectionnés. Si les **vins de Bordeaux** subissent actuellement de plein fouet un effet de "**bordeaux-bashing**", la réalité s'impose, c'est d'abord vers Bordeaux que je me tourne en première instance.

Par Gaël **HERROUIN**





Quels vins offrent un potentiel de garde au-delà de vingt ans? De moins en moins. Les vigneron ont bien compris qu'en dépit de la question des acheteurs sur la capacité de garde des vins, la réalité est que peu de bouteilles resteront en cave au-delà de leur cinquième année.

Nous jugeons la qualité des vins sur leur goût immédiat. Les vigneron élaborent donc des vins plaisants dès leur prime jeunesse. Cela ne déjuge pas nécessairement de leur potentiel de garde. Un grand vin se distingue par son pouvoir à vous séduire à chaque instant de sa vie, même si ces instants s'expriment différemment.

De nombreuses régions et cépages offrent de beaux potentiels de vieillissement. Je pense spontanément au cépage tannat à Madiran, au malbec à Cahors, au mourvèdre à Bandol. Dans une autre approche, de beaux effervescents, affinés en cave sur leurs lies plusieurs années, peuvent continuer à s'épanouir en bouteille et traverser les décennies.

Pour autant et surtout pour les vins rouges, je privilégie toujours et d'abord Bordeaux.

Une modification très modérée du bouquet aromatique

Parlons de l'évolution gustative des vins de Bordeaux. C'est peut-être la plus grande force des vins rouges de la région. Leur évolution lente sur les bons millésimes (relativement fréquents ces dernières décennies) garantit une modification très modérée du bouquet aromatique des vins au fil du temps.

Ce n'est pas le cas dans la plupart des autres régions, où l'aromatique évolue et éloigne plus rapidement le vin rouge de ses arômes primaires. C'est notamment évident avec la dégustation des vins de Bourgogne. Nous sommes tellement habitués à déguster des vins sur leurs arômes de cerise et de cassis dans leur jeunesse, que nous ne sommes plus capables d'apprécier l'évolution aromatique du pinot noir. Pire, cette évolution aromatique est souvent associée à un défaut du vin!

Dans le titre, j'évoque l'éloge de la patience.

Deux expériences de dégustation récentes m'ont alerté. À Lyon, les occasions de déboucher une bonne bouteille de Bordeaux entre amis sont plutôt rares. Pourtant côté rouge, ma cave de vieillissement est au tiers composée de vins de cette région!

J'ai récemment partagé avec un grand amateur ardéchois, mais à l'esprit ouvert, un Saint-Émilion grand cru classé, en l'occurrence le Château Tertre-Roteboeuf 2008. Les qualificatifs sont vite tombés, nos regards en disaient long : quelle bouteille! Le vin affirmait un "toucher de bouche" majestueux et pulpeux. Les tanins offraient leur belle sensation soyeuse quand la bouche s'arrondissait. La complexité aromatique mêlant fruité, épice et notes empyreumatiques se prolongeait longuement en bouche.

Pour autant et surtout pour les vins rouges, je privilégie toujours et d'abord Bordeaux.

Confirmation une semaine après à l'ouverture d'un Château Bellevue 2012. Ce vin de Haut-Médoc, parmi les plus réputés de l'appellation, délivrait une jeunesse incroyable. Onze ans passés et pourtant on aurait pu croire qu'il venait juste d'être mis en bouteille! Combien d'autres vins rouges offrent un tel potentiel? Même si le boisé du vin restait un peu trop ostentatoire, les tanins étaient digestes et la chair du vin roulait en bouche avec grande classe. Son potentiel de garde était indéniable.

« Des vins capables de tenir vingt ans pour un prix relativement modeste »

Il faut certainement plus de temps aux vins de Bordeaux pour gommer l'apparente (mais trompeuse) uniformité



Ce vin de Haut-Médoc, parmi les plus réputés de l'appellation, délivrait une jeunesse incroyable.

Plus au sud, le petit manseng à Jurançon offre aussi cette signature acide équilibrante, délivrant parfois d'immenses vins liquoreux.

Dans les meilleures années, ces vins vous garantissent, pour des budgets finalement modérés (vous laissant aussi plus de budget pour la sélection en rouge) un choix qui fera plaisir à votre grand bambin.

Voici quelques impressions pour tous ceux qui s'intéressent au potentiel de vieillissement du vin. Naturellement, mon propos est généraliste, de nombreuses alternatives existent, guidées par l'état du millésime. Mais observez simplement une vraie cave de vieillissement et vous constaterez par vous-mêmes : Bordeaux en rouge tient encore le haut du pavé. ●

dans leur jeunesse. Comme si le potentiel de garde et une évolution plus lente devenait un souci pour le Bordelais ? Un comble !

Pour le candidat à l'achat de vins pouvant résister à l'épreuve du temps, ma recommandation est aussi guidée par le choix très large de références qu'offre le vignoble bordelais. Il est tout à fait possible de trouver des vins capables de tenir vingt ans pour un prix relativement modeste (une trentaine d'euros) dans les bons millésimes.

Je préconise aussi à mon acquéreur une diversification du risque en l'orientant vers une part de vins liquoreux.

Posez-vous la simple question de savoir ce que préférera déguster un jeune adulte de vingt ans ? A priori, les chances de succès avec un vin "sucré" sont plus élevées.

Les risques de casse gustative sont plus rares sur les vins liquoreux. Ils évoluent doucement "sur leur sucre". Mieux encore, leur sensation moelleuse diminue avec le temps et leur complexité aromatique se renforce.

Dans cette classe de vins, le choix est plus large. La décision sera prise en fonction de l'état du millésime dans chacune des régions.

L'acidité protège le vin dans le temps

Au départ, j'opte volontiers pour des cépages à fort potentiel acide. L'acidité du vin équilibre sa liqueur et sécurise l'évolution paisible du vin, l'acidité protégeant le vin dans le temps.

Naturellement, je me tourne vers des chenins de la Loire : coteaux du Layon, vouvray, montlouis, jasnieres, ou autres.



GAËL HERROUIN

Expert gradé et assermenté près
le tribunal de commerce de Paris.

Membre de la Compagnie des courtiers-
jurés-experts en vins (association créée en
1322, reconnue d'utilité publique par l'État).

Gérant de la société Les Vins Dévoilés,
créateur d'événements autour
de la dégustation de vins rares.

Tél. : 06 68 32 91 69
contact@lesvinsdevoiles.com

FESTIVAL LE MALADE IMAGINAIRE À L’AFFICHE DES NUITS MENTEUSES

Parce qu’on peut tomber brusquement amoureux ou malade, parce qu’on peut verser aisément dans les mailles d’une pensée fallacieuse, trompeuse, dictée par les soi-disant savants et parce que le malade n’est pas toujours celui qu’on croit... À l’occasion de la deuxième édition du **festival de théâtre Les Nuits menteuses**, cet été, à La Roche-sur-Yon, le collectif Citron s’attaque à l’œuvre de **Molière** et en dégage un des thèmes plus que d’actualité : **l’émancipation de la jeunesse et de la femme** à travers le visage d’Angélique, cette jeune fille amoureuse pour la première fois et qui souhaite écrire, avec sincérité et détermination, son avenir. C’est sans compter sur son père, autoritaire et patriarcal, qui organise un mariage intéressé sans son consentement.

Festival Les Nuits menteuses du 8 au 21 juillet à La Roche-sur-Yon.

Le malade imaginaire d’après Molière.

Mise en scène de Juliette Héringier-Collectif Citron. Mercredi 19 et jeudi 20 juillet, cour de l’école Malraux- Jean Roy, rue Luneau, La Roche-sur-Yon, 21h.

Tarif : 8 €. À partir de 10 ans.

Renseignements : Nuitsmenteuses.com.

Réservation : 02 51 36 00 85 et sur place le soir du spectacle.



Le Malade imaginaire par Le Collectif Citron.

ENVIES Tables Culture

Par Marie **LAUDOVAR**,
Karine **LIMOUZIN** & Gildas **PASQUET**



FESTIVAL

LA BAULE FÊTE LE CINÉMA & LA MUSIQUE DE FILM

Du 28 juin au 2 juillet se tiendra la 9^e édition du festival Cinéma et musique de film de La Baule, cofondé par Sam Bobino et Christophe Barratier.

Sur les **24 films présentés**, 19 long-métrages tous genres confondus sont au programme, certains venant d’être montrés à Cannes, d’autres totalement inédits. Le jury sera présidé cette année par le réalisateur **Radu Mihaileanu** (*Va vis et deviens*, *Le Concert*, *La Source des femmes*). **Ludovic Bource**, compositeur césarisé et oscarisé pour le film *The Artist*, sera présent, et le film sera par ailleurs diffusé en format ciné-plage vendredi 30 juin, en accès libre. En point d’orgue est prévu le concert de clôture “Eastwood par Eastwood” donné le samedi 1^{er} juillet par **Kyle Eastwood**, invité d’honneur du festival. Fils de Clint Eastwood, mais avant tout contrebassiste de jazz reconnu, le prolifique compositeur rendra hommage aux films de son père dans lesquels ce dernier a joué ou qu’il a réalisés. Des musiques de film revisitées par un quintet de jazz (saxophone, trompette, contrebasse, piano, batterie).

Tarifs : pass à 50 € et billets à l’unité à 8 € (5 € en tarif réduit).

Toutes les infos sur Festival-labaule.com



© Collectif Citron

SPECTACLES ÉCLECTIQUE PROGRAMME AUX SCÈNES VAGABONDES

Pour la première fois, les Scènes vagabondes font escale au Parc de la Roseraie à Nantes, avec un chapiteau et trois scènes. Au menu, de la **musique** (Zenzile, Miët, Bacchantes, Middle Child, Vanessee Vulcane, Mayomi Moreno, Stradivaria...), de la **danse** (Boom bap, Swan lake solo, L'écho d'un Narcisse...), du théâtre (Les Gens importants, Le Cri du paon, Un petit pas pour l'homme?) mais aussi des **arts de la rue** et des **lectures** : le spectacle s'y donnera à voir sous toutes ses formes, et pour tous les goûts. À noter que le livre sera aussi à l'honneur à travers "Livres en scène", qui combinera ateliers, ventes d'ouvrages et espaces lecture. Et pour tout savoir du parc dans lequel éclora l'événement, différentes visites guidées sont programmées.

Du 30 juin au 2 juillet, Parc de la Roseraie, Nantes. Bar et restauration sur place. Gratuit. Plus d'informations sur [Metropole.nantes.fr/scenes-vagabondes](https://metropole.nantes.fr/scenes-vagabondes).



© Afterdepth

Le trio Vanessee Vulcane fera résonner sa folk aux accents indie et pop au Parc de la Roseraie.



© D.R.

EXPOSITION SOLITAIRES AUTOUR DU MONDE

Les **premiers navigateurs** qui partaient à la voile autour du monde avaient pour mission d'ouvrir de **nouvelles routes commerciales**. Il faut attendre la fin du XIX^e siècle pour voir apparaître de nouveaux navigateurs qui osent franchir l'Atlantique nord au départ des États-Unis.

Tous ne sont pas des gens de mer aguerris. Après ces premières traversées, les plus valeureux partiront à l'assaut des mers du monde, en quête d'aventure et de sensations fortes. Mais c'est dans la seconde partie du XX^e siècle seulement que cette aventure autour du monde deviendra **compétitions** avec des courses aussi célèbres que la Transat anglaise, la Route du Rhum ou encore l'incontournable Vendée globe. C'est le **rêve ambitieux de tous ces marins héroïques et solitaires**, leurs défis incroyables comme leurs fortunes de mer, que met actuellement en lumière l'exposition "Solitaires au tour du monde" jusqu'en mars 2024, à la Maison des écrivains de la mer, à Saint-Gilles-Croix-de-Vie. Une nouvelle occasion pour le public de **naviguer par procuration** avec ces aventuriers solitaires.

Jusqu'au 3 mars 2024, Maison des écrivains de la mer, 9 avenue Jean-Cristau à Saint-Gilles-Croix-de-Vie, près des Sables d'Olonne.
En juin et de septembre à mars : du jeudi au dimanche, de 15h à 18h. En juillet et août : du mercredi au dimanche, de 15h à 19h. Gratuit. Renseignements : 09 66 93 26 55.

VENTES AUX ENCHÈRES

VENDREDI 16 JUIN | RÉSULTATS DES VENTES AU TRIBUNAL JUDICIAIRE DE NANTES

NATURE ET DÉSIGNATION	CONTENANCE	MISE À PRIX	PRIX DE VENTE	AVOCAT
Vente aux enchères publiques 1 B rue de la Butte PETIT MARS Maison		30 000 €	80 000 €	PARTHEMA AVOCATS Me RIOU J.P. Tél. 02 44 76 13 67
Vente aux enchères publiques La Basse Ferronnière ERBRAY Maison d'habitation		35 000 €	42 000 €	ASKE AVOCATS CONSEILS Me PELLETIER Q. Tél. 02 51 82 06 06



INFORMATEUR JUDICIAIRE

le média des affaires
en Loire-Atlantique et
Vendée

INFORMATEURJUDICIAIRE.FR



ABONNEZ-VOUS !

6 MOIS • 26 NUMÉROS : 40 € TTC

1 AN • 52 NUMÉROS : 63 € TTC

VERSION NUMÉRIQUE : 38 € TTC

2 ANS • 104 NUMÉROS : 105 € TTC

couplage magazine + version numérique + newsletter
parution hebdomadaire



Paiement sécurisé

Nom ou raison sociale

.....

Adresse

.....

Téléphone

.....

Nombre d'abonnés souhaité

LES ANNONCES LÉGALES

En application de la loi n° 55/4 du 4 janvier 1955 concernant les annonces judiciaires et légales, «L'INFORMATEUR JUDICIAIRE», hebdomadaire support papier et en ligne, est habilité :

- à publier les Annonces Légales et Judiciaires sur le département de la Loire-Atlantique, pour l'année 2023, par arrêté préfectoral en date du 27 décembre 2022.
- à publier les annonces légales et judiciaires sur le département de la Vendée, pour l'année 2023, par arrêté préfectoral N° 2022-DCL-BER-1456 du 27 décembre 2022.

E-mail : annonces-legales@informateurjudiciaire.fr

Plateforme : <https://annoncelegale.informateurjudiciaire.fr>

Toute reproduction même partielle des avis, annonces et insertions publiées sous cette rubrique, est formellement interdite, sous quelque forme que ce soit, sous peine de poursuites judiciaires.

Selon l'arrêté du 27 décembre 2022 relatif à la tarification et aux modalités de publication des annonces judiciaires et légales (<https://www.legifrance.gouv.fr/jorf/id/JORFTEXT000046848959>) :

Le tarif des annonces judiciaires et légales est fixé à 0,183 euro HT le caractère pour les départements de Loire-Atlantique et Vendée.

Par dérogation aux dispositions de l'article précédent, les annonces mentionnées ci-dessous font l'objet en 2023 d'une tarification forfaitaire, selon les modalités suivantes :

- Le tarif des annonces légales relatives à la constitution de sociétés est établi suivant la forme de la société, comme mentionné dans l'article 3 de l'arrêté.
- Le tarif des annonces légales relatives à l'acte de nomination des liquidateurs des sociétés commerciales est de 149 euros HT pour les départements de Loire-Atlantique et Vendée.
- Le tarif des annonces légales relatives à l'avis de clôture de la liquidation des sociétés commerciales est de 108 euros HT pour les départements de Loire-Atlantique et Vendée ;
- Le tarif des annonces légales relatives aux jugements d'ouverture des procédures collectives régies par les titres II, III et IV du livre VI du code de commerce est de 64 euros HT pour les départements de Loire-Atlantique et Vendée ;
- Le tarif des annonces légales relatives aux jugements de clôture des procédures collectives régies par les titres II, III et IV du livre VI du code de commerce est de 35 euros HT pour les départements de Loire-Atlantique et Vendée ;
- Le tarif des annonces légales relatives au changement de nom patronymique pour motif légitime tel que régi par l'article 61 du code civil est établi comme suit : 56 euros HT pour les départements de Loire-Atlantique et Vendée ;
- L'article 4 de l'arrêté du 19 novembre 2021 susvisé est complété par une phrase ainsi rédigée : « Ils sont réduits de 50 % pour les annonces faites par les personnes dans le cadre du transfert universel du patrimoine professionnel de l'entrepreneur individuel prévues par les articles L. 526-27 et D. 526-30 du code de commerce.

Les annonces relatives aux sociétés et fonds de commerce font l'objet d'une centralisation sur la base de données numérique centrale mentionnée au deuxième alinéa de l'article 1^{er} de la loi du 4 janvier 1955 susvisée et régie par le décret du 28 décembre 2012 susvisé (<https://actulegales.fr/>).

NOUVELLE
PLATEFORME
DE SAISIE



www.annoncelegale.informateurjudiciaire.fr

44 LOIRE- ATLANTIQUE NANTES | SAINT-NAZAIRE

COMMISSAIRES PRISEURS



Commissaires-priseurs judiciaires associés - APE 6910Z
Nantes - Rennes
Tél. 02 40 49 97 97 - www.oep.fr - info@oep.fr
SELARL JPK (successeur Antonietti)
SARL OEP agrément 2002-220



Lundi 26 juin 2023

RESTAURATION (44450 Barbechat)
Exposition : 9 h 30 / Vente : 10 h

Mercredi 28 juin 2023

OR, BIJOUX & NUMISMATIQUE (Etude de Nantes)
Exposition : de 10 h à 12 h / Vente : 14 h



Adresses des ventes sur www.oep.fr
Frais judiciaires 11,9 % HT
Frais volontaires 13 % à 20,83 % HT

CESSIONS / ACQUISITIONS

THE VENOT
PARTNERS
ADMINISTRATEURS JUDICIAIRES



ADMINISTRATEUR
JUDICIAIRE

APPEL D'OFFRES

tendant à une cession d'entreprise en redressement judiciaire

Société LL INGENIERIE

Entreprise spécialisée dans la conception et la réalisation clé en mains d'unités modulaires de fabrication et de traitement d'huiles et graisses.
Principaux clients – industriels majeurs du secteur pétrolier en France et à l'export
Nombre de salariés : 14

31/12/2022 : CA 3 981 410 € / Résultat net 134 756 €.

31/12/2021 : CA 2 759 541 € / Résultat net -533 071 €.

31/12/2020 : CA 1 864 079 € / Résultat net -580 623 €.

La date limite de dépôt des offres est fixée au vendredi 30 juin 2023 à 16h.

Pour obtenir un dossier de présentation, s'adresser à : **Bertrand MANIÈRE**,
26 Boulevard Vincent Gâche – 44200 NANTES
Mail : gdechateaubourg@thevenotpartners.eu / Réf : GDC

CRÉATEURS D'ENTREPRISE
POUR DÉVELOPPER VOS AFFAIRES :

ABONNEZ-VOUS!

CONSTITUTIONS



3 Impasse des Tourmalines
44300 NANTES

TP HOLDING

Société de participations financières de profession libérale de notaire
Société par actions simplifiée
Au capital de 1 000 euros
Siège social : 785 rue des Coudrais,
44522 MESANGER

AVIS DE CONSTITUTION

Aux termes d'un acte sous signature privée en date à Mesanger du 19-06-2023, il a été constitué une société présentant les caractéristiques suivantes :

Forme : Société de participations financières de profession libérale de notaire Société par actions simplifiée

Dénomination : SPFFL de Notaire TP HOLDING

Siège : 785 rue des coudrais, 44522 MESANGER

Durée : quatre-vingt-dix-neuf ans à compter de son immatriculation au Registre du commerce et des sociétés

Capital : 1 000 euros

Objet

La société a pour objet la prise de participations et d'intérêts ainsi que la gestion de ces participations et intérêts dans des Sociétés ayant pour objet l'exercice de la profession de Notaire ainsi que toute activité liée à la gestion des dites participations et intérêts.

Elle a également pour objet la réalisation au profit des Sociétés ou des groupements dont elle détient des participations d'activités accessoires en relation directe avec leur objet.

Dans le cadre de la réalisation de son objet, la société pourra faire toutes opérations, notamment financières, quelle qu'en soit la nature se rapportant directement ou indirectement à celui-ci ou pouvant en faciliter la réalisation.

Exercice du droit de vote : Tout associé peut participer aux décisions collectives sur justification de son identité et de l'inscription en compte de ses actions au jour de la décision collective.

Sous réserve des dispositions légales, chaque associé dispose d'autant de voix qu'il possède ou représente d'actions.

Transmission des actions : La cession des actions de l'associé unique est libre.

Agrément : Les cessions d'actions, à l'exception des cessions aux associés, sont soumises à l'agrément de la collectivité des associés.

Présidente : Madame Tara PASCA-LINE, demeurant 785 rue des Coudrais, 44522 MESANGER

La Société sera immatriculée au Registre du commerce et des sociétés de NANTES.

POUR AVIS

La Présidente

L23IJ09911



MPCJ BEAUFILS

Société Civile Immobilière
Au capital de 1 000 euros
Siège Social : 9 rue des Ajoncs à (44980) SAINTE LUCE SUR LOIRE
En cours d'immatriculation au RCS de NANTES

Par acte sous seing privé en date à SAINTE LUCE SUR LOIRE du 01/06/2023, il a été constitué une société dont les caractéristiques principales sont les suivantes :

Forme : Société Civile Immobilière
Dénomination : MPCJ BEAUFILS
Siège social : 9 rue des Ajoncs à (44980) SAINTE LUCE SUR LOIRE

. Objet : La société a pour objet :

- L'acquisition, l'administration, la gestion, la construction en vue de la location, la location d'immeubles, à usage commercial, professionnel ou d'habitation et de tous biens immobiliers et éventuellement et exceptionnellement l'aliénation du ou des immeubles devenus inutiles à la Société, au moyen de vente, échange ou apport en société, et généralement toutes opérations quelconques pouvant se rattacher directement ou indirectement à l'objet ci-dessus défini, pourvu que ces opérations ne modifient pas le caractère civil de la Société.

- L'acquisition, la prise de participation, la gestion et la cession de tous titres, valeurs mobilières (SCPI), participations financières, dans toutes affaires, entreprises, sociétés commerciales, industrielles, financières, mobilières ou immobilières, ainsi que l'exercice de tous les droits attachés à ces participations et valeurs mobilières.

- Toutes opérations financières, mobilières ou immobilières et toutes formes d'endettement se rattachant directement ou indirectement à cet objet, ou tout autre similaire ou connexe, et susceptibles d'en favoriser la réalisation.

- Et plus généralement, la réalisation de toutes opérations et tous investissements se rattachant directement ou indirectement à l'objet social sus-indiqué, pourvu que ces opérations n'affectent pas le caractère civil de la société.

Capital social : 1 000 € divisé en 100 parts de 10 € chacune de valeur nominale entièrement libérées.

Gérance : Monsieur Philippe BEAU-FILS né le 29 octobre 1957 à LE MANS (72) demeurant 9 rue des Ajoncs à (44980) SAINTE LUCE SUR LOIRE et Madame Martine BEAUFILS née DAGONNEAU née le 8 mars 1959 à LE MANS (72) demeurant 9 rue des Ajoncs à (44980) SAINTE LUCE SUR LOIRE

Durée - RCS : 99 années à compter de son immatriculation au RCS de NANTES

Agrément des cessions de parts : toutes les cessions de parts sociales, y compris celles intervenant entre associés, ascendants et descendants ou encore entre conjoints, que ce soit en pleine propriété, nue-propriété ou en usufruit, sont soumises à un agrément. La décision d'agrément est valablement prise aux conditions des décisions collectives extraordinaires. Pour avis, la gérance

L23IJ09994



3 Impasse des Tourmalines
44300 NANTES

BAKOPRO

SAS au capital de 100€
Siège social: 9 rue de la gare 44610 INDRE

DENOMINATION : BAKOPRO
FORME : Société par actions simplifiée
CAPITAL : 100 euros
SIEGE SOCIAL 9 rue de la gare 44610

INDRE
OBJET : Prestataire informatique de gestion et consultant en contrôle de gestion

DUREE : 99 ans
ADMISSION AUX ASSEMBLEES ET DROIT DE VOTE :

Chaque actionnaire a le droit de participer aux décisions collectives personnellement ou par mandataire.

Chaque action donne droit à une voix, le droit de vote attaché aux actions est proportionnel au capital qu'elles représentent.

AGREMENT :

Les actions ne peuvent être cédées sauf entre associés qu'avec l'agrément préalable de la collectivité des associés statuant à la majorité des voix des associés disposant du droit de vote.

PRESIDENT : Jérémie BAKOWSKI 9 rue de la gare 44610 INDRE

IMMATRICULATION : au RCS de NANTES

L23IJ10264

ANNONCES LÉGALES

TÉL : 02 40 47 00 28

annonces-legales@informatateurjudiciaire.fr



Aux termes d'un acte authentique reçu le 20/06/2023 par Maître Bertrand BODIN, Notaire à NANTES (44000) - 2, rue Voltaire, il a été constitué une SCI ayant les caractéristiques suivantes :

Dénomination sociale : SCI COLA44
Objet social : L'acquisition, la propriété, la gestion, l'entretien, l'exploitation, l'Administration et l'exploitation par bail à construction, location ou autrement et la disposition des immeubles bâtis ou non bâtis dont elle pourrait devenir propriétaire par la suite par voie d'acquisition, échange, apport ou autrement, aliénation des immeubles devenus inutiles à la société. - L'emprunt de toutes sommes nécessaires à la réalisation de l'objet ci-dessus avec ou sans garantie hypothécaire, le cautionnement hypothécaire.

Siège social : 16 allée Jacques Berque, 44000 NANTES

Capital : 100 €

Durée : 99 ans à compter de son immatriculation au RCS de NANTES

Gérance : M. RICHARD Thomas, demeurant 16 allée Jacques Berque, 44000 NANTES

Pour avis
Me Bertrand BODIN

L23IJ10746



Aux termes d'un ASSP en date du 02/06/2023, il a été constitué une SASU ayant les caractéristiques suivantes :

Dénomination : INGENIERIE STRUCTURES HABITAT DE LOUEST

Sigle : ISHAO

Objet social : L'ingénierie technique pour l'architecture. L'expertise, le diagnostic, l'assistance technique aux entreprises, architectes et maître d'ouvrage. Les missions d'expertise, d'audit, de conseil et de formation. La création, l'acquisition, la location, la prise en location -gérance de tous fonds de commerce. La prise à bail, l'installation, l'exploitation de tous établissements, fonds de commerce, usines, ateliers, se rapportant à l'une ou l'autre des activités spécifiées. Le développement, la prise, l'acquisition, l'exploitation ou la cession de tous procédés et brevets concernant ces activités. Toutes opérations commerciales, artisanales, mobilières ou financières se rapportant directement ou indirectement ou pouvant être utiles à cet objet social ou susceptibles d'en faciliter la réalisation ; La participation directe ou indirecte de la société dans toutes opérations ou entreprises, pouvant se rattacher à l'objet social.

Siège social : 44, rue de la Méthode, 44100 NANTES

Capital : 1 000 €

Durée : 99 ans à compter de son immatriculation au RCS de NANTES

Président : M. GUILLLOU Roger, demeurant 17, ter avenue de Tolède, 44800 SAINT HERBLAIN

Admission aux assemblées et droits de votes : Tout associé a le droit de participer aux décisions collectives, personnellement ou par mandataire, ou à distance, par voie électronique, dans les conditions prévues par la loi et les présents statuts, quel que soit le nombre d'actions qu'il possède, chaque action donnant droit à une voix. Il doit justifier de son identité et de l'inscription en compte de ses actions au jour de la décision collective.

Clause d'agrément : Les actions ne peuvent être cédées y compris entre associés qu'avec l'agrément préalable de la collectivité des associés qu'avec le consentement de la majorité des associés représentant au moins 75 % des actions.

L23IJ10784

Par ASSP en date du 12/06/2023 signé électroniquement, il a été constitué une Société présentant les caractéristiques suivantes : FORME : SCI ; DENOMINATION : JUMA ; SIEGE SOCIAL : 9 Chemin du Pré du Verger 44350 GUERANDE ; OBJET : L'acquisition, la gestion, l'administration et l'exploitation sous toutes formes, par bail, location ou autrement, à

toute personne physique ou morale, avec ou sans promesse de vente, quel que soit leur mode d'acquisition (achat, apport, échange, construction ou autrement), de ou financement (emprunt, crédit-bail), de tous terrains, immeubles ou droits immobiliers, et le cas échéant, la mise à disposition gratuite au profit d'un ou plusieurs associés ; DUREE : 99 ans ; CAPITAL : 100 euros ; GERANCE pour une durée illimitée : M. BARADEL Julien et Mme Marine BOUMENDIL demeurant ensemble au 9 Chemin du Pré du Verger 44350 GUERANDE ; CESSION DE PARTS : Les parts sociales ne peuvent être cédées à un tiers de la société, qu'avec l'agrément préalable des associés et/ou des titulaires des droits démémbrés ayant droit de vote, par décision collective extraordinaire représentant au moins les deux tiers du capital social ; IMMATRICULATION au RCS de SAINT-NAZAIRE.

L23IJ10923

Aux termes d'un acte à Saint-Herblain du 15 juin 2023, il a été constitué une société présentant les caractéristiques suivantes :

Dénomination : IvySpec
Forme : Société par actions simplifiée à associé unique

Siège social : 4, impasse de l'Estuaire 44800 SAINT-HERBLAIN

Objet :

La recherche et développement en sciences physiques et naturelles destinée à la robotique, et spécialement à la robotique souple terrestre ou navale, la conception et la réalisation, l'expérimentation et la commercialisation de tous prototypes ;

La recherche et développement en sciences physiques et en logiciels liés à la robotique et à l'ensemble de ses applications, capteurs, actuateurs et tout autre dispositif de captation ou de traitement d'informations ;

La recherche et développement en sciences humaines et/ou économiques concernant le développement de communautés formelles ou non, créées ou émergentes, et dont le but serait de contribuer à la diffusion et la vie des technologies développées par IvySpec ou connexes à elle.

Durée : 99 ans à compter de son immatriculation au Registre du commerce et des sociétés

Capital : 750 000 euros
Apports en numéraire : 50 000 euros
Apports en nature : 700 000 euros

Président : Monsieur Jean-Philippe LERAT, demeurant 9 rue Félix Lemoine, 44300 NANTES.

Admission aux assemblées et droit de vote : Tout associé peut participer aux assemblées sur justification de son identité et de l'inscription en compte de ses actions. Chaque associé a autant de voix qu'il possède ou représente d'actions.

Transmission des actions : Les actions sont librement négociables. En cas de pluralité des associés : agrément de la collectivité des associés.

La Société sera immatriculée au Registre du commerce et des sociétés de NANTES.

L23IJ10953

Aux termes d'un ASSP en date du 09/06/2023, il a été constitué une SASU ayant les caractéristiques suivantes :

Dénomination : ANGE TAXI
Objet social : Transport de voyageurs par taxi

Siège social : 11 rue du Croisic, 44510 LE POU-LIGUEN

Capital : 1 000 €

Durée : 99 ans à compter de son immatriculation au RCS de SAINT-NAZAIRE

Président : Mme HERSON CHOURAKI Angélique Jacqueline Christiane, demeurant 11 rue du Croisic, 44510 LE POU-LIGUEN

Admission aux assemblées et droits de votes : Chaque actionnaire est convoqué aux assemblées.

Clause d'agrément : Chaque action donne droit à une voix. Les actions sont librement cessibles après accord préalable de la collectivité des associés statuant à la majorité absolue des droits de vote existants sauf entre associés

Pour avis
La Présidente

L23IJ11007

ABONNEZ-VOUS!

Version numérique

1 an : 38 €

AVIS DE CONSTITUTION

Aux termes d'un acte sous seing privé signé par voie électronique en date du 13 juin 2023, il a été constitué une Société présentant les caractéristiques suivantes :

Forme sociale : Société civile immobilière

Dénomination sociale : HINCOURT IMMOBILIER

Siège social : 117 route de la Haye Fouassière, 44115 HAUTE GOULAINE

Objet social : La propriété, l'administration et l'exploitation par bail, location ou autrement de tous biens meublés ou non meublés, de courte ou longue durée et droits immobiliers ; La construction, l'entretien, l'exploitation, la location, l'administration et la disposition, de tout terrain et de tout immeuble à usage d'habitation, professionnel ou commercial ou toute forme d'occupation des biens, y compris à titre gratuit, au profit notamment de tout ou partie de ses membres, ou droits réels immobiliers, dont elle pourra devenir propriétaire par voie d'acquisition, échange, apport, prescription acquisitive, partage ou autrement, la location par voie de crédit-bail immobilier de tous immeubles bâtis et leur sous-location ; Tous placements de capitaux sous toutes formes y compris la souscription de toutes actions et obligations, parts sociales, pourvu que ces opérations ne modifient pas le caractère civil de la société ; Et ce, soit au moyen de ses capitaux propres soit au moyen de capitaux d'emprunt, ainsi que de l'octroi, à titre accessoire et exceptionnel, de toutes garanties à des opérations conformes au présent objet civil et susceptibles d'en favoriser le développement ;

Éventuellement et exceptionnellement l'aliénation ou des immeubles devenus inutiles à la Société, au moyen de vente, échange ou apport en société, et généralement toutes opérations quelconques pouvant se rattacher directement ou indirectement à l'objet ci-dessus défini, pourvu que ces opérations ne modifient pas le caractère civil de la Société.

Durée de la Société : 99 ans à compter de la date de l'immatriculation de la Société au Registre du commerce et des sociétés

Capital social : 1 000 euros, constitué uniquement d'apports en numéraire

Gérance : Monsieur Raphaël HINCOURT et Madame Valentine DUPARC demeurant ensemble 117 route de la Haye Fouassière, 44115 HAUTE GOULAINE

Clauses relatives aux cessions de parts : Agrément requis dans tous les cas et donné dans la forme et les conditions d'une décision collective extraordinaire prise par un ou plusieurs associés représentant au moins les deux tiers des parts sociales.

Immatriculation de la Société au Registre du commerce et des sociétés de NANTES.

Pour avis,
La Gérance

L23IJ11039

In Extenso

Experts-Comptables

SAINT-HERBLAIN

1 Rue Benjamin Franklin
44800 SAINT-HERBLAIN

Avis est donné de la constitution de la société civile immobilière RIO :

Capital : 1 000 euros

Siège social : 1 place Marc Elder 44690 SAINT-FIACRE-SUR-MAINE

Objet : location en meublé de tous biens immobiliers avec ou sans prestations de services

Gérant : M. Jean-Marc CAILLAUD-FONTANEL demeurant 1 place Marc Elder 44690 SAINT-FIACRE-SUR-MAINE

Durée : 99 ans à compter de son immatriculation au RCS

Toute cession de parts sociales à des tiers doit être autorisée par une décision des associés représentant au moins les deux tiers des parts sociales

Immatriculation au RCS de NANTES
L23IJ11053

SERVICE ABONNEMENT

TÉL : 02 40 47 00 28

abonnementsinformatricejudiciaire.fr



ISARNO

Société civile immobilière

Aux termes d'une acte signé électroniquement en date du 16/06/2023, il a été constitué une SCI ayant les caractéristiques suivantes :

Dénomination sociale : ISARNO

Objet social : L'acquisition, la réception comme apports, la construction, la réparation, l'entretien, la gestion, l'administration, la transformation, la prise à bail et la location, et à titre accessoire, la vente, de tous biens immobiliers bâtis ou non bâtis. L'emprunt de toutes sommes nécessaires à la réalisation des opérations ci-dessus, avec ou sans garantie hypothécaire. Toutes opérations financières, mobilières ou immobilières se rattachant directement ou indirectement à l'objet social et susceptible d'en favoriser le développement ou la réalisation, à condition d'en respecter le caractère civil.

Siège social : 5, rue Claude Monet, 44115 HAUTE GOULAINE

Capital : 1 000 €

Durée : 99 ans à compter de son immatriculation au RCS de NANTES

Gérance : Mme NUNES LEPRINCE Isabelle, demeurant 5 rue Claude Monet, 44115 HAUTE GOULAINE

Agrément : Les parts sociales ne peuvent être cédées, quelle que soit la qualité du cessionnaire, qu'avec le consentement de tous les associés.

L23IJ11070

Aux termes d'un ASSP en date du 09/06/2023, il a été constitué une SCCV ayant les caractéristiques suivantes :

Dénomination sociale : L'ALBATROS

Objet social : - acquisition de parcelles de terrain sises à SAINT-BREVIN LES PINS (44250), 10-12 avenue Jules Verne, cadastrées AE 553 et 557 - la construction, la promotion et la vente en location-accession, en VEFA ou en BRS d'un ou plusieurs ensembles immobiliers à usage principal d'habitation et accessoirement la location totale ou partielle desdits logements. - et, d'une façon générale, toutes opérations mobilières ou immobilières ou financières susceptibles de faciliter la réalisation des objets ci-dessus définis, à l'exclusion de toute opération susceptible de faire perdre à la société son caractère civil.

Siège social : 13 avenue Barbara, 44570 TRIGNAC

Capital : 1 000 €

Durée : 99 ans à compter de son immatriculation au RCS de SAINT-NAZAIRE

Gérance : CISN PROMOTION, SASU au capital de 2 500 000 euros, ayant son siège social 13 AVENUE BARBARA, 44570 TRIGNAC, immatriculée sous le n°379 919 244 au RCS de SAINT-NAZAIRE

Pour avis
LA GERANCE

L23IJ11074



AVIS DE CONSTITUTION

Avis est donné de la constitution suivant acte sous seing privé en date du 16/06/2023 à NANTES, d'une société représentant les caractéristiques suivantes :

Dénomination : ARKHOS IMMO

Forme : Société civile immobilière

Capital social : 300 euros constitués d'apports en numéraire

Siège social : 15, rue Paul Bellamy 44000 NANTES

Objet social : l'acquisition, la vente et la location de biens immobiliers

Durée : 99 ans à compter de l'immatriculation

Gérants : Mme Anna MIRALLES épouse VALLON demeurant 6 rue Mathelin Rodier 44000 NANTES ; M. Corentin ROGER demeurant 16 rue Nicolas Appert 44100 NANTES et M. Aurélien FERRAND

demeurant 28bis rue du Lavoir 44360 VI-GNEUX DE BRETAGNE, pour une durée indéterminée

Cession de parts : soumise à agrément

Immatriculation : RCS NANTES
L23IJ11103

Aux termes d'un ASSP en date du 15/06/2023, il a été constitué une SAS ayant les caractéristiques suivantes :

Dénomination : ALTERRE ECO

Objet social : La réalisation de prestations d'études, de conseils, d'expertise et d'assistance, d'ingénierie, de maîtrise d'oeuvre, de travaux et autres prestations dans les domaines de l'environnement, de la géologie et ses applications, de la qualité de la vie, de l'aménagement du territoire, de l'urbanisme et du développement économique

Siège social : Veillage du bois de la noue, 44360 SAINT ETIENNE DE MONT-LUC

Capital : 1 000 €

Durée : 99 ans à compter de son immatriculation au RCS de NANTES

Président : M. PONDAVEN Marc, demeurant 12 allée Yvonne, 44250 SAINT-BREVIN LES PINS

Admission aux assemblées et droits de votes : Tout associé peut participer aux assemblées sur justification de son identité et de l'inscription en compte de ses actions. Chaque associé dispose autant de voix qu'il possède ou représente d'actions.

Clause d'agrément : Cession d'actions : soumise à agrément

Pour avis
Marc Pondaven

L23IJ11133

BMP EVIDENCE

Société à responsabilité limitée au capital de 60 000 euros

Siège social : 14 rue des Merisiers - 44470 CARQUEFOU

Aux termes d'un acte sous signature privée en date à signé électroniquement le 09/06/2023, il a été constitué une société présentant les caractéristiques suivantes :

Forme sociale : Société à responsabilité limitée

Dénomination sociale : BMP EVIDENCE

Siège social : 14 rue des Merisiers, 44470 CARQUEFOU

Objet social : La Société a pour objet, en France et à l'étranger :

- la prise de participation dans toutes les sociétés et entreprises quelles que soient leur activité et leur forme juridique,
- l'activité de société animatrice de groupe, comprenant particulièrement la définition et la conduite de la politique du groupe, la direction effective et le contrôle des filiales du groupe, la présidence de toutes sociétés ou groupement ; à cet effet, acquérir, gérer, et céder toute participation de la société,

- le cas échéant toutes prestations de services à ses filiales contrôlées au sens de l'article L233-3 du Code de Commerce,
- l'acquisition et la gestion, notamment par la location, et la promotion de tous biens immobiliers,
- la création, l'acquisition, la location, la prise à bail, l'installation, l'exploitation de tous établissements, fonds de commerce, se rapportant à l'une ou l'autre des activités spécifiques,
- la participation directe ou indirecte de la société dans toutes opérations ou entreprises commerciales ou industrielles pouvant se rattacher à l'objet social, notamment par voie de création de toutes sociétés nouvelle, d'apport, de commande, de souscription ou d'achat de titres ou de droits sociaux, d'alliances ou d'associations en participation ou autrement,

Et généralement, toutes opérations financières, commerciales, industrielles, immobilières, pouvant se rattacher directement ou indirectement à l'un des objets spécifiés ou à toutes autre objet similaire ou connexe ou de nature à favoriser le développement du patrimoine social.

Durée de la Société : 99 ans à compter de la date de l'immatriculation de la Société au Registre du commerce et des sociétés

Capital social : 60 000 euros

Gérance :

- Monsieur Tarik BULUTER, né le 14 novembre 1982 à ST NAZAIRE, de nationalité française, demeurant 15 rue Guillaume Apollinaire, 44470 THOUARE SUR LOIRE,

- Monsieur Frédéric MAINDRON, né le 19 mai 1966 à MORTAGNE SUR SEVRE, de nationalité française, demeurant 14 rue

des Merisiers, 44470 CARQUEFOU, - Monsieur Clément PANNELIER, né le 25 mai 1990 à NANTES, de nationalité française, demeurant 38 rue de Strasbourg, 44980 STE LUCE SUR LOIRE.

Immatriculation de la Société au Registre du commerce et des sociétés de NANTES.

Pour avis.La Gérance

L23IJ11141

Aux termes d'un acte sous seing privé en date du 14 juin 2023, il a été constitué une société présentant les caractéristiques suivantes :

Dénomination sociale : MP Investissement

Forme sociale : Société par actions simplifiée

Siège social : 17 rue Francis Merlant 44000 NANTES

Objet social : la prise de participation, par tous moyens, directement ou indirectement, notamment par voie d'apport, d'achat, de souscription de titres, droits sociaux ou valeurs mobilières, ou autrement dans toute société, quels qu'en soient la forme et l'objet (notamment immobilière), ainsi que la gestion et la disposition de ces participations.

Durée de la Société : 99 ans à compter de la date de l'immatriculation de la Société au Registre du commerce et des sociétés

Capital social : 10 000 €

Président : Monsieur Patrick MAHE, demeurant 17 rue Francis Merlant 44000 NANTES.

Immatriculation de la Société au Registre du commerce et des sociétés de NANTES.

Admission aux assemblées et exercice du droit de vote : Sous réserve des dispositions légales, tout associé peut participer aux assemblées et dispose d'autant de voix qu'il possède ou représente d'actions.

Clauses restreignant la libre cession des titres : Les transmissions effectuées par l'associé unique sont libres. Toute autre transmission d'actions est soumise à l'agrément de la collectivité des associés statuant dans les conditions prévues pour les décisions ordinaires.

L23IJ11143



NOTAIRES PRESQU'ÎLE ASSOCIÉS

20 avenue Jean de Neyman, BP 227
44505 LA BAULE Cedex
Tél : 02 40 11 25 25

Aux termes d'un acte authentique reçu le 20/06/2023 par Maître Philippe TABOURDEAU-CARPENTIER, Notaire à LA BAULE (44500) - 20, avenue Jean de Neyman, Résidence «L'Avant-Scène» - Notaire associé au sein de «Notaires Presqu'île Associés», société civile professionnelle titulaire d'un office notarial, il a été constitué une SCI ayant les caractéristiques suivantes :

Dénomination sociale : JOULIE AU-PAMARO

Objet social : l'acquisition, la construction, la détention, la propriété de tous biens ou droits mobiliers et immobiliers, l'administration, la gestion et la location, la gestion de la trésorerie de la société, la régularisation de tous emprunts, toute ouverture de crédit ou facilités de caisse, l'affectation en garantie hypothécaire de tous droits ou nue-propriété, l'aliénation, l'utilisation ou l'occupation gratuite par les ou l'un des associés. Et plus généralement, toutes opérations juridiques ou financières se rattachant directement ou indirectement à cet objet.

Siège social : 43 route de Tréhé, 44117 SAINT ANDRE DES EAUX

Capital : 632 650 €

Durée : 99 ans à compter de son immatriculation au RCS de SAINT-NAZAIRE

Co-gérance : M. JOULIE Franklin, demeurant 5 avenue Cottineau, 44000 NANTES et Mme JOULIE Guillemette, demeurant 5 avenue Cottineau, 44000 NANTES

Clause d'agrément : Toutes les cessions de parts, quelle que soit la qualité du ou des décisionnaires, sont soumises à l'agrément préalable à l'unanimité des associés.

Pour avis
Le Notaire

L23IJ11145



DEJOIE FAY GICQUEL
LE MASSON KORCHEF, notaires
17 Rue de la Gare
44120 VERTOU
Tél : 02 40 80 08 08

TLG

AVIS DE CONSTITUTION

Suivant acte reçu par Maître Matthieu KORCHEF, notaire à VERTOU, le 17 juin 2023, a été constituée une Société Civile immobilière ayant les caractéristiques suivantes :

Dénomination : TLG
Siège social : 26 rue des Roseaux
44120 VERTOU
Durée : 99 ans
Objet : L'acquisition, l'administration et la gestion par location ou autrement de tous immeubles et biens immobiliers.

Capital social : 1000,00 €
Apport : en numéraire : 1000,00 €
Gérants et associés : Monsieur Anthony Marie Rémi OUVREARD, et Madame Sylvia Muriel Chantal RIO, demeurant à VERTOU (44120) 26 rue des Roseaux.

Cession de parts : Librement transmissibles par voie de succession aux héritiers en ligne directe, au conjoint survivant venant à la succession de l'associé décédé, au conjoint commun en biens d'un associé décédé et attributaire des parts communes dans la liquidation et le partage de la communauté, aux légataires qui ont en outre la qualité d'héritier en ligne directe ou de conjoint survivant.

Agrément par les associés statuant à la majorité des trois quarts dans les autres cas.

Immatriculation au RCS de NANTES.
Pour avis et mention

L23IJ1161

FAUVE FORMATIONS
Société à responsabilité limitée
au capital de 1 000 euros
Siège social : 54 rue de la Croix Truin
44640 SAINT-JEAN-DE-BOISEAU

AVIS DE CONSTITUTION

Aux termes d'un acte sous signature privée en date à Saint-Jean-De-Boiseau du 24 mai 2023, il a été constitué une société présentant les caractéristiques suivantes :

Forme : Société à responsabilité limitée
Dénomination : FAUVE FORMATIONS
Siège : 54 rue de la Croix Truin 44640 Saint-Jean-De-Boiseau
Durée : 99 ans à compter de son immatriculation au Registre du commerce et des sociétés

Capital : 1 000 euros
Objet :
La Société a pour objet en France et à l'étranger, directement ou indirectement :
Toutes activités de formation auprès de tout public. Toutes activités de formation en apprentissage. Toutes activités de formation professionnelle initiale ou continue, en présentiel ou à distance ;
toutes activités d'orientation, d'assistance professionnelle, d'enseignement technique, de conseil en recrutement, d'élaboration de projets et de programmes de formation, d'ingénierie de formation.

Gérant : Jérémie PEROUCHEAU demeurant 54 rue de la Croix Truin 44640 Saint-Jean-De-Boiseau

La Société sera immatriculée au Registre du commerce et des sociétés de NANTES.

POUR AVIS
Le Gérant

L23IJ1175

Aux termes d'un acte sous signature privée en date à INDRE du 17/06/2023 il a été constitué une société présentant les caractéristiques suivantes :

Forme sociale : Société à responsabilité limitée à associé unique
Dénomination sociale : TAXIM 44
Siège social : 9 rue de la Gare, 44160 INDRE

Objet social : Le transport de voyageurs et de leurs bagages et/ou colis appelé communément taxi

Durée de la Société : 99 ans à compter de la date de l'immatriculation de la

Société au Registre du commerce et des sociétés

Capital social : 2 000 euros
Gérance : Monsieur Maxime MOHAMAD, demeurant 9 rue de la Gare 44160 INDRE, assure la gérance.

Immatriculation de la Société au Registre du commerce et des sociétés de Nantes.

Pour avis
La Gérance

L23IJ1178



AVIS DE CONSTITUTION

Avis est donné de la constitution, suivant acte sous seing privé en date à MALVILLE du 15/06/2023, d'une société présentant les caractéristiques suivantes :

Dénomination : INSTANTS NATURA.
Forme : Société à responsabilité limitée.

Capital social : 1.000 euros, uniquement constitué d'apports en numéraire.

Siège social : 12 place de la Liberté
44260 MALVILLE.

Objet social : activité de naturopathie.
Durée : 99 ans à compter de l'immatriculation.

Gérante : Madame Stéphanie LEGOFF, épouse BRÉGÉ, demeurant 2 la Géraudais 44260 LA CHAPELLE-LAUNAY, pour une durée indéterminée.

Immatriculation : RCS SAINT-NAZAIRE.

L23IJ11250

AVIS DE CONSTITUTION

Aux termes d'un acte sous signature privée signé électroniquement via le procédé DOCUSIGN en date du 15 juin 2023, il a été constitué une société présentant les caractéristiques suivantes :

Forme sociale : Société à responsabilité limitée

Dénomination sociale : JBV MOTORS
Siège social : 10 impasse de la Source,
44120 VERTOU

Objet social : La Société a pour objet, en France et à l'étranger : L'activité d'apporteur d'affaires dans le domaine de l'automobile. Le négoce en automobiles neuf et occasions. La location de véhicule sans chauffeur. L'organisation d'événements en lien avec l'automobile. L'achat et la revente de tous véhicules automobiles à moteur neuf et d'occasions ainsi que des pièces détachées, fournitures, produits, accessoires automobiles, matériels et équipements destinés à tous véhicules. La participation de la Société, par tous moyens, directement ou indirectement, dans toutes opérations pouvant se rattacher à son objet par voie de création de sociétés nouvelles, d'apport, de souscription ou d'achat de titres ou droits sociaux, de fusion ou autrement, de création, d'acquisition, de location, de prise en location-gérance de tous fonds de commerce ou établissements ; la prise, l'acquisition, l'exploitation ou la cession de tous procédés et brevets concernant ces activités. Et généralement, toutes opérations industrielles, commerciales, financières, civiles, mobilières ou immobilières, pouvant se rattacher directement ou indirectement à l'objet social ou à tout objet similaire ou connexe.

Durée de la Société : 99 ans à compter de la date de l'immatriculation de la Société au R.C.S.

Capital social : 1 000 euros, constitué uniquement d'apports en numéraire
Gérance : Monsieur Jean-Baptiste VIGNON, demeurant 10 impasse de la Source, 44120 VERTOU.

Immatriculation de la Société au R.C.S de NANTES.

Pour avis,
La Gérance

L23IJ11277

AVIS DE CONSTITUTION

Par acte sous seing privé en date du 20/06/2023, il a été constitué une Société

par Actions Simplifiée présentant les caractéristiques suivantes :

Dénomination : VISTA SANTE SAINT BRIEUC.

Forme : SAS.

Capital social : 10.000 euros.

Siège social : 1 Impasse Claude Nougaro - CS 10333 - 44803 SAINT HERBLAIN CEDEX.

Objet : la conception, détention, location et exploitation d'immeubles non résidentiels et notamment de structures pluridisciplinaires de soins externes de santé dédiées aux sportifs professionnels et amateurs, à la santé et au bien-être ; plus généralement, toutes activités relatives à la pratique du sport et d'une activité physique, à la santé et au bien-être ; la location / sous-location, mise à disposition de locaux équipés ou nus, avec ou sans prestations de services.

Durée : quatre-vingt-dix-neuf ans.

Président : La Société REALITES CARE, Société par Actions Simplifiée au capital de 1.001.001,00 €, dont le siège social est sis 1 Impasse Claude Nougaro - CS 10333 - 44803 Saint-Herblain Cedex, immatriculée au Registre du Commerce et des Sociétés de NANTES sous le numéro 798 174 215.

La société sera immatriculée au RCS de NANTES.

L23IJ11310

COLLECTIF ENERGIE EST

Société par actions simplifiée
au capital de 50.000 euros

Siège social : 2 rue André Tardieu
44200 NANTES

Société en cours d'immatriculation au RCS de Nantes

CONSTITUTION

Aux termes d'un acte sous seing privé en date du 20 juin 2023, il a été constitué la société présentant les caractéristiques suivantes :

DENOMINATION : COLLECTIF ENERGIE EST

FORME : Société par actions simplifiée
CAPITAL : 50.000 €

SIÈGE : 2 rue André Tardieu, 44200 NANTES

OBJET : Le courtage en énergie et plus précisément l'organisation d'achats groupés d'énergie pour les particuliers et les entreprises, tout conseil et suivi énergétique, la vente de tous produits en lien direct ou indirect avec l'énergie.

PRÉSIDENT : La société COLLECTIF ENERGIE HOLDING, société par actions simplifiée au capital de 773.500 €, dont le siège social est 2 rue André Tardieu, 44200 NANTES, immatriculée sous le numéro 893 269 670 au RCS de NANTES, représentée par son président Monsieur Stéphane SORIN

ADMISSION AUX ASSEMBLEES ET DROIT DE VOTE : Chaque action donne droit à une voix. Chaque action donne droit au vote et à la représentation dans les consultations collectives ou assemblées générales.

AGREMENT : Les cessions ou transmissions d'actions sont libres en cas d'associé unique. En cas de pluralité d'associés, d'une part, les cessions d'actions effectuées entre associés sont libres et d'autre part, toutes les autres cessions en dehors des opérations de Reclassement sont soumises à l'agrément préalable de la collectivité des associés adoptées à la majorité simple (la moitié plus une voix).

DUREE DE LA SOCIETE : 99 ans à compter de son immatriculation au RCS de Nantes

Pour avis,

L23IJ11316



Étude de Maître
Olivier DE LAUZANNE
Notaire à SAVENAY (44260)
5, rue Georges Clémenceau

AVIS DE CONSTITUTION

Suivant acte reçu par Maître Olivier DE LAUZANNE, Notaire à SAVENAY (Loire Atlantique) 5 rue Georges Clémenceau, le

19 juin 2023 a été constitué une société civile immobilière ayant les caractéristiques suivantes :

La société a pour objet : l'acquisition, en état futur d'achèvement ou achevés, l'apport, la propriété, la mise en valeur, la transformation, la construction, l'aménagement, l'administration, la location et la vente (exceptionnelle) de tous biens et droits immobiliers, ainsi que de tous biens et droits pouvant constituer l'accessoire, l'annexe ou le complément des biens et droits immobiliers en question.

La dénomination sociale est : **SCI GE-MYC.**

Le siège social est fixé à : PONTCHA-TEAU (44160) 7 La Picaudais.

La société est constituée pour une durée de 99 années.

Le capital social est fixé à la somme de NEUF CENTS EUROS (900,00 €).

Les apports sont en numéraires.

Le premier gérant de la société est :

Monsieur Yohann RIO résidant 7 La Picaudais 44160 PONTCHATEAU

et Madame Anita RIO née BARRE résidant 10 Chemin du Rochot 44380 PORNICHT.

La société sera immatriculée au registre du commerce et des sociétés de SAINT NAZAIRE.

Pour avis, le notaire

L23IJ11323



AVIS DE CONSTITUTION

Avis est donné de la constitution de la société dénommée « SCI LA CAVALERIE », par acte SSP en date du 20.06.2023

DENOMINATION SOCIALE : **SCI LA CAVALERIE.**

FORME : Société Civile CAPITAL : 1 000 Euros

SIÈGE : 17, rue de Strasbourg - 44000 NANTES

OBJET : la propriété, l'acquisition, la construction d'immeubles, l'administration, la gestion et l'exploitation par bail, location ou autrement desdits immeubles bâtis ou non, ainsi que de tous droits réels relatifs à ces immeubles et de tous autres immeubles bâtis dont elle pourrait devenir propriétaire par voie d'acquisition, échange, apport ou autrement ; éventuellement et exceptionnellement l'aliénation du ou des immeubles devenus inutiles à la Société, au moyen de vente, échange ou apport en société ; L'acquisition, la gestion, la détention de titres de sociétés immobilières

DUREE : 99 années à compter de son immatriculation au RCS, sauf prorogation ou dissolution anticipée.

GERANTS : Mme Amélie GRENIÉ demeurant 17, rue de Strasbourg - 44000 NANTES - Mme Camille MAYOLLE demeurant 40, rue de la Ville en Pierre 44000 NANTES - Mme Coralie GARLANDO demeurant 22 Chemin du Moulin Lambert - 44100 NANTES - M. Johan SAJ demeurant 40 rue de la Ville en Pierre 44000 NANTES - M. Simon BEAUCE demeurant 41 rue du Port Lavigne 44340 BOUGUE-NAIS

IMMATRICULATION : RCS de NANTES

CLAUSE D'AGREMENT : L'agrément préalable de la collectivité des associés est requis pour toutes les cessions ou transmissions entre vifs, y compris les cessions intervenant entre associés ou au profit du conjoint, d'un ascendant ou d'un descendant d'un associé.

Pour insertion, la Gérance

L23IJ11328

TÉL : 02 40 47 00 28

WWW.INFORMATEURJUDICIAIRE.FR

AVIS DE CONSTITUTION

Suivant acte reçu par Me FRECHE-THI-BAUD, Notaire à NANTES, le 02/06/2023, a été constituée une société à responsabilité limitée ayant les caractéristiques suivantes :

La société a pour objet : L'acquisition, la détention, l'exploitation de tout fonds de commerce de pizzeria - restauration rapide - sandwicherie, sur place ou à emporter, de quelque nature que ce soit, et l'exercice de tous types d'activités liées à la restauration rapide Café - Bar - Débit de boissons ; et l'emprunt de tous les fonds nécessaires à cet objet.

La société est dénommée : TOMATE & BASILIC

Le siège social est fixé 2 place Saint-Martin 44118 LA CHEVROLIERE

La société est constituée pour une durée de 99 années

Le capital social est fixé à la somme de 1.500,00 €

Les apports en numéraire sont de 1.500,00 €

Le gérant de la société est Monsieur Simon CLOUET, 13 rue de la Picardie 44118 LA CHEVROLIERE.

La société sera immatriculée au registre du commerce et des sociétés de NANTES.

Pour avis
Le notaire

L23IJ11332

COLLECTIF ENERGIE RHONE ALPES

Société par actions simplifiée au capital de 50.000 euros
Siège social : 2 rue André Tardieu 44200 NANTES
Société en cours d'immatriculation au RCS de Nantes

CONSTITUTION

Aux termes d'un acte sous seing privé en date du 20 juin 2023, il a été constitué la société présentant les caractéristiques suivantes :

DENOMINATION : COLLECTIF ENERGIE RHONE ALPES

FORME : Société par actions simplifiée
CAPITAL : 50.000 €

SIEGE : 2 rue André Tardieu, 44200 NANTES

OBJET : Le courtage en énergie et plus précisément l'organisation d'achats groupés d'énergie pour les particuliers et les entreprises, tout conseil et suivi énergétique, la vente de tous produits en lien direct ou indirect avec l'énergie.

PRESIDENT : La société COLLECTIF ENERGIE HOLDING, société par actions simplifiée au capital de 773.500 €, dont le siège social est 2 rue André Tardieu, 44200 NANTES, immatriculée sous le numéro 893 269 670 au RCS de NANTES, représentée par son président Monsieur Stéphane SORIN

ADMISSION AUX ASSEMBLEES ET DROIT DE VOTE : Chaque action donne droit à une voix. Chaque action donne droit au vote et à la représentation dans les consultations collectives ou assemblées générales.

AGREMENT : Les cessions ou transmissions d'actions sont libres en cas d'associé unique. En cas de pluralité d'associés, d'une part, les cessions d'actions effectuées entre associés sont libres et d'autre part, toutes les autres cessions en dehors des opérations de Reclassement sont soumises à l'agrément préalable de la collectivité des associés adoptées à la majorité simple (la moitié plus une voix).

DUREE DE LA SOCIETE : 99 ans à compter de son immatriculation au RCS de Nantes

Pour avis,

L23IJ11335

LA PICOTERIE

Groupement foncier Agricole au capital de 1 000 euros
Siège social : « La Picoterie » 44660 ROUGE
En cours d'immatriculation au RCS NANTES

AVIS DE CONSTITUTION

Aux termes d'un acte sous seing privé en date du 8 juin 2023, il a été constituée une société présentant les caractéristiques suivantes :

Dénomination : **LA PICOTERIE**.

Forme : Groupement foncier Agricole.

Capital : 1 000 euros Siège : « La Picoterie » - 44660 ROUGE.

Objet : L'acquisition, la gestion et l'administration de tous les immeubles et droits immobiliers destination agricole composant son patrimoine, et accessoirement leur vente.

Durée : 99 années à compter de l'immatriculation de la société au RCS. Gérants : Madame HALYNYCK Cindy demeurant « La Picoterie » - 44660 ROUGE.

Agrement : Requis en cas de cession sauf entre associé.

Immatriculation : RCS de NANTES.

Pour avis, la gérance L23IJ11336

Aux termes d'un ASSP en date du 16/06/2023, il a été constitué une SCI ayant les caractéristiques suivantes :

Dénomination sociale : SCI GBM COACHELLA
Objet social : L'acquisition, l'administration et la gestion par bail, location ou toute autre forme de tous immeubles et biens immobiliers

Siège social : 14 rue crebillon, 44000 NANTES

Capital : 500 €
Durée : 99 ans à compter de son immatriculation au RCS de NANTES

Gérance : Mme ONILLON Bertille, demeurant 14 rue crebillon, 44000 NANTES

Pour avis
Bertille Onillon

L23IJ11338



**ADC Groupe - AD Conseil -
ADC CAC Nantes**

7 rue Mathurin Brissonneau
BP 38754
44 187 NANTES CEDEX 4

AVIS DE CONSTITUTION

DENOMINATION : **ELYSIO CREMATO-RIUM MENDE**.

FORME : Société à Responsabilité Limitée.

CAPITAL : 1 000 euros.

SIEGE SOCIAL : 2, Rue du Cap Horn 44800 SAINT HERBLAIN.

OBJET : Acquisition, administration, gestion par location ou autrement de tous immeubles et biens immobiliers.

DUREE : 99 ans.

GERANTS :

- Guillaume HEURTIN, 108, Rue du Sable LA CHEVROLIERE (44),

- Frédéric BOISSINOT, 3, Allée des Vendanges à VERTOU (44).

IMMATRICULATION au RCS de Nantes.

Pour avis L23IJ11347

Aux termes d'un ASSP en date du 20/06/2023, il a été constitué une EURL ayant les caractéristiques suivantes :

Dénomination sociale : SCIERIE MOBILE BRETECHE
Objet social : Toute activité de scierie mobile. Achat, transformation, vente de bois et dérivés. Toutes activités connexes ou accessoires.

Siège social : 14 Allée Olivier V de Clisson, 44130 BLAIN

Capital : 5 000 €

Durée : 99 ans à compter de son immatriculation au RCS de SAINT-NAZAIRE

Gérance : M. BRETECHE Charles, demeurant 1 Néron, 44810 HERIC

Pour avis le Gérant L23IJ11365



HTF

SARL au capital de 1 000 €
Siège social: Basse Villeneuve 44410 HERBIGNAC

Par acte SSP du 20/06/2023 à HERBIGNAC, il a été constitué la Société présentant les caractéristiques suivantes :

Dénomination sociale : HTF
Forme sociale: SARL
Capital : 1 000 €

Siège social: Basse Villeneuve, 44410 HERBIGNAC

Objet : Acquisition, détention, gestion, vente de toutes valeurs mobilières, notamment par la prise de participation dans toute société ou groupe;

Durée de la société: 99 ans à compter de son immatriculation au RCS de SAINT-NAZAIRE.

Gérant : Monsieur Florian THUAUD, demeurant Basse Villeneuve, 44410 HERBIGNAC

L23IJ11372



Par acte authentique du 21/06/2023, il a été constitué une SCI ayant les caractéristiques suivantes :

Dénomination : L'Atelier du Cinq
Objet social : l'acquisition, l'apport, la propriété, la mise en valeur, la transformation, la construction, l'aménagement, l'administration, la location et la vente (exceptionnelle) de tous biens et droits immobiliers, ainsi que de tous biens et droits pouvant constituer l'accessoire, l'annexe ou le complément des biens et droits immobiliers en question. Et notamment l'acquisition de tous immeubles en vue de leur location quel qu'en soit l'usage, en vide ou en meublé et plus précisément l'acquisition d'un bien immobilier sis à NANTES (44100) 5 Rue Chanoine Larose, en vue de sa location pour l'exploitation d'une activité d'école MONTESSORI.

Siège social : 5 rue Chanoine Larose 44100 Nantes.

Capital : 50000 €

Durée : 99 ans

Gérance : Mme DESILES Louise, demeurant 103 Bld de la Prairie au Duc 44200 Nantes

Clause d'agrément : Toutes les cessions de parts, quelle que soit la qualité du ou des cessionnaires, sont soumises à l'agrément préalable à l'unanimité des associés.

Immatriculation au RCS de Nantes L23IJ11377

AVIS DE CONSTITUTION

Suivant acte sous seing privé en date, à MONTBERT (44), du 15 juin 2023, il a été constitué une société présentant les caractéristiques suivantes :

Forme : Société par actions simplifiée à associé unique

Dénomination : ALLIANCE PRESTIGE INNOV HOLDING

Siège social : 66 Bis Rue des Grands Fiefs 44140 MONTBERT

Objet : la prise de participation par tous moyens de droit, notamment par achat, souscription, fusion, de tous biens mobiliers et valeurs mobilières dans toutes entités juridiques avec ou sans personnalité morale ; la détention de ces titres en tant que holding financière et d'une manière générale, toutes opérations financières se rattachant à cette activité

Durée : 99 années à compter de son immatriculation au RCS

Capital : 100 € divisé en 10 actions de 10 € nominal

Président : M. David KERBOEUF, né le 30 juillet 1972 à SAINT-BRIEUC (22), demeurant à MONTBERT (44140) 66 Bis Rue des Grands Fiefs, a été nommé Président pour une durée indéterminée

Immatriculation : au RCS de NANTES L23IJ11382

Aux termes d'un ASSP en date du 29/05/2023, il a été constitué une SAS ayant les caractéristiques suivantes :

Dénomination : LES CLEFS DE LA VILLE

Objet social : La Société a pour objet, en France et à l'étranger : Toute prestation dans le domaine de la culture, des arts et des sciences humaines et notamment toutes activités de formation dans les domaines artistiques et culturels ainsi que l'organisation de réunions et d'événements artistiques, culturels, promotionnels, touristiques. Et plus généralement toutes opérations commerciales pouvant se rattacher directement ou indirectement à l'objet social ci-dessus de nature à favoriser son développement et son extension.

Siège social : CHATEAU DE LA SEILLERAYE, CHEMIN DE GAUBERT, 44470 CARQUEFOU

Capital : 1 000 €

Durée : 99 ans à compter de son immatriculation au RCS de NANTES

Président : Mme PACAUD BLANCHE, demeurant 82 Boulevard des poilus, 44300 NANTES

Directeur général : Mme BEAUGRAND AUDE, demeurant Château de la Seilleraye, 44470 CARQUEFOU

Admission aux assemblées et droits de votes : Toute action donne droit, dans les bénéfiques et l'actif social, à une part nette proportionnelle à la quotité de capital quelle représente. Chaque action donne en outre le droit au vote et à la représentation dans les consultations collectives ou assemblées générales, ainsi que le droit d'être informé sur la marche de la Société et d'obtenir communication de certains documents sociaux aux époques et dans les conditions prévues par la loi et les statuts.

Les associés ne supportent les pertes qu'à concurrence de leurs apports.

Clause d'agrément : La cession de titres de capital et de valeurs mobilières donnant accès au capital à un tiers à quelque titre que ce soit est soumise à l'agrément préalable de la collectivité des associés.

Pour avis Konan Carle L23IJ11389

In Extenso

Experts-Comptables

SAINT-HERBLAIN

1 Rue Benjamin Franklin
44800 SAINT-HERBLAIN

AVIS DE CONSTITUTION

Avis est donné de la constitution de la Société Civile de construction vente « STE PAZANNE TONNELIERS » capital : 1 000 euros apportés en numéraire ; siège :

1 avenue des Améthystes Technoparc de l'Aubinière 44300 NANTES ; objet : construction vente Lotissement « Le Clos des Tonneliers » rue des Tonneliers 446810 STE PAZANNE ; Gérant : SAS CAIRN PROMOTION dont le siège social est 1 avenue des Améthystes Technoparc de l'Aubinière 44300 NANTES, représentée par : SARL ADONNANTES, dont le siège social est 52 bis rue Casimir Perier 44000 NANTES, elle-même représentée par Monsieur Jean-Baptiste TROUVE et par la SARL NORLAY, dont le siège social est 149 boulevard des Poilus 44300 NANTES, elle-même représentée par Monsieur Alexandre ROCHEREAU, durée : 99 ans ; RCS : NANTES.

Toute cession de parts sociales doit être autorisée par décision unanime des associés.

L23IJ11419

Créateurs d'entreprise
pour développer vos affaires :

ABONNEZ-VOUS !

In Extenso

Experts-Comptables

SAINT-HERBLAIN
1 Rue Benjamin Franklin
44800 SAINT-HERBLAIN

Avis est donné de la constitution de la Société Civile de construction vente « **PONT ST MARTIN LA PRAIRIE** » capital : 1 000 euros apportés en numéraire ; siège : 1 avenue des Améthystes Technoparc de l'Aubinière 44300 NANTES ; objet : construction vente Lotissement « La Prairie des Sables Laurent », 68 rue des Sables 44860 PONT ST MARTIN ; Gérant : **SAS CAIRN PROMOTION** dont le siège social est 1 avenue des Améthystes Technoparc de l'Aubinière 44300 NANTES, représentée par : **SARL ADONNANTES**, dont le siège social est 52 bis rue Casimir Perier 44000 NANTES, elle-même représentée par Monsieur Jean-Baptiste TROUVÉ et par la **SARL NORGAY**, dont le siège social est 149 boulevard des Poilus 44300 NANTES, elle-même représentée par Monsieur Alexandre ROCHEREAU, durée : 99 ans ; RCS : NANTES.

Toute cession de parts sociales doit être autorisée par décision unanime des associés.

L23IJ11420

Aux termes d'un acte sous signature privée en date à Vertou du 12 juin 2023, il a été constitué une société présentant les caractéristiques suivantes :

Forme sociale : Société à responsabilité limitée

Dénomination sociale : **CDLZA**
Siège social : 15 Allée des Hauts Vivers, 44120 VERTOU

Objet social : la prise de participation dans toutes sociétés et entreprises quelles que soient leur activité et leur forme juridique ; la gestion stratégique prévisionnelle et réalisatrice du groupe et décisions d'orientation qui engagent le groupe à long terme ; et le cas échéant toutes prestations de services à ses filiales contrôlées au sens de l'article L233-3 du Code de Commerce ; l'acquisition et la gestion, notamment par la location, et la promotion de tous biens immobiliers ; la création, l'acquisition, la location, la prise à bail, l'installation, l'exploitation de tous établissements, fonds de commerce, se rapportant à l'une ou l'autre des activités spécifiques, le conseil aux Entreprises ; la participation directe ou indirecte de la société dans toutes opérations ou entreprises commerciales ou industrielles pouvant se rattacher à l'objet social, notamment par voie de création de toutes sociétés nouvelle, d'apport, de commandite, de souscription ou d'achat de titres ou de droits sociaux, d'alliances ou d'associations en participation ou autrement ; et généralement, toutes opérations financières, commerciales, industrielles, immobilières, pouvant se rattacher directement ou indirectement à l'un des objets spécifiés ou à toutes autre objet similaire ou connexe

Durée de la Société : 99 ans à compter de la date de l'immatriculation de la Société au Registre du commerce et des sociétés

Capital social : 400 000 euros
Gérance : Monsieur Charles de LESQUEN du PLESSIS CASSO, demeurant 15 Allée Hauts Vivers 44120 VERTOU, assure la gérance.

Immatriculation de la Société au Registre du commerce et des sociétés de Nantes.

L23IJ11428

Aux termes des statuts reçus par Maître Xavier AUNEAU, notaire à LE PELLERIN, le 21 juin 2023, il a été constituée une société présentant les caractéristiques suivantes :

Forme : Société civile immobilière

Dénomination sociale : **LES MINIS POUCES**

Objet social : acquisition de biens et droits immobiliers

Siège social : 8 rue Picard (44680) LA MONTAGNE

Durée : 99 ans à compter de l'immatriculation au registre du commerce et des sociétés

Capital social : 1500 € divisé en 1500 parts sociales de 1 € chacune

Associés et co-gérants :

- Madame Sonia RONDEAU, demeu-

rant à SAINT JEAN DE BOISEAU (44640)
18 rue de la Cruaudière

- Madame Carine BRUNEAU, demeurant à SAINT JEAN DE BOISEAU (44640)
2 rue Shirin Ebadi

- Madame Annabelle MASSONNIE, demeurant à SAINT MARS DE COUTAIS (44680) 4 Le Cormier

Modalités de cession des parts sociales : Agrément de l'unanimité des associés

Immatriculation : Registre du commerce et des Sociétés de NANTES.

Pour avis

Le gérant

L23IJ11444

AVIS DE CONSTITUTION

Par acte sous seing privé en date du 20/06/2023, il a été constitué une Société civile de construction-vente présentant les caractéristiques suivantes :

Dénomination : **SCCV KERVASCLET**

Forme : Société Civile de Construction -Vente

Capital social : variable

Minimum : 100 euros

Maximum : 5.000.000 euros

Siège social : 1 Impasse Claude Nougaro - CS 10333 - 44803 SAINT-HERBLAIN Cedex

Objet : Achat de terrains et construction de bâtiments en vue de leur revente

Durée : quatre-vingt-dix-neuf ans.

Gérant : REALITES MAITRISE D'OUVRAGE SAS au capital de 14.439.500 euros 1 Impasse Claude Nougaro - CS 10333 - 44803 SAINT HERBLAIN Cedex 480 772 326 RCS NANTES

La société sera immatriculée au RCS de NANTES.

L23IJ11450

MODIFICATIONS

one ace
AUDIT CONSEIL EXPERTISE
3 Impasse des Tourmalines
44300 NANTES

WATEYU
SARL transformée en SAS
Au capital de 100 000 €
Siège social : 6 Promenade du Port 44510
LE POULIGUEN
488 452 749 RCS ST NAZAIRE

AVIS DE TRANSFORMATION

Par décisions constatées dans un procès-verbal du 01/12/2022, l'associé unique a décidé la transformation de la Société en SAS à compter du même jour, sans création d'un être moral nouveau et a adopté le texte des statuts qui régiront désormais la Société.

La dénomination de la Société, son objet, son siège, sa durée et les dates d'ouverture et de clôture de son exercice social demeurent inchangées.

Le capital social reste fixé à la somme de 100 000 €.

Sous sa forme SARL, la Société était gérée par M. Erwan LEGRAND.

Sous sa nouvelle forme de SAS, la Société est dirigée par un Président, savoir : La société MPBR, SARL au capital de 650 000 €, ayant son siège social 26 rue Georges Graipois 44510 LE POULIGUEN, immatriculée au RCS ST NAZAIRE sous le numéro 921 590 188,

Représentée par M. Erwan LEGRAND.

Pour avis

La Gérance

L23IJ06826

CAPEB SOLUTIONS
Service Droit des Sociétés
4 rue de l'Aéronautique
44340 BOUGUENAIS

MAHE MICKAEL Société à responsabilité limitée au capital de 54 000 euros
Siège social : 21 Rue de Ménac 44720 ST JOACHIM 495 052 912 RCS ST NAZAIRE. Aux termes d'une délibération en date du 09/05/2023, l'associée unique a pris acte de la démission de Madame Maryline MAHE et de Monsieur Michaël MAHE de leurs fonctions de cogérants à compter de ce jour, et a décidé de nommer en qualité de gérant Monsieur Ronan CHESNEL, demeurant Z.A Aignac 44720 ST JOACHIM, pour une durée illimitée à compter de ce jour. Pour avis La Gérance

L23IJ08679

one ace
AUDIT CONSEIL EXPERTISE
3 Impasse des Tourmalines
44300 NANTES

BORDET/HERAULT SERVICES SARL
SARL transformée en SAS
Au capital de 3 000 €
Siège social : 4 RUE THOMAS EDISON
PARC D'ACTIVITES DE TOURNEBRIDE
44118 LA CHEVROLIERE
810 184 689 RCS NANTES

AVIS DE TRANSFORMATION

Par PV d'AGE du 15/06/2023, les associés ont décidé de transformer la société en société par actions simplifiée, ont nommé Président pour une durée indéterminée la société BORDET HERAULT ELAGAGE, société SARL au capital de 15 000 €, ayant son siège social 4 RUE THOMAS EDISONPARC D'ACTIVITES DE TOURNEBRIDE44118 LA CHEVROLIERE, immatriculée 509 838 314 R.C.S. Nantes.

Le capital, la durée, le siège social et l'objet social sont restés inchangés. La dénomination de la société devient BORDET/HERAULT SERVICES. Mention sera faite au RCS : NANTES. Pour avis

L23IJ09250

one ace
AUDIT CONSEIL EXPERTISE
3 Impasse des Tourmalines
44300 NANTES

Fenêtres sur cours
Société civile
au capital de 650 euros
Siège social : 5 rue du Clos Toreau
44230 ST SEBASTIEN SUR LOIRE
442 255 311 RCS NANTES

AVIS DE TRANSFERT DE SIEGE

Aux termes d'une délibération en date du 01/01/2023, l'Assemblée Générale Extraordinaire a décidé de transférer le siège social du 5 rue du Clos Toreau, 44230 ST SEBASTIEN SUR LOIRE au 19 rue du Lieutenant Augé 44230 ST SEBASTIEN SUR LOIRE à compter du 01/01/2023, et de modifier en conséquence l'article 5 des statuts.

Modification sera faite au Greffe du Tribunal de commerce de Nantes.

L23IJ09260

AGORA
EXPERTS

TRUCAL
Société à responsabilité limitée
au capital de 1 524,49 euros
Siège social : 3 Rue du Finistère
44240 LA CHAPELLE-SUR-ERDRE
378 189 716 RCS NANTES

AVIS DE TRANSFERT DE SIEGE SOCIAL

Le 1^{er} avril 2023, la gérance de la société à responsabilité limitée TRUCAL a décidé de transférer le siège social du 3 Rue du Finistère, 44240 LA CHAPELLE-SUR-ERDRE au La Ceriseraie 44850 SAINT MARS DU DESERT à compter de ce jour, et de modifier en conséquence l'article 4 des statuts.

Pour avis - La Gérance

L23IJ09754

EFI SCIENCES
ENSEMBLE ET GOUVERNER LES MOYENS

MANILOR

SASU au capital de 5 000 €
Siège social : 4 Impasse des Sureauux,
44700 ORVAULT
RCS de NANTES n°904 082 336

AVIS DE POURSUITE D'ACTIVITE

En date du 15/06/2023, l'associé unique a décidé qu'il n'y avait pas lieu à dissolution de la société bien que les capitaux propres soient inférieurs à la moitié du capital social.

Mention au RCS de NANTES

Pour avis
La Présidente

L23IJ09892

Par décisions du 01/06/2023, l'associé unique de la société FINANCIERE DU CLOS, SARL au capital de 216 200€, siège social 6 avenue Marcel Cerdan 44000 NANTES, 841 185 689 RCS NANTES, a décidé :

- d'étendre l'objet social aux activités de participation dans toutes sociétés par tous moyens ainsi que la gestion, administration et cession de ces participations ; exercice de mandats sociaux au sein des sociétés filiales ; acquisition et gestion de biens immobiliers.

- la transformation de la SAS à compter du même jour, sans création d'un être moral nouveau et a adopté les statuts qui régiront la Société.

La dénomination de la Société, son siège, sa durée et les dates d'ouverture et de clôture de son exercice social demeurent inchangées.

Le capital social reste fixé à 216 200 euros.

Exercice du droit de vote : Tout associé peut participer aux décisions collectives sur justification de son identité et de l'inscription en compte de ses actions au jour de la décision collective.

Sous réserve des dispositions légales, chaque associé dispose d'autant de voix qu'il possède ou représente d'actions.

Transmission des actions : La cession des actions de l'associé unique est libre.

Agrément : Les cessions d'actions, à l'exception des cessions aux associés, sont soumises à l'agrément de la collectivité des associés

Sous sa forme SARL, la Société était gérée par M. David CAQUINEAU.

Sous sa nouvelle forme de SAS, la Société est dirigée par son Président, M. David CAQUINEAU demeurant 6 avenue Marcel Cerdan 44000 NANTES

Pour avis. La Gérance

L23IJ10311

**POUR RESTEZ INFORMÉ
SUR TOUTE L'ACTUALITÉ ÉCONOMIQUE**

ABONNEZ-VOUS!

Par AGE du 01/06/2023, les associés de la SARL CONVERSENS au capital 80 000€, siège social 4 rue Edith Piaf, Immeuble Asturia C 44800 SAINT-HERBLAIN, 524 106 036 RCS NANTES, statuant dans les conditions prévues par l'article L. 227-3 du Code de commerce, a décidé la transformation de la Société en société par actions simplifiée à compter du même jour, sans création d'un être moral nouveau et a adopté les statuts qui régiront la Société.

La dénomination de la Société, son objet, son siège, sa durée et les dates d'ouverture et de clôture de son exercice social demeurent inchangées.

Le capital social reste fixé à 80 000€.
ADMISSION AUX ASSEMBLÉES ET DROIT DE VOTE : Tout associé peut participer aux assemblées sur justification de son identité et de l'inscription en compte de ses actions.

Chaque associé a autant de voix qu'il possède ou représente d'actions.

TRANSMISSION DES ACTIONS : La cession d'actions, à l'exception de la cession aux associés, doit être autorisée par la Société.

Mme Marie-Françoise REDON et Mme Myriam SEROUX, gérantes, ont cessé leurs fonctions du fait de la transformation de la Société.

Sous sa nouvelle forme de SAS, la Société est dirigée par :

PRESIDENTE DE LA SOCIÉTÉ : MO-SABRIQUE, SARL au capital de 897 750€, siège social 42 rue du Planty 44120 VERTOU, 921 923 017 RCS NANTES, représentée par Myriam SEROUX

DIRECTRICE GÉNÉRALE : Marie-Françoise REDON, demeurant 14 rue des Rochais 44120 VERTOU

Pour avis. La Présidente

L23IJ10369

Par décisions du 01/06/2023 du Comité de direction de la SAS SENSIPODE, capital 30 000€, siège social Halle 6 - Est - 40 rue de la Tour d'Auvergne, 44200 NANTES, 493 668 883 RCS NANTES, il résulte que :

La société SIGMA INFORMATIQUE, SAS au capital de 1 729 600 euros, siège social rue Newton 44240 LA CHAPELLE SUR ERDRE, 872 803 390, a été nommée à compter du 01/06/2023 en qualité de Présidente en remplacement de Vincent PUJOS, démissionnaire.

Vincent PUJOS, demeurant 27 rue du Bourg Roussel 53200 CHATEAU GONTIER a été nommé à compter du 01/06/2023 en qualité de Directeur Général en remplacement de Denis CHARRIER, démissionnaire.

POUR AVIS. Le Président

L23IJ10489



BDM Factory

Société par actions simplifiée en cours de transformation en société à responsabilité limitée

au capital de 1 000 euros
Siège social : 98 Quai de la Fosse
44100 NANTES
920 005 741 RCS NANTES

Par décision du 23/03/2023, l'associée unique a décidé la transformation de la Société en EURL à compter du 23/03/2023, sans création d'un être moral nouveau et a adopté le texte des statuts qui régiront désormais la Société. La dénomination de la Société, son siège, sa durée et les dates d'ouverture et de clôture de son exercice social demeurent inchangées. L'objet social a été modifié et est désormais : L'exercice de la profession d'expert-comptable dès son inscription au Tableau de l'Ordre des experts-comptables ; L'exercice de la profession de commissaire aux comptes, dès son inscription sur la liste des commissaires aux comptes. Le capital social reste fixé à la somme de 1 000 euros, divisé en 1 000 parts sociales d'1 euro chacune. Cette transformation rend nécessaire la publication des mentions suivantes : Sous sa forme de SAS, la Société était Présidée par : Madame Charlotte CRUVELLIER, demeurant 7 rue Beausoleil 44000 NANTES. Sous sa nouvelle forme d'EURL, la Société est gérée par Madame Charlotte CRUVELLIER, associée unique. POUR AVIS

L23IJ10490



CABINET EOLIS
Expert-comptable
14 Rue du Bignon
44840 LES SORINIÈRES

ROBELLES

Société à responsabilité limitée
au capital de 10 000 euros
Siège social :
100 rue du moulin des landes
44980 STE LUCE SUR LOIRE
834 275 612 RCS NANTES

MODIFICATION DE L'OBJET SOCIAL ET NOMINATION D'UNE COGERANTE

Aux termes de décisions en date du 2 juin 2023 l'associée unique a décidé de :

- Modifier l'objet social de la société qui devient l'acquisition de biens et / ou droits immobiliers, la revente de ces biens ou l'administration, la gestion, l'exploitation par bail, location ou autrement desdits biens et de tous autres immeubles bâtis dont elle pourrait devenir propriétaire ultérieurement, par voie d'acquisition, échange, apport ou autrement

- modifier en conséquence l'article 2 des statuts,

- nommer en qualité de cogérante de la société à compter du 2 juin 2023 Madame Claudie TROADEC demeurant 223 les Basloirs 44850 SAINT MARS DU DESERT.

Pour avis, la Gérance

L23IJ10798

FINANCIERE DU FERRET
SARL au capital de 894 250 €
Siège social : 13 Place Edouard Normand,
44000 NANTES
831 971 163 RCS NANTES

AVIS

Suivant décisions de l'associé unique en date du 30 mai 2023, il a été décidé de modifier l'objet social de la Société de la manière suivante :

La Société a pour objet en France et à l'étranger, directement ou indirectement :

- L'achat, la vente, la prise à bail, la location, la gérance, la participation directe ou indirecte par tous moyens ou sous quelque forme que ce soit, à toutes entreprises et à toutes sociétés créées ou à créer ;

- et plus généralement toutes opérations industrielles, commerciales, financières, mobilières ou immobilières pouvant se rattacher directement ou indirectement à l'objet social ci-dessus spécifié ou à tout autre objet similaire ou connexe.

- La participation de la société, par tous moyens, à toutes entreprises ou sociétés créées ou à créer, pouvant se rattacher à l'objet social, notamment par voie de création de sociétés nouvelles, d'apport, commandite, souscription ou rachat de titres ou droits sociaux, fusion, alliance ou association en participation ou groupement d'intérêt économique ou de location gérance.

L23IJ10874

FINATLANTIC
SARL au capital de 5 000 euros
Siège social : 23 rue Henri Jullin, 44300 NANTES
819 055 849 RCS NANTES

AVIS

Suivant décisions de l'associé unique en date du 30 mai 2023, il a été décidé de modifier l'objet social de la Société de la manière suivante :

« La Société a pour objet, tant en France qu'à l'étranger :

- la prise de participation, par tous moyens, directement ou indirectement, notamment par voie d'apport, d'achat, de souscription de titres, droits sociaux ou valeurs mobilières, ou autrement dans toute société, quels qu'en soient la forme et l'objet, ainsi que la gestion et la disposition de ces participations ;

- la gestion et l'administration des sociétés ou entreprises dont les titres sont ou seront détenus par la société, notamment l'assistance de ces sociétés ou entreprises par la fourniture de services de toutes natures ;

- l'acquisition, l'administration et la location de biens immobiliers, promotion immobilière, achat et mise en valeur de biens immobiliers en vue de leur revente, montage et gestion d'opérations immobilières «.

L23IJ10884



SCI MOBRO
Société civile immobilière au capital de 152 449,02 euros
Siège social : ZA LA LOUEEE
44115 HAUTE-GOULAINNE
342 815 958 RCS NANTES

AVIS DE NOMINATION D'UN COGERANT

En date du 02 mai 2023, les associés ont nommé en qualité de cogérant Monsieur Jeanick BROSSIER, demeurant 11 Rue Jean Mermoz 44115 HAUTE-GOULAINNE, pour une durée illimitée à compter de ce jour.

Modification sera faite au Greffe du Tribunal de commerce de NANTES.

Pour avis
La Gérance

L23IJ10955



C.B. EXPANSION
Société à responsabilité limitée
au capital de 7 750 000 euros
Siège social : 7 rue du Château
44210 PORNIC
423 676 139 RCS SAINT-NAZAIRE

Aux termes de l'AGO du 01/06/2023, il a été pris acte de la fusion-absorption de la société DERVILLE AUDIT, Commissaire aux Comptes titulaire par la société FITECO et du transfert de son mandat de Commissaire aux Comptes titulaire au profit de la société FITECO, domiciliée Parc Technopole, Rue Albert Einstein, 53810 CHANGE et en conséquence de la nomination de cette dernière en remplacement, en qualité de Commissaire aux Comptes titulaire pour la durée restant à courir du mandat de la société DERVILLE AUDIT, soit pour une durée venant à expiration à l'issue de l'assemblée appelée à statuer sur les comptes de l'exercice clos le 31 décembre 2024. Les conditions n'étant pas réunies, il n'est pas procédé à la désignation d'un nouveau Commissaire aux Comptes suppléant.

Mention sera faite au RCS de SAINT NAZAIRE

L23IJ10959

In Extenso

Experts-Comptables

CHALLANS

PICOT-BEGO PEINTURE
SAS au capital de 90 000 euros
Siège social : Avenue des Frères Lumières,
Parc d'Activités de La Guerche
44250 ST BREVIN LES PINS
493 408 231 RCS ST-NAZAIRE

TRANSFERT DE SIEGE SOCIAL

Aux termes et à compter de décisions du 22/05/2023, l'associée unique a décidé de transférer le siège au 1 Rue des Bourrelriers, ZAC de la Princetière 44730 ST MICHEL-CHEF-CHEF, et de modifier l'article 4 des statuts.

L23IJ10961



Cabinet LE GALL
Droit des sociétés
commerciales et professionnelles
- fusions et acquisitions
4 rue Dugommier - 44000 NANTES

SPARKLIN

Société par Actions Simplifiée
au capital de 484.750 €
Siège social : 4 rue de la Cornouaille
44300 NANTES
894 896 448 RCS NANTES

AVIS DE PUBLICITE

La collectivité des associés a décidé, le 3 février 2023 d'augmenter le capital social d'une somme de 414.750 € en numéraire. Par PV du 9 mars 2023, le Président a constaté la réalisation définitive de ladite augmentation de capital et a pris acte que le capital social était désormais fixé à un montant de 484.750 €. Les articles 6 « APPORTS » et 7 « CAPITAL SOCIAL » des statuts ont été modifiés en conséquence.

L23IJ10966

In Extenso

Experts-Comptables

CHALLANS

THOMAZEAU
SARL au capital de 10 000 euros
Siège social : 33 Rue des Papillons
85300 CHALLANS
888 790 177 RCS LA ROCHE SUR YON

TRANSFERT DE SIEGE

Aux termes et à compter des décisions du 22/05/2023, l'associée unique a décidé de transférer le siège au 1 Rue des Bourrelriers, ZAC de la Princetière 44730 ST MICHEL-CHEF-CHEF, et de modifier l'article 4 des statuts.

La Société, immatriculée au RCS de LA ROCHE SUR YON sous le numéro 888 790 177 fera l'objet d'une nouvelle immatriculation auprès du RCS de ST-NAZAIRE. Gérance : Mme Virginie THOMAZEAU, demeurant 33 Rue des Papillons 85300 CHALLANS.

L23IJ10971



RELECTURE CONTRÔLE CONFORMITÉ

DE TOUS LES AVIS



NOUVELLE
PLATEFORME DE SAISIE

In Extenso

Experts-Comptables

HAUTE-GOULAIN
PA de la Lande Saint Martin
44115 HAUTE-GOULAIN

LA BOULANGERIE DE LILI
SARL
en cours de transformation en SCI
10 000 euros
139 Rte de Vertou, 44200 NANTES
753 378 041 RCS NANTES

TRANSFORMATION ET AUTRES MODIFICATIONS

L'AGE du 14 juin 2023 modifié son objet social sa dénomination sociale et son transfert de siège social puis décidé à l'unanimité, conformément aux dispositions de l'article L. 223-43 du Code de commerce, la transformation de la Société en sci à compter du même jour sans création d'un être moral nouveau et a adopté le texte des statuts qui régiront désormais la Société.

Sa durée et les dates d'ouverture et de clôture de son exercice social demeurent inchangées.

Le capital social reste fixé à la somme de 10 000 euros, divisé en 1 000 parts sociales de 10 euros chacune.

Cette transformation rend nécessaire la publication des mentions suivantes

Objet
Ancienne mention Boulangerie-Pâtisserie, sandwicherie

Nouvelle mention l'acquisition, la réception comme apports, la construction, la réparation, l'entretien, la gestion, l'administration, la transformation, la prise à bail et la location, location meublée et, à titre occasionnel et non spéculatif, la vente de tous biens immobiliers bâtis ou non bâtis, l'emprunt de toutes sommes nécessaires à la réalisation des opérations ci-dessus, avec ou sans garantie hypothécaire

Dénomination
Modification de «LA BOULANGERIE DE LILI par Famille Mercier

Siège social
Transfert du siège social du 139 Rte de Vertou 44200 NANTES au 10 rue des Etangs -44650 LEGE

Aurélie MERCIER et Florent MERCIER gérants ont cessé leurs fonctions du fait de la transformation de la Société

Sous sa nouvelle forme la Société est gérée pour une durée illimitée par Aurélie MERCIER 10 rue des Etangs 44650 LEGE

Florent MERCIER 10 rue des Etangs 44650 LEGE

Pour avis
La Gérance

L23IJ10983

L'assemblée générale du 26 Mai 2023 de la société CIF SERVICES, SARL au capital de 769 920 €, ayant son siège social 10 rue de Bel Air - 44000 NANTES (RCS NANTES 397 486 937) a décidé la transformation de la Société en Société par Actions Simplifiée à compter du même jour. Il a été mis fin au mandat des gérants Mme Sylvie MEIGNEN et M. Yoann LE PROVOST. La société CIF DE NANTES, SACICAP, à capital variable, 10 rue de Bel Air, 44000 NANTES (n°397 486 937 RCS NANTES) a été nommée Présidente. Tout associé a le droit de participer aux assemblées quel que soit le nombre d'actions qu'il possède. Toute cession d'actions est soumise à l'agrément préalable de l'assemblée générale extraordinaire.

Aux termes du Conseil d'administration du 26 mai 2023 de la société CIF SERVICES Mme Sylvie MEIGNEN, 10 rue de Bel Air, 44000 Nantes a été nommée Directrice Générale.
POUR AVIS.

L23IJ10987

L'assemblée générale du 26 Mai 2023 de la société CIF PROMOTION, SA au capital de 3 345 840 €, ayant son siège social 10 rue de Bel Air - 44000 NANTES (RCS NANTES 394 357 438) a décidé la transformation de la Société en Société par Actions Simplifiée à compter du même jour. Il a été mis fin au mandat du Président, M. Jean-Marie JOYEUX et au mandat des administrateurs suivants Mme Jacqueline FEUILLET, M. Alain SIRE, Mme Françoise SAMSON, M. Jacques ROLLAND, M. Claude COUVERT et de CIF DE NANTES qui a été nommée Présidente.
Aux termes du Conseil d'administra-

tion du 26 mai 2023 de la société CIF PROMOTION Mme Sylvie MEIGNEN, 10 rue de Bel Air, 44000 Nantes a été nommée Directrice Générale.
POUR AVIS.

L23IJ11002



GIRARD ENCANNAGE
SAS au capital de 40 020 euros
Siège social : 7 rue de la Haute Galerie
44710 SAINT-LEGER-LES-VIGNES
894 522 077 RCS NANTES

L'AGO du 02/06/2023 a décidé de nommer en qualité de Président, la société GIRMAX, SARL au capital de 61000 €, dont le siège social est 5 ter rue de Nozine, 44710 PORT-SAINT-PERE, RCS 952 944 841 RCS NANTES en remplacement de M. Maxime GIRARD démissionnaire et de nommer en qualité de Directeur Général, la société CAN&LEON, SARL au capital de 61000 €, dont le siège social est 47 rue de la Vincendière, 44470 CARQUEFOU, RCS 952 968 592 RCS NANTES en remplacement de M. Axel GIRARD démissionnaire, et ce à/c du même jour.

L23IJ11018

In Extenso

Experts-Comptables

NANTES ERDRE

6 Rue Edouard Nignon
44372 NANTES

ECU

SARL transformée en SAS
Au capital de 5 000 euros
Siège social : Le Clos de l'Ecu
44430 LE LANDREAU
821 864 444 RCS NANTES

AVIS DE TRANSFORMATION

Aux termes de décisions constatées en date du 15/06/2023, l'associée unique a décidé la transformation de la Société en SAS à compter du même jour, sans création d'un être moral nouveau et a adopté le texte des statuts qui régiront désormais la Société. La dénomination de la Société, son objet, son siège, sa durée et les dates d'ouverture et de clôture de son exercice social demeurent inchangées. Le capital social reste fixé à la somme de 5 000 euros. ADMISSION AUX ASSEMBLÉES ET DROIT DE VOTE : Tout associé peut participer aux assemblées sur justification de son identité et de l'inscription en compte de ses actions. Chaque associé a autant de voix qu'il possède ou représente d'actions. TRANSMISSION DES ACTIONS : La cession des actions à un tiers ou à un associé est soumise à l'agrément préalable de la collectivité des associés. Sous sa forme à responsabilité limitée, la Société était gérée par Monsieur Frédéric NIGER. Sous sa nouvelle forme de SAS, la Société est dirigée par : PRESIDENT DE LA SOCIÉTÉ : SITAEL, SARL au capital de 460 000 euros, ayant son siège social Clos de l'Ecu 44430 LE LANDREAU, immatriculée sous le n° 485 238 679 RCS NANTES, représentée par M Frédéric NIGER : DIRECTEUR GÉNÉRAL : Frédéric NIGER demeurant 29, route de Clisson 44330 VALLET. Pour avis. La Gérance.

L23IJ11021

In Extenso

Experts-Comptables

NANTES ERDRE

6 Rue Edouard Nignon
44372 NANTES

RECREATION

Société à responsabilité limitée transformée en société par actions simplifiée

Au capital de 10 000 euros
Siège social : 14 rue des Chaupières -
44300 NANTES
505 071 241 RCS NANTES

Aux termes d'une délibération en date du 14/06/2023, l'AGE des associés, statuant dans les conditions prévues par

L23IJ11023

In Extenso

Experts-Comptables

SAINT-HERBLAIN

1 Rue Benjamin Franklin
44800 SAINT-HERBLAIN

BRETAGNE REALTY

Société par actions simplifiée au capital de 30 000 euros
Siège social : 4 place Aristide Briand,
44000 NANTES
821 591 955 RCS NANTES

Aux termes d'une délibération de l'AGO en date du 15/06/2023 il résulte que les mandats de la société AUDEX ATLANTIQUE, Commissaire aux Comptes titulaire, et de la société NEXAUDIT, Commissaire aux Comptes suppléante, sont arrivés à expiration et qu'il n'est pas désigné de Commissaire aux Comptes.
Pour avis

L23IJ11025



DÉLÉGATION DE PAIEMENT

In Extenso

Experts-Comptables

SAINT-HERBLAIN

1 Rue Benjamin Franklin
44800 SAINT-HERBLAIN

URBEN L'AGENCE

Société par actions simplifiée au capital de 7 500 euros

Siège social : 11 rue de Soweto - 44800 SAINT-HERBLAIN
917 629 214 RCS NANTES

AVIS DE MODIFICATIONS

Aux termes de décisions du 15 juin 2023 :

- l'associée unique a :
- pris acte de la démission des sociétés CBM INSULA et VIACLUB de leurs fonctions de Directeur Général et a décidé de ne pas pourvoir à leur remplacement.

- Décidé de remplacer à compter de ce jour, la dénomination sociale URBEN L'AGENCE par LIVING BY VICTORIA et de modifier en conséquence l'article 3 des statuts

- La Présidente a transféré le siège social au 4 rue Albert Londres 44300 NANTES à compter de ce jour et a modifié en conséquence l'article 4 des statuts.

La Présidente

L23IJ11029

L'assemblée générale du 7 juin 2023 de la société CIF COOPERATIVE, SCIC d'HLM à capital variable, 10 rue de Bel Air, 44000 Nantes, (n° 855 800 462 RCS Nantes) a constaté l'expiration du mandat d'Administrateur d'ALLIADE HABITAT et décidé de ne pas procéder à son renouvellement ni à son remplacement. POUR AVIS.

L23IJ11032

L'assemblée générale extraordinaire du 07 juin 2023 de la société BOIS FLEURI, SCCV, au capital de 1 000 € ayant son siège 231 bis route de Vertou 44200 NANTES (RCS NANTES 879644029) a décidé le transfert du siège social à VERTOU (44120), Bâtiment A, 27 Bis route du Mortier Vannerie, à compter du même jour. Les statuts ont été modifiés en conséquence. POUR AVIS.

L23IJ11037



LA TETE DANS LES ETOILES

SCI au capital de 500 €
Siège social : 7 Impasse Sophie Scholl
44340 BOUGUENAIS
RCS de NANTES n°891 549 107

Par décision prise à l'unanimité du 01/04/2023, les associés ont décidé du transfert du siège social au 5 Place Similien Guerin, 44620 LA MONTAGNE, à compter du 01/04/2023.

L23IJ11040

CAPEB SOLUTIONS

Service Droit des Sociétés
4 rue de l'Aéronautique
44340 BOUGUENAIS

GB ELECTRICITE Société à responsabilité limitée Au capital de 2 500 euros
Siège social : 6 La Pichefolerie 44270 MACHECOUL ST MEME 829 336 825 RCS NANTES-44200. Aux termes d'une décision en date du 15/06/2023, l'associé unique a décidé de transférer le siège social de 6 La Pichefolerie, 44270 MACHECOUL SAINT MEME au ZA des Ajoncs MACHECOUL SAINT MEME à compter du 15/06/2023, et de modifier en conséquence l'article 4 des statuts. Pour avis La Gérance

L23IJ11060

Restez maître de l'information :
ABONNEZ-VOUS!
1 an : 63 €

RASTAPOPOULOS
Société à responsabilité limitée
au capital de 235 000 euros
porté à 255 080 euros
Siège social : 2 rue d'Alger
44000 NANTES
830 643 516 RCS NANTES

AUGMENTATION DU CAPITAL SOCIAL

Il résulte du PV des décisions de l'associé unique en date du 02/06/2023 que le capital social a été augmenté de 20.080 € par voie d'apport en nature, ce qui entraîne la publication des mentions suivantes : Ancienne mention : Capital social : 235 000 €. Nouvelle mention : Capital social : 255 080 €. Pour avis. La Gérance

L23IJ11079

TRANSFERT DE SIÈGE SOCIAL

Dénomination : **FLEURY IMMO.**

Forme : SAS.

Capital social : 1000 euros.

Siège social : 17 Rue Racine

44000 Nantes.

790007157 RCS de Nantes

Aux termes d'une décision en date du 8 juin 2023, l'associé unique a décidé, à compter du 8 juin 2023, de transférer le siège social à Rue du Moulin de la Rousseillère - CP 4106, 44821 St Herblain. Il a été pris acte de la démission de la société PRIMALYS, Société par actions simplifiée au capital de 1 000 000 euros, 538 158 692 RCS NANTES, ayant son siège social 17 Rue Racine 44000 NANTES de ses fonctions de Présidente à compter du 8 juin 2023 ;

La société GROUPE EURIVIM, Société par actions simplifiée au capital de 4 000 000 euros, 753 050 855 RCS NANTES, ayant son siège social Rue du Moulin de la Rousseillère CP 4106 44821 SAINT HERBLAIN, a démissionné de ses fonctions de Directeur général à compter du 8 juin 2023 et a été nommé en qualité de Présidente à compter du 8 juin 2023 pour une durée indéterminée,

Mention sera portée au RCS de Nantes

L23IJ11084

In Extenso

Experts-Comptables

NANTES ERDRE

6 Rue Edouard Nignon
44372 NANTES

DU VAL D'ERDRE

SCI au capital de 10 000 euros
Siège social : Le Moulin des Places
44850 ST MARS DU DESERT
752 271 650 RCS NANTES

Aux termes d'une délibération en date du 14/06/2023, l'AGM a décidé d'étendre l'objet social à l'activité de « prise de participation par achat, souscription, apport, fusion ou autres opérations de toutes valeurs mobilières ou parts sociales, dans toutes entités juridiques avec ou sans personnalité morale, la gestion, l'administration et, à titre occasionnel, la vente de ces parts ou valeurs mobilières, l'emprunt de toutes sommes nécessaires à la réalisation des opérations ci-dessus, avec ou sans garantie, la direction, l'animation, le conseil et le contrôle d'activités de toutes personnes morales, » et de modifier en conséquence l'article 2 des statuts. Aux termes d'une délibération en date du 14/06/2023, l'AGM a décidé de nommer en qualité de cogérant : M. Julien AURAY, demeurant 8 La Rimbartière, ST-MARS-DU-DESERT (44850). Modification sera faite au GTC de NANTES. Pour avis. La Gérance

L23IJ11095

CHALLENGE

SAS unipersonnelle
au capital de 300.000 euros
Siège social : 27-29, rue des Poissonniers
92200 NEUILLY-SUR-SEINE
Transféré : rue Mickaël Faraday
Immeuble Atalante
44800 SAINT-HERBLAIN
388 988 446 R.C.S. NANTERRE
en cours de transfert R.C.S. NANTES

Suivant PV du 16/06/2023, l'associée unique a transféré le siège social rue Micaël Faraday - Immeuble Atalante 44800 SAINT-HERBLAIN à compter de la même date et modifié l'article 4 des statuts en conséquence. Personne ayant pouvoir d'engager la société : LIGA, SARL sise 39 rue de la Loire 44470 MAUVES-SUR-LOIRE, 798 457 412 RCS NANTES. RCS ancien siège : NANTERRE - RCS nouveau siège : NANTES. Mention sera faite aux RCS de NANTES.

L23IJ11116

REALITES BUILD TECH

Société par Actions Simplifiée
au capital de 910.000 euros
Siège social : 1 Impasse Claude Nougau
CS 10333
44803 SAINT HERBLAIN
Cedex 897 497 921 RCS NANTES

Par décisions de l'associé Unique du 05/06/2023, il a été :

- décidé de modifier la dénomination sociale qui devient : MAYERS avec effet rétroactif au 1^{er} juin 2023,

- pris acte de la démission de la société REALITES de son mandat de Président de la Société et décidé de nommer avec effet rétroactif au 1^{er} juin 2023 en qualité de Président Monsieur Bertrand FAVRE demeurant dans le cadre de ses fonctions au 1 Impasse Claude Nougau - CS 10333 - 44803 SAINT-HERBLAIN CEDEX,

- décidé de nommer avec effet rétroactif au 1^{er} juin 2023 en qualité de Directeur Général Monsieur Quentin GOUDET demeurant professionnellement au Lieu-dit La Janais - 35131 CHARTRES-DE-BRETAGNE,

- de procéder à une augmentation du capital d'un montant de 9.090.000 euros pour le porter de 910.000 euros à 10.000.000 d'euros par la création et l'émission de 909.000 actions nouvelles d'une valeur nominale de 10 euros chacune, entraînant les mentions suivantes :

Ancien capital social : 910.000 euros

Nouveau capital social : 10.000.000 euros.

Les statuts ont été modifiés en conséquence.

Mention au RCS de NANTES.

L23IJ11130

REALITES BUILD TECH ENVIRONNEMENT

Société A Responsabilité Limitée
au capital de 50.000 euros
Siège social : 1 Impasse Claude Nougau
CS 10333
44803 SAINT HERBLAIN CEDEX
892 448 226 RCS NANTES

Par décisions de l'Associé Unique du 31/05/2023, il a été décidé de modifier, à compter du 1^{er} juin 2023, la dénomination sociale de la manière suivante :

«Ancienne dénomination : REALITES BUILD TECH ENVIRONNEMENT

«Nouvelle dénomination : MAYERS ENVIRONNEMENT

L'article 3 des statuts a été modifié en conséquence.

Mention au RCS de NANTES.

L23IJ11131

PUBLICATION EN LIGNE

REALITES BUILD TECH INGENIERIE

Société par Actions Simplifiée
au capital de 100.000 euros
Siège social : 1 Impasse Claude Nougau
CS 10333
44803 SAINT HERBLAIN Cedex
754 014 777 RCS Nantes

Par décisions de l'Associé Unique du 05/06/2023, il a été décidé de modifier, avec effet rétroactif au 1^{er} juin 2023, la dénomination sociale de la manière suivante :

Ancienne dénomination : REALITES BUILD TECH INGENIERIE.

Nouvelle dénomination : MAYERS INGENIERIE.

L'article 2 des statuts a été modifié en conséquence.

Mention au RCS de NANTES.

L23IJ11132



COCKTAILS D'HADRIEN

Société à responsabilité limitée
au capital de 22 223 euros
porté à 919 943 euros
Siège social : 6 Allée du Mortier
44620 LA MONTAGNE
Transféré au 8 Avenue de la Libération
44620 LA MONTAGNE
821 010 170 RCS NANTES

Il résulte du procès-verbal de l'Assemblée Générale Extraordinaire des associés du 02 juin 2023 que :

- La dénomination sociale a été modifiée pour adopter « SODISUD.

- L'objet social a été étendu à

. l'acquisition, la gestion et la disposition de valeurs mobilières et tous droits sociaux ;

. la propriété, l'administration et l'exploitation de tous droits immobiliers.

. la réalisation de toutes prestations de services, notamment management, administratifs, juridiques, comptables, au profit de ses filiales ou sous-filiales ;

. l'exercice de tous mandats sociaux.

- Le capital social a été augmenté de 897 720 euros par voie d'apport en nature.

Ancienne mention : Le capital social est fixé à vingt-deux mille deux cent vingt-trois euros (22 223 euros)

Nouvelle mention : Le capital social est fixé à neuf cent dix-neuf mille deux cent quarante-trois euros (919 943 euros)

Les articles 2 ; 3 ; 7 et 8 des statuts ont été modifiés en conséquence.

Par décision de la gérance en date du 02 juin 2023, la siège social a été transféré du 6 Allée du Mortier - 44620 LA MONTAGNE au 8 Avenue de la Libération - 44620 LA MONTAGNE. L'article 4 des statuts a été modifié en conséquence.

Pour avis La Gérance

L23IJ11140



4, rue des Tuilleries - ZA de Vlais
44860 PONT-SAINT-MARTIN

AER'EAU CONTROL
Société à responsabilité limitée
transformée en société par actions
simplifiée

au capital de 200 000 euros
Siège social : 4 rue des Sarmants, 44830 BOUAYE
493 022 016 RCS NANTES

Aux termes d'une délibération en date du 01/06/2023, l'AGE, statuant dans les conditions prévues par l'article L. 227-3 du Code de commerce, a décidé la transformation de la Société en société par actions simplifiée à compter du même jour,

sans création d'un être moral nouveau et a adopté le texte des statuts qui régiront désormais la Société.

La dénomination de la Société, son objet, son siège, sa durée et les dates d'ouverture et de clôture de son exercice social demeurent inchangées.

Le capital social reste fixé à la somme de 200 000 euros.

Tout associé peut participer aux assemblées sur justification de son identité et de l'inscription en compte de ses actions. Chaque associé a autant de voix qu'il possède ou représente d'actions.

La cession d'actions, à l'exception de la cession aux associés, doit être autorisée par la Société.

M. Jérôme BARTOSIK et M. Pedro VOISINE, Gérants, ont cessé leurs fonctions du fait de la transformation de la Société.

Sous sa nouvelle forme de SAS, la Société est dirigée par :

- la société HOLDING PVH, SARL au capital de 450 000 €, dont le siège social est fixé 23 rue de la Corniche, 44700 ORVAULT, et qui est immatriculée sous le numéro 951 891 829 RCS NANTES, en qualité de Présidente suite à sa nomination en date du 01/06/2023 ;

- la société HHR, SARL au capital de 2 000 €, dont le siège social est fixé 28 rue des Roselières, 44220 COUÉRON, et qui est immatriculée sous le numéro 952 634 863 RCS NANTES, en qualité de Directrice Générale suite à sa nomination aux termes de l'AGO du 16/06/2023.

Pour avis, La Présidente.

L23IJ11152

In Extenso

Experts-Comptables

Mon Gourbi

Société à responsabilité limitée
Au capital de 5.000 euros
Siège social : 19 rue Aristide Briand
44350 GUERANDE
809 559 719 R.C.S. SAINT-NAZAIRE
Nouveau siège social : 243 rue du Veridet
- 44420 PIRIAC-SUR-MER

TRANSFERT DU SIEGE SOCIAL

Aux termes d'une AGE du 15 juin 2023, les associés ont décidé de transférer le siège social du « 19 rue Aristide Briand - 44350 GUERANDE » au « 243 rue du Veridet - 44420 PIRIAC-SUR-MER », à compter du 15 juin 2023, et de modifier en conséquence l'article 3 des statuts.

Pour avis,
La gérance

L23IJ11153

AVIS D'AUGMENTATION DE CAPITAL

ClubInside, Société par actions simplifiée au capital de 100 euros porté à 440 100 euros, Siège social : 11 impasse du Clos Bedoit 44450 ST JULIEN DE CONCELLES, 949 903 876 RCS NANTES. Aux termes du procès-verbal des décisions de l'associée unique du 23 mars 2023, du procès-verbal des décisions du Président du 30 avril 2023, du certificat de dépôt des fonds établi le 12 mai 2023 par la banque SOCIETE GENERALE et du procès-verbal des décisions du Président du 12 mai 2023 constatant la réalisation de l'augmentation de capital, il résulte que le capital social a été augmenté d'un montant de 440 000 euros par émission de 4 400 actions nouvelles de numéraire, et porté à 440 100 euros. En conséquence, les articles 6 et 7 des statuts ont été modifiés. POUR AVIS, Le Président

L23IJ11159



RÉGIE SUR TOUTE LA FRANCE



MODIFICATION

Suivant délibération de l'assemblée générale extraordinaire du 19 juin 2023, les associés de la société **ROCHER OCEAN**, société à responsabilité limitée au capital de 1000 euros, dont le siège social est situé 6 bis rue de la Pierre Anne 44340 BOUGUENAIS, immatriculée sous le numéro 819 339 128 RCS NANTES, statuant dans le cadre des dispositions de l'article L.223-42 du code de commerce, ont décidé de la poursuite de l'activité sociale. Le dépôt légal sera effectué au Greffe du Tribunal de Commerce de NANTES Pour avis le représentant légal.

L23IJ11162

In Extenso

Experts-Comptables

SAINT-HERBLAIN

1 Rue Benjamin Franklin
44800 SAINT-HERBLAIN

SOCIETE CIVILE DE MOYENS DES DOCTEURS PIERRE-YVES SANTIAGO ET HELENE BRESSON-DUMONT
Société civile de moyens
au capital de 304,90 euros
Siège social : 8 rue Camille Flammarion
44000 NANTES
413 506 692 RCS NANTES

Lors des décisions de l'associée unique du 29/06/2018, les fonctions de gérance de la SELARL DR HELENE BRESSON-DUMONT ont pris fin à cette date.

L23IJ11167

In Extenso

Experts-Comptables

SAINT-HERBLAIN

1 Rue Benjamin Franklin
44800 SAINT-HERBLAIN

CLOTILDE IMMOBILIER
Société à responsabilité limitée au capital de 2 500 euros
Siège social : 5B, rue Maurice Duval -
44000 NANTES
892 375 585 RCS NANTES

TRANSFERT DU SIEGE SOCIAL

Par décision du 15/06/2023, l'associée unique a transféré le siège social au 11, rue de Lorraine - 44000 NANTES à compter du 15/06/2023, et de modifier en conséquence l'article 4 des statuts.

LA GERANCE

L23IJ11247

AVIS DE TRANSFERT DE SIEGE

SARL PERRIN SERVICES 2, Société à responsabilité limitée au capital de 2 000 euros, Siège social : 51 rue des Chalâtres 44000 NANTES, 829 793 009 RCS NANTES. Aux termes d'une décision en date du 15 juin 2023, l'associée unique a décidé de transférer le siège social au 9 rue Jeanne d'Arc 44000 NANTES à compter du 15 juillet 2023, et de modifier en conséquence l'article 4 des statuts. Pour avis, La Gérance

L23IJ11279

L'assemblée générale de décision ordinaire unanime des associés du 17/11/2022, a décidé de modifier la dénomination sociale de la société AM ASSOCIES, SELARL au capital de 80.003 euros, dont le siège social est à SAINT HERBLAIN (44800) 123 Route de Vannes, RCS NANTES 792 816 506, qui devient à compter de cette date : AM Notaires as-

sociés. L'article 3 des statuts a été modifié en conséquence.

L23IJ11282

SCI BILLARDIERE 14

Société civile immobilière
au capital de 64 000 euros
RCS Nantes N° 422 513 663

TRANSFERT DE SIEGE

Suivant délibération de l'assemblée générale extraordinaire en date du 5 juin 2023, les associés ont décidé de transférer le siège social à compter du 5 juin 2023. En conséquence, les statuts ont été modifiés comme suit :

Ancienne mention : le siège social est fixé 1 allée Jean Bart 44000 NANTES.

Nouvelle mention : le siège social est fixé au 14 rue du Commun, La Billardière 44120 VERTOU.

Gérante : Mme MARTIN-BOUYER, 65 avenue Camus 44000 NANTES.

Mention sera faite au RCS de Nantes.
L23IJ11287



SAS JAUMOUILLE

SAS au capital de 20 000 euros
Siège social : 8 rue du Bois Simon
Parc d'Activité de la Basse Poterie
44690 CHATEAU-THEBAUD
399 875 293 RCS NANTES

Par DAU du 13/06/2023, l'associée unique a décidé a/c du même jour, d'étendre l'objet social aux activités suivantes : travaux de couverture, de toiture en tous matériaux, de zinguerie, de charpente non assemblée, d'isolation, d'étanchéité, ainsi que la mise en place des éléments d'évacuation des eaux de pluie, tous travaux de second oeuvre et installation de panneaux solaires et modifié l'article 2 des statuts en conséquence. Le reste est sans changement. Modification au RCS de NANTES

L23IJ11305

ADN CORP

Société à responsabilité limitée
au capital de 376.500 euros
Siège social : NANTES (44300)
14, rue du Moulin de la Garde
R.C.S. NANTES 948 980 438

AUGMENTATION DE CAPITAL

Il résulte des décisions de l'associée unique en date du 12 juin 2023 que le capital social a été augmenté de 375.000 euros pour être porté de 1.500 euros à 376.500 euros par voie d'apports en nature et émission d'actions nouvelles. Les articles 6 et 7 des statuts ont été modifiés en conséquence. Mention sera faite au R.C.S. de NANTES.

L23IJ11311



UPSALA

Société à responsabilité limitée
au capital de 7 672 500 euros
Siège social : 13 rue Philippe de Broca
44100 NANTES
898 939 723 RCS NANTES

TRANSFERT DU SIEGE SOCIAL

Aux termes d'une décision en date du 13/03/2023, l'associée unique a décidé de transférer le siège social du 13 rue Philippe de Broca 44100 NANTES au 41 rue Mellier 44100 NANTES à compter de ce jour, et de modifier en conséquence l'article 4 des statuts. Pour avis. Le Gérant

L23IJ11322

Aux termes des décisions de l'associée unique de la société ENTREPRISE BRIANT, S.A.R.L. au capital de 200 000 €, ZAC de la Pentecôte, 20 rue Jean Rouxel, 44700 ORVAULT (RCS NANTES 434 972 162) du 16 juin 2023, il a été décidé la transformation de la Société en société par actions simplifiée. Il a été mis fin au mandat du gérant Monsieur Frédéric BRIANT, 27 rue des Dervallières, 44000 NANTES, la société B IMMO, SAS, capital 1 300 000 euros, 27 rue des Dervallières 44700 ORVAULT (n° 884 697 681 RCS NANTES) a été nommée Présidente, le tout à effet du 16 juin 2023 La cession des actions de l'associé unique est libre, en cas de pluralité d'associés, toute cession est soumise à agrément. Tout associé a le droit de participer aux assemblées quel que soit le nombre d'actions qu'il possède. POUR AVIS

L23IJ11331



ZYGISMA
SAS au capital de 750 000 € porté à 3 534 634 €
Siège Social : 11 Avenue Melpomène
44470 CARQUEFOU
952 168 326 R.C.S. NANTES
Par décisions de l'Associé Unique du 16/06/2023 :
le capital social a été augmenté de 2 784 634 € par voie d'apports en nature et en numéraire pour être porté de 750 000 € à 3 534 634 € par émission au pair de 2 784 634 actions ordinaires nouvelles de 1 € nominal. Les statuts ont été modifiés en conséquence ;
la SARL RSM OUEST au capital de 3 050 000 €, dont le siège social est situé 18 Avenue Jacques Cartier 44800 SAINT-HERBLAIN immatriculée sous le numéro 864 800 388 R.C.S. NANTES, a été nommée Commissaire aux comptes titulaire pour une durée de 6 exercices sociaux.

L23IJ11348

SOCIETE D'ECONOMIE MIXTE DES TRANSPORTS EN COMMUN DE L'AGGLOMERATION NANTAISE - SEMITAN

Société d'économie mixte
au capital de 600.000 euros
Siège social à Nantes, 3 rue Bellier
RCS Nantes 314 684 960

Aux termes d'une délibération en date du 22 juin 2022, l'Assemblée Générale Ordinaire a nommé l'Association Consommation Logement et cadre de Vie (C.L.C.V.), 5 boulevard Vincent Gâche 44200 Nantes, en qualité d'administrateur de la Société, représentée par Monsieur Philippe FOUCHER, demeurant 5 rue de Falaise 44800 Saint-Herblain, en remplacement de l'Association Nantaise Déplacements Environnement (ANDE), pour une durée de 1 an.

Cette même assemblée, conformément à ses statuts, a décidé de renouveler le mandat des administrateurs suivants :

- La Caisse d'Epargne Bretagne Pays de Loire,
- La Chambre de Commerce et d'Industrie de Nantes Saint-Nazaire,
- TRANSDEV,

pour une durée de six ans, soit jusqu'à l'issue de l'Assemblée Générale statuant sur les comptes clos le 31 décembre 2028.

L23IJ11350



WWW.ANNONCELEALE.
INFORMATEURJUDICIAIRE.FR

SCI ZIDORE
Société civile immobilière
au capital de 1 000 euros
Ancien siège social : 28 Place Viarme -
44000 NANTES
Nouveau siège social : Boulevard Helensburgh, Les Champs Proust, Z.A.E. Talencia 2 - 79100 THOUARS
841 070 899 RCS NANTES
En cours de transfert au RCS de NIORT

TRANSFERT DE SIEGE SOCIAL

Le 16 juin 2023, la collectivité des associés a décidé de transférer le siège social du 28 Place Viarme, 44000 NANTES au Boulevard Helensburgh, Les Champs Proust, Z.A.E. Talencia 2, 79100 THOUARS à compter du même jour, et de modifier en conséquence l'article 4 des statuts.

En conséquence, la Société fera l'objet d'une nouvelle immatriculation au RCS de NIORT.

Pour avis,
La Gérance

L23IJ11355



CIGETI
Société par actions simplifiée
au capital de 1 200 euros
Siège social : 129 rue Robert Schuman
44800 SAINT HERBLAIN
831 343 991 RCS NANTES
Suite à l'AGE du 01/04/2023, le siège social a été transféré au 3 impasse du Bélem, 44100 NANTES à compter de cette date. L'article 4 des statuts a été modifié en conséquence.
Mention sera faite au RCS de NANTES
Pour avis

L23IJ11356

ALLOBETON.COM
SAS au capital de 65.000 €
porté à 73.825 €
Siège social : 24, mail Pablo Picasso -
44000 NANTES
814 572 103 RCS Nantes

AVIS

Du procès-verbal des décisions du Président en date du 20 juin 2023, il résulte que le capital social de la Société a été augmenté d'un montant de 8.825 € et porté de 65.000 € à 73.825 €.

L23IJ11358



GMV Notaires
Notaires Associés NANTES
41 rue Jeanne d'Arc. 44000 NANTES

PHOENIX 2
SCI au capital de 1000 Euros
siège social : 27bis, rue Gabriel Gouby
44000 Nantes
RCS NANTES 513 346 239

TRANSFERT DE SIEGE

Par décision de l'associé unique en date du 28/04/2023, il a été décidé de transférer le siège social du 27bis, rue Gabriel Gouby 44000 Nantes au 500, impasse de Bussignat 87240 AMBAZAC à compter de ce jour, et de modifier en conséquence l'article 4 des statuts. La société sera radiée du RCS de NANTES pour inscription au RCS de Limoges.

L23IJ11359

SERVICE ANNONCES LÉGALES

TÉL. : 02 40 47 00 28

annonces-legalesinformatateurjudiciaire.fr



GMV Notaires

Notaires Associés NANTES
41 rue Jeanne d'Arc, 44000 NANTES

SCI PHOENIX
SCI au capital de 1500 €
siège social : 27bis, rue Gabriel Gouby
44200 Nantes
RCS NANTES 482 697 653

TRANSFERT DE SIEGE

Par décision de l'associé unique du 28/04/2023, il a été décidé de transférer le siège social du 27bis, rue Gabriel Gouby 44200 Nantes au 500, impasse de Bus-signet 87240 Ambazac à compter de ce jour, et de modifier en conséquence l'article 4 des statuts. La société sera radiée du RCS de Nantes pour inscription au RCS de Limoges.

Pour avis

L23IJ11362



KINE VERTOUI
SCM au capital de 2 400 €
Siège social: 2 rue du Bois Marteau
44120 VERTOUI
808 493 142 RCS NANTES

L'AGE du 19/06/2023 a décidé à c/ du même jour d'augmenter le capital social de 600 € par création de 60 nouvelles parts de 10 € chacune en le portant de 2 400 € à 3 000 €. Articles 6 et 7 des statuts modifiés en conséquence. Modifications au RCS de Nantes

L23IJ11363



L'ATELIER DES P'TITS SOINS

Société A Responsabilité Limitée
Au capital de 4.000 euros
Siège social : 40, rue Alexis Letourneau
44170 NOZAY
830 595 195 RCS NANTES

MODIFICATION DE LA GERANCE

Aux termes de décisions unanimes d'Associées signées électroniquement en date du 19/06/2023 il a été pris acte de la démission de Mme Roxane GAUDIN de son mandat de Gérante à compter du 30/06/2023 minuit heure française et décidé de nommer en remplacement sans limitation de durée à compter du 1/07/2023 à la 1^{ère} heure Mme Jennifer COTTINEAU demeurant 2, rue des Hauts Bois 44530 SAINT-GILDAS-DES-BOIS.

Absence de mise à jour statutaire corrélatrice.

Pour avis, la Gérance

L23IJ11366



SCI MALAXE
SCI au capital de 1 000 €
Siège social: 2 rue du Bois Marteau
44120 VERTOUI
880 969 969 RCS NANTES

L'AGE du 19/06/2023 a décidé à c/ du même jour d'augmenter le capital social de 250 € par création de 250 nouvelles parts de 1 € chacune en le portant de 1.000 € à 1.250 €. Articles 6 et 7 des statuts modifiés en conséquence. Modifications au RCS de Nantes.

L23IJ11367



CAP 294
Société par actions simplifiée
au capital de 2 000 euros
Siège social : 129 rue Robert Schuman
44800 SAINT HERBLAIN
815 404 694 RCS NANTES
Suite à l'AGE en date du 01/04/2023, le siège social a été transféré au 3 impasse du Bélem, 44100 NANTES à compter de cette date. L'article 4 des statuts a été modifié en conséquence.
Mention sera faite au RCS de NANTES
Pour avis

L23IJ11370



SKYWAY EVOLUTION
SAS au capital de 5 000 €
Siège social: 42 rue de la Noë Cottée
44230 SAINT-SEBASTIEN-SUR-LOIRE
824 967 731 RCS NANTES

Par DJA du 15/06/2023, les associés ont décidé de nommer en qualité de Président, la société ASC GROUP, SARL dont le siège social est fixé 42 rue de la Noë Cottée, 44230 STSEBASTIEN S/ LOIRE, RCS 953 088 895 RCS NANTES, en remplacement de M. Cyril GAUTHIER démissionnaire et ce c/ du même jour.

L23IJ11385

La société LA LOUPE IMMO, société par actions simplifiée au capital de 60 000 euros, dont le siège social se situe au 15 boulevard de la prairie au duc à Nantes (44), immatriculée au RCS de Nantes sous le numéro 881 825 459.

En date du 27/04/2023, l'AGE a décidé de :

- augmenter le capital social de la société de 7 000 euros, le portant ainsi à 67 000 euros ;

- nommer en qualité de Président M. Luc PIGNARD en remplacement de M. Olivier JEHANNET.

Mention au RCS de Nantes.

L23IJ11391

MILESTONES
SARL au capital de 10 000 €
Siège social : 7 rue Amiral du Chaffaut
44100 NANTES
837 580 596 RCS NANTES
Par AGE du 29/05/2023 : Transformation de la société en SAS à compter du même jour, sans création d'une être moral nouveau et adoption du texte des statuts qui régiront désormais la société dont la durée, le montant du capital (qui sera désormais divisé en actions), l'objet, le siège social et les dates d'ouverture et de clôture d'exercice social demeurent inchangés.

Tout associé peut participer aux assemblées sur justification de son identité et de l'inscription en compte de ses actions.

La cession d'actions, à l'exception de la cession aux associés, doit être autorisée par la société.

M. Julien DUVAL, demeurant 136 rue de Picpus 75012 PARIS, gérant de la SARL, devient Président de la société sous sa nouvelle forme de SAS

M. Antoine CALLOT, demeurant 7 rue Amiral du Chaffaut 44100 NANTES, gérant de la SARL, devient Directeur Général de la société sous sa nouvelle forme de SAS

Dépôt des statuts mis à jour au RCS de NANTES

L23IJ11396

SERVICE ABONNEMENT

TÉL : 02 40 47 00 28

abonnement@informateurjudiciaire.fr



Conseil Assistance Défense - CAD
SELARL au capital de 40.080 euros
Siège social : 7 rue Maurice Sibille -
Nantes
501 599 070 RCS Nantes

AVIS

Aux termes de l'acte constatant les décisions unanimes des associés du 18 avril 2023, il résulte que :

Le siège social a été transféré du 15 rue Crébillon 44000 Nantes au 7 rue Maurice Sibille 44000 Nantes, à compter du même jour. L'article 4 « Siège social » des statuts a été modifié en conséquence.

Mme Elise Maltête, demeurant 3 rue Dobre à Nantes (44), a été nommée en qualité de cogérante, à compter de ladite date et pour une durée indéterminée.

Mention sera faite au RCS de Nantes.

L23IJ11404

CODE LUTIN

SASPO au capital variable de 8250 €
Siège social : 12 Avenue Jules Verne
44230 SAINT-SEBASTIEN-SUR-LOIRE
442 116 703 RCS Nantes

AVIS

Aux termes du comité de direction en date du 16 juin 2023, M Julien RUCHAUD demeurant, 5, Impasse du Quenot 44700 ORVAULT est nommé Président en remplacement de Mme Cécilia BOSSARD demeurant, 9 rue Germaine Dulac 44830 BOUAYE.

Mention sera faite au RCS de Nantes.
L23IJ11409

In Extenso

Experts-Comptables

ANCENIS

540 Bd du Dr Moutel
CS 90144 - 44154
ANCENIS SAINT GÉREON Cedex

SANI-TOITURE

Société à Responsabilité Limitée
Au capital de 15 244,90 Euros
Siège social : La Bossardière Le Landreau
44430 LOIRE DIVATTE
331 055 798 RCS NANTES

AVIS DE PUBLICITE

Par délibération en date du 20 juin 2023, l'Assemblée Générale a décidé de nommer Monsieur Laurent GIRARD, demeurant au 612 Rue Saint-Michel LA ROCHE BLANCHE (44522) en qualité de Gérant de la société, pour une durée illimitée, à compter du 20 juin 2023. Les statuts ont été refondus en conséquence.

Pour avis, la Gérance.

L23IJ11421

EXPAN U OUEST

Société Anonyme Coopérative
de commerçants détaillants
à Capital Variable
Place des Pléiades
ZI Belle Etoile Antarès
44470 CARQUEFOU
431 331 727 RCS NANTES

L'Assemblée Générale Ordinaire du 20 juin 2023 a :

- ratifié la cooptation en qualité d'Administrateur de la Coopérative de Monsieur Gaétan CHAUVIRE, jusqu'à l'Assemblée Générale statuant sur les comptes de l'exercice clos le 31 décembre 2027,

- pris acte de l'échéance du mandat d'administrateur de la Coopérative de Monsieur Franck GOUSSET,

- renouvelé le mandat d'Administrateur de la Coopérative de Monsieur Stéphane BOURREAU pour une durée de six ans,

- renouvelé le mandat d'Administrateur de la Coopérative de Monsieur Bertrand

LE CORNEC pour une durée de six ans,

- renouvelé le mandat d'Administrateur de la Coopérative de Monsieur Stéphane GUILLOU pour une durée de six ans,

- renouvelé le mandat d'Administrateur de la Coopérative de Monsieur Thierry PAYET pour une durée de six ans,

- nommé en qualité d'Administrateurs de la Coopérative pour une durée de six ans :

- Monsieur Arnaud PORCHER, domicilié 22 Mons - 35170 BRUZ

- Monsieur Alexandre TROADEC, domicilié 11 bis rue Georges Cadoudal - 56550 LOCOAL MENDON.

Droits de vote :

Conformément à l'article L.233-8 du Code de Commerce, la société informe ses actionnaires qu'au 20 juin 2023, date de l'Assemblée Générale Ordinaire, le nombre de droits de vote était de 316 pour 316 associés de la coopérative à cette même date.

Pour avis.

L23IJ11424

SYSTEME U OUEST

Société Anonyme Coopérative
de commerçants détaillants
à Capital Variable
Place des Pléiades
ZI Belle Etoile Antarès
44470 CARQUEFOU
867 800 427 RCS NANTES

L'Assemblée Générale Ordinaire du 20 juin 2023 a :

- pris acte de l'échéance du mandat d'administrateur de la Coopérative de Madame Véronique RAFFRAY,

- pris acte de l'échéance du mandat d'administrateur de la Coopérative de Monsieur Stéphane BESNARD,

- renouvelé le mandat d'Administrateur de la Coopérative de Monsieur Gaétan CHAUVIRE pour une durée de six ans,

- nommé en qualité d'Administrateurs de la Coopérative pour une durée de six ans :

- Madame Charlotte DEMARET, domiciliée 10 impasse des Camélias - 72240 CONLIE

- Monsieur Ollivier AUBERTIN, domicilié 10 impasse Anita Conti - 29120 COMBRIT

- Monsieur Jérôme BOURE, domicilié 33 avenue des Hauts de Basse Goulaine - 44115 BASSE GOULAIN.

Droits de vote :

Conformément à l'article L.233-8 du Code de Commerce, la société informe ses actionnaires qu'au 20 juin 2023, date de l'Assemblée Générale Ordinaire, le nombre de droits de vote était de 350 pour 350 associés de la coopérative à cette même date.

Pour avis.

L23IJ11425

VITANOVA

SCI au capital de 1 000 €
Siège social : 140 rue Jean Gutenberg
44600 SAINT NAZAIRE
RCS de SAINT-NAZAIRE n°523 510 774

L'AGE du 15/03/2023 a décidé le transfert du siège social au 3 boulevard de la Renaissance, 44600 SAINT NAZAIRE à compter du 15/03/2023.

L23IJ11429



Le site d'emploi 100% dédié
aux cabinets d'expertise comptable

RECRUTEZ
EN RÉVÉLANT VOTRE
ATTRACTIVITÉ

Rendez-vous sur lamacompta.co



OFFICE NOTARIAL
Maîtres Joël PENET,
Fanny NEVEU-BOURDEAU,
Clément CHEVALIER
Notaires Associés
2 rue d'Ancein
44390 NORT-SUR-ERDRE

AUGMENTATION DE CAPITAL SOCIAL

Aux termes d'un acte reçu par Maître Clément CHEVALIER, notaire à NORT SUR ERDRE (44390), le 20 juin 2023 en cours de publication au SPF de NANTES 2, les associés de la société dénommée **DU TEMPS LIBRE**, société civile immobilière au capital de 1.000,00 € ayant son siège social à HERIC (44810), Sainte Anne, identifiée sous le numéro SIREN 950735837 RCS NANTES, ont décidé de procéder à l'augmentation de capital social de ladite société par l'apport d'un bien immobilier, sis sur la commune de HERIC (44810) La Verrerie, cadastré XE numéros 24, 56 et 70, d'une contenance totale de 5ha78a85ca, pour une valeur nette de 263.340,00 €.

Le capital social de ladite société se trouve porté à 264.340,00 €, par la création de 26.334 nouvelles parts.

Les statuts ont été modifiés en conséquence.

Pour avis, Maître Clément CHEVALIER.
L23J11442

DISSOLUTIONS

In Extenso

Experts-Comptables

ANCENIS

540 Bd du Dr Moutel
CS 90144 - 44154
ANCENIS SAINT GÉREON Cedex

TRANSPORT B.G EXPRESS
Société à Responsabilité Limitée
à Associé Unique
au capital de 7 622,45 euros
Siège social :

285 Rue du Moulin Grimerault Anetz
44150 VAIR-SUR-LOIRE
390 976 561 RCS NANTES

AVIS DE DISSOLUTION

Suivant décisions en date du 31 mai 2023, l'Associé Unique a décidé la dissolution anticipée de la Société à compter du 31 mai 2023, et sa mise en liquidation amiable sous le régime conventionnel. Monsieur Stéphane BARRAUD demeurant au 285 Rue du Moulin Grimerault ANETZ VAIR SUR LOIRE (44150), Associé Unique, exercera les fonctions de Liquidateur pour réaliser les opérations de liquidation et parvenir à la clôture de celle-ci. Le siège de la liquidation est fixé au 285 Rue du Moulin Grimerault ANETZ VAIR SUR LOIRE (44150). C'est à cette adresse que la correspondance devra être envoyée et que les actes et documents concernant la liquidation devront être notifiés. Les actes et pièces relatifs à la liquidation seront déposés au Greffe du Tribunal de Commerce de Nantes, en annexe au Registre du Commerce et des Sociétés. Pour avis, Le Liquidateur.
L23J10967

In Extenso

Experts-Comptables

SAINT-HERBLAIN

1 Rue Benjamin Franklin
44800 SAINT-HERBLAIN

SCCV PLACE DU SQUARE

Société civile de construction vente en liquidation au capital de 1 000 euros
Siège social et de liquidation : 149 boulevard des Poilus - 44300 NANTES

vard des Poilus - 44300 NANTES
890 962 954 RCS NANTES

AVIS DE DISSOLUTION

L'AGE réunie le 16/06/2023 a décidé la dissolution anticipée de la Société à compter de cette même date et sa mise en liquidation amiable sous le régime conventionnel dans les conditions prévues par les statuts et les délibérations de ladite assemblée.

Elle a nommé comme liquidateur Monsieur Alexandre ROCHEREAU, demeurant 149 boulevard des Poilus - 44300 NANTES, pour toute la durée de la liquidation, avec les pouvoirs les plus étendus tels que déterminés par la loi et les statuts pour procéder aux opérations de liquidation, réaliser l'actif, acquitter le passif, et l'a autorisé à continuer les affaires en cours et à en engager de nouvelles pour les besoins de la liquidation.

Le siège de la liquidation est fixé 149 boulevard des Poilus - 44300 NANTES. C'est à cette adresse que la correspondance devra être envoyée et que les actes et documents concernant la liquidation devront être notifiés.

Les actes et pièces relatifs à la liquidation seront déposés au Greffe du Tribunal de Commerce de Nantes.

Le Liquidateur

L23J11155



Notaires Presqu'île



NOTAIRES PRESQU'ÎLE ASSOCIÉS
20 avenue Jean de Neyman, BP 227
44505 LA BAULE Cedex
TÉL : 02 40 11 25 25

SCI LE COIN DU BOIS

SCI au capital de 45 734,71 €
Siège social : 6 chemin de Barnabé
44420 LA TURBALLE
RCS de SAINT-NAZAIRE n°384 447 942

L'assemblée générale extraordinaire du 25/06/2023 a décidé la dissolution anticipée de la société à compter du 25/06/2023. Elle a nommé pour une durée illimitée en qualité de liquidateur Mme COSSADE Colette, demeurant 325, rue du Véridet, 44420 PIRIAC SUR MER et a fixé le siège de la liquidation chez le liquidateur.

C'est à cette adresse que la correspondance devra être envoyée et que les actes relatifs à la liquidation devront être notifiés.

Le dépôt des actes et des pièces relatifs à la liquidation sera effectué au greffe du Tribunal de Commerce de SAINT-NAZAIRE.

Pour avis
Le Notaire

L23J11160



BEAU FRAIS
Société à Responsabilité Limitée en liquidation

Au capital de 3 000 euros
Siège : 6 Bis rue de l'Aviation,
44340 BOUGUENAIS
Siège de liquidation :
6 Bis rue de l'Aviation
44340 BOUGUENAIS
912 091 170 RCS NANTES

AVIS DE DISSOLUTION

Le 1er Juin 2023 les associés ont décidé la dissolution anticipée de la Société à compter de ce jour et sa mise en liquidation amiable sous le régime conventionnel dans les conditions prévues par les statuts et les délibérations de ladite assemblée.

Elle a nommé comme liquidateur Monsieur Adalé MOUSSAOUI, demeurant 6 Bis rue de l'Aviation 44340 BOUGUENAIS, pour toute la durée de la liquidation, avec les pouvoirs les plus étendus

tels que déterminés par la loi et les statuts pour procéder aux opérations de liquidation, réaliser l'actif, acquitter le passif, et l'a autorisé à continuer les affaires en cours et à en engager de nouvelles pour les besoins de la liquidation.

Le siège de la liquidation est fixé 6 Bis rue de l'Aviation 44340 BOUGUENAIS. C'est à cette adresse que la correspondance devra être envoyée et que les actes et documents concernant la liquidation devront être notifiés.

Les actes et pièces relatifs à la liquidation seront déposés au Greffe du Tribunal de Commerce de NANTES, en annexe au Registre du Commerce et des Sociétés.

Pour avis

Le Liquidateur

L23J11285

CLÔTURES



3 rue Piron - 44000 NANTES
office.44018@notaires.fr

LOREMA

SCI en liquidation
Capital 1000 €
26 rue de Bellevue 44880 SAUTRON
794755322 RCS NANTES

AVIS DE CLÔTURE DE LIQUIDATION

Suivant AGE du 23 mai 2023, les associés ont approuvé les comptes de liquidation, donné quitus au liquidateur, M Pascal MACQUEL, demeurant 26 rue de Bellevue à ORVAULT (44), l'ont déchargé de son mandat et ont prononcé la clôture des opérations de liquidation à compter du 23 mai 2023 de la SCI LOREMA.

Les comptes de liquidation seront déposés au Greffe du Tribunal de Commerce de NANTES.
Pour avis.

L23J11050

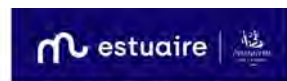

NANTES CENTRE

Etude de Maître Patrice WALSH
de SERRANT
notaire associé à NANTES
(Loire-Atlantique),
1 Place de l'Edit de Nantes

AVIS DE LIQUIDATION DE SOCIÉTÉ

Suivant acte reçu par Maître Patrice WALSH de SERRANT, Notaire associé membre de la Société par Actions Simplifiée dénommée « Estuaire Notaires », titulaire d'un office notarial à la résidence de NANTES, 1 place de l'Edit de Nantes, le 19 avril 2023, en cours de publication, il a été procédé à la liquidation et au partage de la société dénommée « CANCLAUX-GIGANT » existant entre :

Monsieur Lionel Jacques Joseph POUVREAU, demeurant à SAUTRON (44880) La Joallière, 9, allée des Erables,

Divorcé de Madame Dorothee Michelle Yvonne Henriette PAUBLAN et non remarié.

Et Monsieur Henri Marcel Pierre Marie TESSON, demeurant à NANTES (44000) 2 Boulevard Albert Thomas,

Veuf de Madame Brigitte Germaine Raymonde LANCELOT et non remarié. Son actif net social a été partagé entre ses membres.

La liquidation a été clôturée par suite du partage de la totalité de l'actif net social.

Quitus a été donné au liquidateur.

La société sera radiée du registre du Commerce et des Sociétés de NANTES par les soins du liquidateur.

Pour avis

L23J11086



OUMALLON
Société par actions simplifiée en liquidation

Au capital de 5 000 euros
Siège social et de liquidation :
7 rue Maurice Chevalier
44300 NANTES
805 319 803 RCS NANTES

Aux termes d'une décision en date du 31/12/2022 au 7 rue Maurice Chevalier 44300 NANTES, l'associé unique a approuvé les comptes définitifs de liquidation, déchargé Monsieur François ECKERT, demeurant 34 boulevard de Grenelle - 75015 PARIS, de son mandat de liquidateur, lui a donné quitus de sa gestion et prononcé la clôture de la liquidation. Les comptes de liquidation sont déposés au greffe du Tribunal de Commerce de NANTES, en annexe au RCS et la Société sera radiée dudit registre. Pour avis. Le Liquidateur

L23J11125

In Extenso

Experts-Comptables

PORNIC

2 Rue du Traité d'Amsterdam
44213 PORNIC

MRA

Société civile immobilière en liquidation
au capital de 2 000 euros

Siège social : ZAC de la Princetière -
Rue des Bourreliers

44730 SAINT MICHEL CHEF CHEF
Siège de liquidation :
8 chemin du Puits Martin
44730 SAINT MICHEL CHEF CHEF
453 091 613 RCS SAINT NAZAIRE

AVIS DE CLÔTURE DE LIQUIDATION

Par Assemblée Générale Ordinaire du 30/05/2023, les associés ont approuvé le compte définitif de liquidation arrêté au 30/04/2023, déchargé Monsieur René MORETO, demeurant 42 rue du Bois Savary 44600 SAINT NAZAIRE, de son mandat de liquidateur, donné à ce dernier quitus de sa gestion et constaté la clôture de la liquidation à compter du jour de ladite assemblée.

Les comptes de liquidation seront déposés au Greffe du Tribunal de Commerce de SAINT NAZAIRE, en annexe au Registre du Commerce et des Sociétés.

Pour avis

Le liquidateur

L23J11147

In Extenso

Experts-Comptables

SAINT-HERBLAIN

1 Rue Benjamin Franklin
44800 SAINT-HERBLAIN

SCCV PLACE DU SQUARE

Société civile de construction vente en liquidation au capital de 1 000 euros
Siège social et de liquidation : 149 boulevard des Poilus - 44300 NANTES
890 962 954 RCS NANTES

AVIS DE CLÔTURE DE LIQUIDATION

LAG réunie le 16/06/2023 au siège social a approuvé le compte définitif de liquidation, déchargé Monsieur Alexandre ROCHEREAU, de son mandat de liquidateur, donné à ce dernier quitus de sa gestion et constaté la clôture de la liquidation à compter du jour de ladite assemblée.

Les comptes de liquidation seront déposés au greffe du Tribunal de Commerce de Nantes.

LE LIQUIDATEUR

L23J11157

SERVICE DE RELECTURE ASSURÉ

Me Guy MARTINAGE
5 Allée Claude Forbin
13100 Aix en Provence

JSM
SARL au capital de 3000 €uros
Siège Social : 64 Rue du Bocage
44150 Saint Geroon
RCS 808 214 662 Nantes
Par AGE du 30.09.2022, les associés ont approuvé les comptes de la liquidation, donné quitus à Monsieur Maoping HU de son mandat de liquidateur, et constaté la clôture de liquidation

L231J11179

ADVELIA
expertise

AL FACTORY, SARL en liquidation au capital de 1 000€, Siège social : 3, place de la Monnaie, 44000 NANTES, 815 154 653 RCS NANTES

Aux termes de décisions du 31/03/2023, l'associé unique, après avoir entendu le rapport du liquidateur, a approuvé le compte définitif de liquidation, déchargé M. Adrien LEGER, de son mandat de liquidateur, lui a donné quitus de sa gestion et a prononcé la clôture de la liquidation. Les comptes de liquidation sont déposés au greffe du Tribunal de Commerce de NANTES (44), en annexe au Registre du commerce et des sociétés et la Société sera radiée dudit registre. Pour avis. Le Liquidateur.

L231J11302

LA BROCHETERIE

Société à responsabilité limitée en liquidation au capital de 10 000 euros
Siège social : 9 route de Saint Eugène
44600 SAINT NAZAIRE
810 976 233 RCS SAINT NAZAIRE

AVIS DE LIQUIDATION

Par décision du 20 juin 2023, l'Assemblée Générale, statuant au vu du rapport du Liquidateur a :

- approuvé les comptes de liquidation ;
- donné quitus au Liquidateur et déchargé de son mandat ;
- décidé la répartition de la liquidation ;
- prononcé la clôture des opérations de liquidation.

Les comptes de liquidation seront déposés au Greffe du Tribunal de commerce de Saint Nazaire.

Mention sera faite au RCS de Saint Nazaire.

Pour avis

L231J11427

LOUMÉ

SARL au capital de 500 €
Siège social : 18 rue Louis Primault
44000 NANTES
RCS de NANTES n°921 659 496

En date du 16/06/2023, l'associé unique a approuvé les comptes de liquidation, déchargé le liquidateur Mme ARENAS Salomé de son mandat, lui a donné quitus de sa gestion et a constaté la clôture des opérations de liquidation à compter du 16/06/2023.

Les comptes de la liquidation seront déposés au greffe du Tribunal de commerce de NANTES.

Pour avis
Arenas Salomé

L231J11458

LOCATIONS GERANCES

Par acte SSP en date du 12/06/2023, la société TAXISUR, SARL au capital de 7500 € sis 33 boulevard Pierre Mendès France 44700 Orvault RCS Nantes 840 107 601, représentée par M. Mounir JOUAD, Gérant, a donné en location-gé-

rance à la société ANGE TAXI, SAS au capital de 1000 €, sis 11 rue du Croisic 44510 Le Pouliguen, en cours d'immatriculation au RCS de Saint-Nazaire, représentée par Mme Angélique CHOURAKI, Présidente, le fonds de commerce de l'autorisation de stationnement n° 9 et du véhicule équipé taxi sis et exploité à La Baule à compter du 19/06/2023 pour une durée indéterminée. Pour insertion le locataire-gérant

L231J11004

Me Marie-Armelle NICOLAS
Notaire Associé de la SAS
«OFFICE NICOLAS, notaires associés»
titulaire d'un Office Notarial au
Pont-du-Cens, près de NANTES,
commune d'ORVAULT (Loire Atlantique)
25 Route de Rennes

Suivant acte reçu par Maître NICOLAS, notaire à ORVAULT, le 20/03/2023 en cours d'enregistrement :

La société Jovia Restauration, SAS - capital 8000€ - siège 29 rue Dufour 44000 NANTES - SIREN 881710818 RCS NANTES

A CONFIE, à titre de location-gérance, à Monsieur Gaël Gilles SABATIER, né à SAINT-JEAN-D'ANGELY (17400) le 14/03/1990, demeurant à NORT-SUR-ERDRE (44390) 18 Bis route de Nozay

Un fonds de commerce de RESTAURATION - DEBIT DE BOISSONS, sis à NORT-SUR-ERDRE (44390) 11 boulevard de la Liberté, pour une durée de DEUX (2) ANS à compter du 21/06/2023.

Toutes les marchandises nécessaires à l'exploitation seront acquises par le gérant et tous les engagements les charges dus à raison de l'exploitation du fonds seront supportés par le gérant, le tout de manière que le bailleur ne puisse être ni inquiété ni recherché à ce sujet.

Pour unique insertion
Le notaire

L231J11414

FONDS DE COMMERCE

OFFICE NOTARIAL
Maîtres Joël PENET,
Fanny NEVEU-BOURDEAU,
Clément CHEVALIER
Notaires Associés
2 rue d'Ancenis
44390 NORT-SUR-ERDRE

CESSION DE FONDS DE COMMERCE

Suivant acte reçu par : Maître Joël PENET, notaire associé membre de la SELARL « Joël PENET, Fanny NEVEU-BOURDEAU, Clément CHEVALIER, Notaires associés, Office Notarial du Val d'Erdre, Société d'Exercice Libéral à Responsabilité Limitée titulaire d'un Office Notarial » à NORT SUR ERDRE (Loire-Atlantique), 2 rue d'Ancenis, le QUINZE JUIN DEUX MILLE VINGTTROIS

La Société dénommée **CLAREX**, Société à Responsabilité Limitée au capital de 5.000,00 € ayant son siège social à NORT SUR ERDRE (Loire-Atlantique) 11, boulevard de la Liberté identifiée sous le numéro SIREN 520 880 949 RCS NANTES.

A CEDE A : La Société dénommée **JOVIA RESTAURATION**, Société par Actions Simplifiée Unipersonnelle au capital de 8.000,00 € ayant son siège social à NANTES (Loire-Atlantique) 29 rue Dufour identifiée sous le numéro SIREN 881710818 RCS NANTES.

Un fonds de commerce de **débit de boissons et de CREPERIE GRILL** connu sous le nom de «**CREPERIE DU PORT**» situé et exploité à NORT SUR ERDRE (Loire-Atlantique) 11 boulevard de la Liberté

Prix : CINQUANTE MILLE EUROS (50.000,00 €) s'appliquant savoir :

- aux éléments incorporels pour QUARANTE MILLE EUROS (40.000,00 €)
- aux éléments corporels pour DIX MILLE EUROS (10.000,00 €)

Prise de possession à compter de ce jour, le 15 juin 2023.

Les oppositions devront être faite en l'office notarial de Maître Joël PENET, notaire où domicile est élu dans les DIX (10) jours de la dernière en date des publications légales.

Pour avis, le notaire

L231J11022

OFFICE NOTARIAL à NANTES (44200)
7 Boulevard Joliot-Curie

EMILIE BUREAU-GLON
NOTAIRE

CESSION DE FONDS DE COMMERCE

Aux termes d'un acte authentique reçu le 13/06/2023 par Me BUREAU-GLON Emilie, notaire à NANTES (44200) - 7 Boulevard Joliot Curie, enregistré au SIE NANTES, le 19/06/2023, dossier : 4404P02 2023 N 1457, bordereau : 202300083586, BOISSEL, SARL au capital de 10 000 euros, ayant son siège social 3 rue Bon Secours, 44000 NANTES, immatriculé au RCS de NANTES sous le n°828 708 982, a cédé à KIMLENG (RCS NANTES - SIREN 879 278 083), SARL au capital de 15 000 euros, ayant son siège social 10 rue des Hauts Pavés, 44000 NANTES, immatriculé au RCS de NANTES, un fonds de commerce : RESTAURATION RAPIDE avec vente à emporter et épicerie, exploité sis 3 rue Bon Secours, 44000 NANTES, moyennant le prix de 110 000 euros.

La date d'entrée en jouissance est fixée au 13/06/2023.

Les oppositions seront reçues dans les 10 jours de la dernière en date des publicités légales au siège de l'étude de Me BUREAU-GLON Emilie, notaire à NANTES (44200) - 7 Boulevard Joliot Curie, où domicile a été élu à cet effet.

Pour avis
le Notaire

L231J11436

CESSION DE FONDS DE COMMERCE

Aux termes d'un ASSP en date du 09/06/2023, enregistré au SIE NANTES, le 14/06/2023, dossier : 202300081322, bordereau : 4404P02 2023 A 02466, M. GUIHAL Olivier, demeurant rue des Artisans, Zone artisanale des Couëtis, 44680 SAINT MARS DE COUTAIS, a cédé à LES ATELIERS SAINT MARINS, EURL au capital de 10 000 euros, ayant son siège social rue des Artisans, Zone artisanale des Couëtis, 44680 SAINT MARS DE COUTAIS, immatriculé au RCS de NANTES, un fonds de commerce : Menuiserie du bois au PVC, comprenant : l'enseigne, le nom commercial, la clientèle et l'achalandage y étant attachés, le droit au bail, le bénéfice comme la charges des contrats attachés, le matériel, l'outillage, le mobilier commercial, les agencements et installations et les stocks, exploité sis rue des Artisans, Zone artisanale des Couëtis, 44680 SAINT MARS DE COUTAIS, moyennant le prix de 45 000 euros, s'appliquant :

21000€ pour les éléments incorporels et 24000€ pour les éléments corporels

La date d'entrée en jouissance est fixée au 09/06/2023. Les oppositions seront reçues dans les 10 jours de la dernière en date des publicités légales à l'adresse suivante : 8 rue d'Auvours, SARL MJO - Me Blanc, 44000 NANTES, pour la validité et pour la correspondance.

L231J11454

Restez maître de l'information :
ABONNEZ-VOUS!
1 an : 63 €

REGIMES MATRIMONIAUX

Notaires Presqu'île

NOTAIRES PRESQU'ILE ASSOCIÉS
20 avenue Jean de Neyman, BP 227
44505 LA BAULE Cedex
Tél : 02 40 11 25 25

AMENAGEMENT DE RÉGIME MATRIMONIAL

Suivant acte reçu par Maître Frédéric PHAN THANH, Notaire Associé de la Société Civile Professionnelle «Notaires Presqu'île Associés, société titulaire d'un Office Notarial », dont le siège est à LA BAULE-ESCOUBLAC (Loire Atlantique), 20 Avenue Jean de Neyman, Résidence «Avant Scène», CRPCEN 44117, le 13 juin 2023, a été conclu le changement partiel de régime matrimonial par ajout d'un avantage entre époux ne prenant effet qu'en cas de décès de l'un d'entre eux :

ENTRE:

Monsieur Philippe André Marie Joseph MAHE, retraité, et **Madame Véronique Laurence GIRARD**, sans profession, demeurant ensemble à LA TURBALLE (44420) 20 chemin de la Garenne.

Monsieur est né à LA TURBALLE (44420) le 12 novembre 1956, Madame est née à NANTES (44000) le 15 avril 1967.

Mariés à la mairie de LA TURBALLE (44420) le 10 mars 1989 sous le régime de la communauté d'acquêts à défaut de contrat de mariage préalable. Ce régime matrimonial n'a pas fait l'objet de modification.

Monsieur est de nationalité française.
Madame est de nationalité française.

Résidents au sens de la réglementation fiscale.

Les oppositions des créanciers à ce changement partiel, s'il y a lieu, seront reçues dans les trois mois de la présente insertion, en l'office notarial où domicile a été élu à cet effet.

L231J11062

CHANGEMENT DE REGIME MATRIMONIAL

Suivant acte reçu par Maître Yann KERAMBRUN, notaire à PONTCHATEAU, le 13 juin 2023.

Monsieur Rémy Jean Simon ROBERT, et Madame Christiane Angèle Marie GAUTHIER, demeurant ensemble à DREFFEAC (44530), 15 Branducas, nés Monsieur à GUERANDE (44350), le 27 juillet 1954, et Madame à GUERANDE (44350), le 11 juillet 1954.

Initialement mariés sous le régime légal de la communauté de biens réduite aux acquêts à défaut de contrat de mariage préalable à leur union célébrée à la Mairie de DREFFEAC (44530), le 02 octobre 1976.

Ont décidé le changement complet de leur régime matrimonial, afin d'adopter le régime de la communauté universelle de biens meubles et immeubles, présents et à venir, avec clause d'attribution optionnelle au profit du conjoint survivant.

Les oppositions éventuelles à cette modification seront reçues en l'Etude de Maître Yann KERAMBRUN, notaire à PONTCHATEAU (44160), 2 rue du commandant Henri Charbonnier, où domicile a été élu à cet effet, pendant un délai de trois mois à compter de la présente insertion, par lettre recommandée avec demande d'avis de réception ou par acte d'huissier de justice.

En cas d'opposition, les époux peuvent demander l'homologation du changement de régime matrimonial au Tribunal.

Pour avis.

L231J11087

ANNONCES LÉGALES
TÉL : 02 40 47 00 28
annonces-legales@informatriceurjudiciaire.fr



Etude de Maîtres Anne GUEDE
et Anne MOAT-POTET
Notaires associées à VIGNEUX DE BRETAGNE
(Loire Atlantique)
11 rue de Choizeau.

CHANGEMENT DE REGIME MATRIMONIAL

Suivant acte reçu par Maître Anne MOAT-POTET, Notaire associée de la Société « Anne GUEDE, Anne MOAT-POTET, Notaires, associées d'une Société civile professionnelle titulaire d'un office notarial » à VIGNEUX DE BRETAGNE (Loire Atlantique), 11 rue de Choizeau, CRPCEN 44106, le 14 juin 2023, a été conclu le changement de régime matrimonial portant adoption de la communauté universelle par apport à communauté d'un bien propre de Madame GUINE et de deux biens propres de Monsieur PAGEAU assorti d'un avantage matrimonial prenant effet au premier décès

Entre :

Monsieur Pascal Guy Roger PAGEAU, Retraité, et **Madame Anne Hélène Joëlle Colette Marie GUINE**, sans profession, demeurant ensemble à SAINT MOLF (44350) 8 rue du Calvaire.

Monsieur est né à NANTES (44000) le 22 avril 1960, Madame est née à LA TURBALLE (44420) le 10 avril 1965.

Mariés à la mairie de LA TURBALLE (44420) le 19 septembre 1986.

Les oppositions des créanciers à ce changement, s'il y a lieu, seront reçues dans les trois mois de la présente insertion, en l'office notarial où domicile a été élu à cet effet.

Pour insertion, le notaire

L23J11078

CDG NOTAIRES

CASSIGNEUL - DROGOU - GLAUD - REY - MICHAUD

CHANGEMENT DE REGIME MATRIMONIAL

Suivant acte reçu par Maître Gwenaél PONGOZEAU, Notaire au sein de la Société d'exercice libéral par actions simplifiée « CDG NOTAIRES » titulaire d'un Office Notarial dont le siège est à SAINT SEBASTIEN SUR LOIRE (Loire-Atlantique), 52, Boulevard des Pas Enchantés, CRPCEN 44118, le 16 juin 2023, a été conclu le changement de régime matrimonial portant adoption de la communauté universelle entre :

Monsieur Sébastien Marcel Emile MAILLARD, chef de chantier, et **Madame Stéphanie Marylène RONCIN**, Responsable de magasin, demeurant ensemble à PORT-SAINT-PERE (44710) 7 bis rue de Nozine.

Monsieur est né à NANTES (44000) le 29 mai 1976,

Madame est née à CHALLANS (85300) le 16 novembre 1976. Mariés à la mairie de FRESNAY-EN-RETZ (44580) le 29 mai 1999 sous le régime de la communauté d'acquêts à défaut de contrat de mariage préalable.

Ce régime matrimonial n'a pas fait l'objet de modification.

Monsieur est de nationalité française.

Madame est de nationalité française.

Résidents au sens de la réglementation fiscale.

Les oppositions des créanciers à ce changement, s'il y a lieu, seront reçues dans les trois mois de la présente insertion, en l'office notarial où domicile a été élu à cet effet.

Pour insertion, le notaire

L23J11106

Aux termes d'un acte reçu par Maître François CERES Notaire à VERTOU (44120) 26, rue de l'Île de France, le 16 juin 2023, à la requête des époux ci-après identifiés, contenant **CHANGEMENT DE REGIME MATRIMONIAL**,

Monsieur Guillaume Alexandre Gérard MACE et **Madame Stéphanie Danièle Annick PLESSIS**, demeurant ensemble à VERTOU (44120), 38, rue des Goldens, nés tous deux à NANTES (44000) respectivement, le 10 juillet 1974 et le 27 février 1975, mariés sous le régime de la séparation de biens aux termes de leur contrat de mariage reçu par Me POSTEC, le 6 juillet 2007, préalablement leur union célébrée à la mairie de VERTOU (44120) le 4 août 2007.

Ont déclaré adopter pour l'avenir le régime de la communauté universelle, tel qu'il est établi par l'article 1526 du Code civil avec adjonction d'une clause de préciput concernant la résidence principale.

Les oppositions pourront être faites dans un délai de trois mois et devront être notifiées par lettre recommandée avec demande d'avis de réception ou par acte de commissaire de justice à Maître François CERES, notaire à VERTOU (44120), 26, rue de l'Île de France.

En cas d'opposition, les époux peuvent demander l'homologation du changement de régime matrimonial au Tribunal Judiciaire compétent

L23J11127

CHANGEMENT DE REGIME MATRIMONIAL

Suivant acte reçu par Me Yann KERAMBRUN, notaire à PONTCHATEAU, le 19 juin 2023.

Monsieur Jean-Pierre Charles ROELEN, et **Madame Michèle Simone FARVAQUE**, demeurant ensemble à DREFFEAC (44530), 8 rue de Pontchâteau, nés Monsieur à ROUBAIX (59100), le 12 février 1949, et Madame à CROIX (59170), le 25 juin 1950,

Initialement mariés sous le régime légal de la communauté de biens réduite aux acquêts à défaut de contrat de mariage préalable à leur union célébrée à la Mairie de WATTRELOS (59150), le 27 décembre 1968,

Ont décidé le changement complet de leur régime matrimonial, afin d'adopter le régime de la **communauté universelle** de biens meubles et immeubles, présents et à venir, avec **clause d'attribution optionnelle au profit du conjoint survivant**.

Les oppositions éventuelles à cette modification seront reçues en l'Etude de Me Yann KERAMBRUN, notaire à PONTCHATEAU (44160), 2 bis rue du Commandant Henri Charbonnier, où domicile a été élu à cet effet, pendant un délai de trois mois à compter de la présente insertion, par lettre recommandée avec demande d'avis de réception ou par acte d'huissier de justice.

En cas d'opposition, les époux peuvent demander l'homologation du changement de régime matrimonial au Tribunal.

Pour avis.

L23J11196



SAS ESTUAIRE NOTAIRES, notaires associés à CLISSON (44190), 7 avenue Olivier de Clisson, bureau permanent à CUGAND (85610), 1 rue des Chaunières

MODIFICATION DE REGIME MATRIMONIAL

Suivant acte reçu par Maître Christian DEVOS, notaire à CLISSON, office notarial n°44029, le 7 juin 2023,

Monsieur Eric Jean-Claude Gérard BARRAULT, né à NANTES (44000) le 14 décembre 1971, et **Madame Anaïk Françoise MATYLA**, son épouse, née à NANTES (44000) le 23 septembre 1972, demeurant ensemble à CLISSON (44190) 12 avenue de la Caillière.

Mariés à la mairie de CLISSON (44190) le 7 juillet 2007 sous le régime de la communauté d'acquêts à défaut de contrat de mariage préalable.

Ont modifié, pour l'avenir, leur régime

matrimonial ainsi : adjonction d'une clause d'attribution intégrale de la communauté au profit du conjoint survivant Les oppositions pourront être faites dans un délai de trois mois et devront être notifiées, par lettre recommandée avec demande d'avis de réception ou par acte d'huissier de justice, à Maître Christian DEVOS, notaire à CLISSON (44190), 7 avenue Olivier de Clisson, où il est fait élection de domicile.

En cas d'opposition, les époux peuvent demander l'homologation du changement de régime matrimonial au Tribunal Judiciaire.

Pour avis

L23J11291



Maître Alexandre NAVAUD
NOTAIRE

2 rue de Bel Air – 49000 ANGERS

Suivant acte reçu le 19 juin 2023 par Maître Alexandre NAVAUD (numéro CRPCEN 49121), Notaire associé de la Société d'Exercice Libéral à Responsabilité Limitée dénommée « NAXSO » titulaire d'un Office Notarial à ANGERS, 2, rue de Bel Air, **Monsieur Philippe Jean Marie LEGOFF**, retraité, et **Madame Patricia Henriette Léonne TANGUY**, responsable commerciale, son épouse, demeurant ensemble à SAINT-LYPHARD (44410) Le Clos d'Orange La Butte, mariés à la Mairie d'HERBIGNAC (44410) le 26 juin 2010 sous le régime de la communauté d'acquêts à défaut de contrat de mariage préalable, ont conservé ce régime matrimonial et aménagé la clause de préciput en cas de décès.

Les oppositions pourront être faites dans un délai de trois mois de la présente publication et devront être notifiées par lettre recommandée avec accusé de réception ou par acte d'huissier de justice au Notaire rédacteur de l'acte à l'adresse mentionnée ci-dessus.

L23J11293



ACTORIA Notaires Associés
à NANTES (L.-A.), 6 rue Voltaire

INSERTION

M. Olivier Paul Albert Clément SICARD et **Mme Chrystal Marie-Joséphine Thérèse DELECRIN** demeurant ensemble à COUERON (44220) 4 rue des Amandiers. M. est né à NANTES (44000) le 24/01/1966, Mme est née à NANTES (44000) le 13/05/1969. Mariés à la mairie de SAINT-HERBLAIN (44800) le 8 juillet 1995 sous le régime de la communauté d'acquêts à défaut de contrat de mariage préalable.

Ont adjoint à leur régime de communauté une clause d'attribution intégrale des biens communs à l'époux survivant, par acte de Me Pascal MOREAU, notaire à COUERON, 1 rue de la Salle, en date du 25/05/2023. Election de domicile pour les oppositions : en l'étude de Me MOREAU susnommé.

Pour insertion, le notaire

L23J11319



Étude de Mes BODIN & FAIDHERBE
Notaires Associés
2 rue Voltaire
44013 Nantes Cedex 1

CHANGEMENT DE RÉGIME MATRIMONIAL

Suivant acte reçu par Maître FAIDHERBE Luc, notaire à NANTES (44000), le 16/06/2023.

M. HUGEROT Yves François Noël et Mme ZIGNOL Valérie Yvonne Lydie demeurant ensemble 7 Ter Rue de Lorraine, 44000 NANTES, mariés le 09/09/2000 sous le régime de communauté réduite aux acquêts sont convenus de changer de régime matrimonial afin d'adopter le régime de communauté universelle.

Les oppositions s'il y a lieu seront reçues en l'étude de Maître FAIDHERBE Luc, notaire à NANTES (44000) où domicile a été élu à cet effet, pendant un délai de trois mois à compter de la date de parution du présent journal.

Pour avis

Luc FAIDHERBE

L23J11352



NOTAIRES LOIRE OCEAN
Route de Saint-Michel
Le Campus, 44210 PORNIC

Suivant acte reçu par Maître Frédéric DUVERT, Notaire de la Société d'exercice libéral par actions simplifiée « NOTAIRES LOIRE OCEAN », titulaire d'un Office Notarial à PORNIC, route de Saint Michel, CRPCEN 44121, le 21 juin 2023, a été conclu le changement de régime matrimonial portant adoption de la communauté universelle entre :

Monsieur Claude René LORILLEC, et Madame Martine Lucienne THOMAS, demeurant ensemble à CHÂUVE (44320) 55 A rue de Saint-Père en Retz.

Monsieur est né à BOIS-COLOMBES (92270) le 26 octobre 1948.

Madame est née à SURESNES (92150) le 8 octobre 1948.

Mariés à la mairie de DEUIL-LA-BARRE (95170) le 7 février 1970 sous le régime de la communauté d'acquêts à défaut de contrat de mariage préalable.

Ce régime matrimonial n'a pas fait l'objet de modification.

Tous deux de nationalité française.

Résidents au sens de la réglementation fiscale.

Les oppositions des créanciers à ce changement, s'il y a lieu, seront reçues dans les trois mois de la présente insertion, en l'office notarial où domicile a été élu à cet effet.

Pour insertion

Le notaire.

L23J11390

RECTIFICATIFS

MADEMOISELLE B

Société par actions simplifiée
au capital de 5000 euros
Siège social : 2, Cour de la Brocante -
44000 Nantes
530 175 579 RCS Nantes

MODIFICATION

Par décision du 15/06/2023, l'association unique rectifie l'objet social décidé le 17/04/2023 (publié L23J07319) et qui est rectifié comme suit (Art.2 des statuts modifiés en conséquence) :

- la location meublée, éventuellement saisonnière ou location meublée de courte durée ou de très courte durée avec ou sans services para-hôtelières : blanchisserie, petits-déjeuners, ménage, accueil ; - fourniture de prestations complémentaires liées au bien-être : spa, massages, cours sur le bien-être, cours de cuisine ; - activité de chambre d'hôtes ; - organisation d'événements culturels ; - vente d'objets de décoration ou d'ameublement, de vêtements et accessoires ; - commercialisation de produits régionaux.

Mention R.C.S. de Nantes,

Pour avis, l'Associée unique

L23J10981

AB & AST

Rectificatif de l'annonce parue sous le n°L23J09833 dans l'édition du 02/06/2023.

Il fallait lire : Vice président : Mme Anne Sophie Thiébaud, demeurant 22 rue des Rosiers, 44000, Nantes

L23J11190

Rectificatif concernant l'annonce L23IJ10107 du 9 juin 2023 concernant la cession du fonds de commerce de restaurant sis à NANTES (44000) 16 Rue des Petites Ecuries, par la SARL SANTOSHA à la SARL HUAXI, il faut lire : les oppositions seront reçues en l'Etude de Me Antoine MAURICE Notaire à SAINT HERBLAIN (44800) 123 Route de Vannes.

L23IJ11298

SOCIETE CIVILE IMMOBILIERE ARIES SAINT-HERBLAIN, au capital de 30.489,80 €, 13 Rue du Chêne Lassé 44800 SAINT-HERBLAIN, RCS NANTES 324 715 713. Rectificatif à l'annonce référencée L23IJ10230 parue le 9 juin 2023, il faut lire Rue du Chêne Lassé 44800 SAINT HERBLAIN au lieu de 13 Rue du Chêne Lassé 44800 SAINT-HERBLAIN.

L23IJ11408

ADDITIFS



3 impasse des Tourmalines
44300 NANTES

FIN DE LOCATION
GÉRANCE

L'annonce L23IJ07359 est complétée par :

Il a été constaté la fin du contrat de location gérance du fonds d'activité commerciale de boulangerie pâtisserie situé à Le Bourg 44270 PAULX à compter du 31-03-2023.

L23IJ10954

ADDITIF

AVIS COMPLEMENTAIRE INSERTION IJ N°7152

CESSION DE FONDS DE COMMERCE

Précision ici faite que le fonds de commerce sis à NANTES, Place Oradour sur Glane, connu sous le nom commercial BOURNIGAL, vendu par Monsieur BOURNIGAL au profit de la société BOURNIGAL, était précédemment exploité en location-gérance par le cessionnaire immatriculée au RCS de NANTES sous le numéro 438737223. Les oppositions, s'il y a lieu, seront reçues en la forme légale dans les dix jours de la dernière en date des insertions prévues par la loi, en l'office notarial où domicile a été élu à cet effet.

Pour insertion Le notaire.

L23IJ11445

AUTRES ANNONCES



THOMAS - HOUIS - GIRARD - DURAND - VILLATTE
BREMONT - BAUD-MILLET - RICO-CARIO
3 rue Victor Hugo 44400 REZE

SELARL «Thierry THOMAS, Arnaud HOUIS, Arnaud GIRARD, Marie-Virginie DURAND, Pierre VILLATTE, Julie BREMONT, Cécile BAUD-MILLET et Emmanuelle RICO-CARIO Notaires Associés», société d'exercice libéral à responsabilité limitée titulaire de deux offices notariaux ayant son siège à REZE, 3 rue Victor Hugo, et exerçant dans l'office dont cette dernière est titulaire à la résidence de REZE

ENVOI EN POSSESSION

Nom du défunt : DUGAST
Nom d'usage s'il y a lieu : MALLET

Prénom : Paulette Anne-Marie Eugénie
Date et lieu de naissance : 19 décembre 1924
SAINT-PHILBERT-DE-GRAND-LIEU (44310)
Domicile : LA BERNERIE-EN-RETZ (44760)
Décès (lieu et date) : LA BERNERIE EN RETZ (44760) le 3 janvier 2023
Date du testament : 20 juillet 2006
Date de dépôt : 11 avril 2023
Date d'accusé réception dépôt du testament

au greffe : 14 avril 2023
Notaire chargé de la succession : Me Thierry THOMAS, 3 rue Victor Hugo BP 175
44404 REZE CEDEX - 02.40.32.45.00
La défunte a consenti un legs universel.
Cet envoi en possession a lieu en l'absence de l'existence d'héritiers réservataires.
Maître Thierry THOMAS

L23IJ10965



ESTUAIRE NOTAIRES
Maître Georges TEILLIAIS
7 avenue Olivier de Clisson
44190 CLISSON

AVIS DE SAISINE DU
LÉGATAIRE UNIVERSEL -
DELAI D'OPPOSITION

Article 1007 du Code civil - Article 1378 -1 Code de procédure civile Loi n°2016-1547 du 28 novembre 2016

Suivant testament olographe en date du 8 novembre 1985, Monsieur Bernard Marcel René BOUNHOUËRE, demeurant à CLISSON (44190) 1 rue du Prieuré, EHPAD Jacques Bertrand, né à NANTES (44000), le 29 mai 1938 et décédé à MONTAIGU-LENDEE (85600) le 11 mai 2022, a consenti un legs universel.

Consécutivement à son décès, ce testament a fait l'objet d'un dépôt aux termes du procès-verbal d'ouverture et de description de testament reçu par Maître Marie BARRE-LE BRIS, notaire à NANTES (44000) 19 rue Jeanne d'Arc, le 24 mai 2023 et d'un acte contenant le contrôle de la saisine du légataire universel, reçu par Maître Georges TEILLIAIS, notaire à CLISSON, le 25 mai 2023 duquel il résulte que le légataire remplit les conditions de sa saisine.

Opposition à l'exercice de ses droits pourra être formée par tout intéressé auprès du notaire chargé du règlement de la succession : Me TEILLIAIS, notaire à CLISSON (44190) 7 av. Olivier de Clisson, référence CRPCEN : 44029, dans le mois suivant la réception par le greffe du tribunal judiciaire de NANTES de l'expédition du procès-verbal d'ouverture du testament et copie de ce testament.

En cas d'opposition, le légataire sera soumis à la procédure d'envoi en possession.

Pour avis.

L23IJ10998

AVIS DE SAISINE DE
LÉGATAIRE UNIVERSEL

Par testament olographe du 30/7/1995,

Mme Colette Marie Constance Mélanie ROSE, veuve de M. Jacques BELLET, demeurant à NANTES (44), 16 rue d'Arsonval, née à CUGAND (85) le 6/8/1929, décédée à NANTES (44) le 24/2/2023, a consenti un legs universel.

Ce testament a été déposé aux termes d'un procès-verbal reçu par Me BACHER, Notaire à NANTES (CRPCEN 44007).

Opposition à l'exercice de ses droits pourra être formée par tout intéressé auprès de Me MALCUIT, notaire à NANTES en charge de la succession (CRPCEN 44019), dans le mois suivant la réception par le greffe du tribunal judiciaire de NANTES de l'expédition du procès-verbal de dépôt du testament.

En cas d'opposition, le légataire sera soumis à la procédure d'envoi en possession.

L23IJ11042



ATLANTIC STORE

SARL unipersonnelle
Capital : 16.808 euros
Siège : 20 route du Lac 44260 SAVENAY
844 613 232 RCS Saint Nazaire

ATLANTIC STORE
ANCENIS

SAS unipersonnelle
Capital : 5.000 euros
passé à 5.104 euros
Siège : 20 route du Lac 44260 SAVENAY
transféré : 325 bd de la Prairie
44150 ANCENIS - SAINT-GEREON
852 356 476 RCS Saint Nazaire
en cours de transfert RCS Nantes

AVIS D'APPORT PARTIEL D'ACTIF,
D'AUGMENTATION DE CAPITAL ET DE
TRANSFERT DE SIÈGE SOCIAL

Aux termes d'un acte sous seing privé du 5 avril 2023, conclu sous conditions suspensives, la société ATLANTIC STORE, apporteuse, (ci-après la « Société Apporteuse »), et la société ATLANTIC STORE ANCENIS, bénéficiaire, (ci-après la « Société Bénéficiaire »), ont établi un traité d'apport partiel d'actif placé sous le régime des scissions aux termes duquel la Société Apporteuse a fait apport à la Société Bénéficiaire de sa branche complète et autonome d'activité relative à d'activité de commercialisation de stores intérieurs et extérieurs exploitée à ANCE-NIS-SAINT-GEREON (44150) 325 boulevard de la Prairie, comprenant un actif de 123.411 euros et d'un passif de 123.307 euros, soit un apport net de 104 euros.

Cette convention d'apport partiel d'actif a été approuvée par décisions de l'associée unique de la Société Apporteuse du 01/06/2023 et par décisions de l'associée unique de la Société Bénéficiaire du 01/06/2023.

En rémunération de cet apport, l'associée unique de la Société Bénéficiaire a procédé à une augmentation de capital de 104 euros, pour le porter de 5.000 euros à 5.104 euros, au moyen de la création de 104 actions nouvelles, d'un (1) euro de nominal, entièrement libérées, attribuées en totalité à la Société Apporteuse. Il n'est créé aucune prime d'apport.

Comme conséquence les articles 7 « Apports » et 8 « Capital social » des statuts ont été modifiés.

L'ensemble des opérations actives et passives de la branche complète d'activité apportée est donc pris en charge par la Société Bénéficiaire, et réputé accompli pour son compte depuis le 1^{er} janvier 2023.

Suivant PV du 01/06/2023, il a été décidé le transfert du siège social à compter du même jour au 325, boulevard de la Prairie 44150 ANCENIS-SAINT-GEREON. L'article 4 des statuts a été modifié en conséquence. La société sera immatriculée au RCS de NANTES et radiée du RCS de SAINT-NAZAIRE.

Mention sera faite au RCS de SAINT-NAZAIRE

L23IJ11088

In Extenso

Experts-Comptables

HAUTE-GOULAINÉ

PA de la Lande Saint Martin
44115 HAUTE-GOULAINÉ

SUR LES ROUTES

SAS au capital de 56 000 euros
16 Le Champ Cartier 44140 LE BIGNON
519 875 397 RCS NANTES

TRANSMISSION
UNIVERSELLE DE
PATRIMOINE

Suivant décision du 23 juin 2023, l'associée unique BDC DEVELOPPEMENT SARL au capital de 300 000 euros, 16 Ldt Le champ Cartier 44140 LE BIGNON 879130342 RCS NANTES a décidé la dissolution de la société SUR LES ROUTES par confusion de patrimoine et sans liquidation, dans les conditions de l'article 1844-5, al. 3 du Code civil

Les créanciers de la société SUR LES ROUTES peuvent faire opposition à la dissolution dans un délai de trente jours à compter de la publication du présent avis devant le Tribunal de commerce de NANTES

Cette décision de dissolution a fait l'objet d'une déclaration auprès du GTC de NANTES
Pour avis

L23IJ11417

AVIS DE SAISINE DE
LÉGATAIRE UNIVERSEL -
DELAI D'OPPOSITION

Article 1007 du Code civil - Article 1378-1 Code de procédure civile - Loi n° 2016-1547 du 28 novembre 2016

Suivant testament olographe en date du 27 décembre 2010,

Madame Renée Marie Louise TAN-NEAU, en son vivant retraitée, veuve de Monsieur Jean Eugène LEBLANC, demeurant à NANTES (44000) 13 rue de la Brianderie.

Née à NANTES (44000), le 4 avril 1927.

Décédée à NANTES (44100) (FRANCE), le 1^{er} février 2023.

A consenti un legs universel.

Consécutivement à son décès, ce testament a fait l'objet d'un dépôt aux termes du procès-verbal d'ouverture et de description de testament reçu par Maître Anne DURAND-PERDRIEL, Notaire au sein de la Société « OFFICE DU DOME-Notaires », Société à Responsabilité Limitée titulaire d'Offices Notariaux, ayant son siège social à NANTES (Loire-Atlantique), 4 Bis Place du Sanitat, et exerçant au sein de l'Office Notarial situé à NANTES (Loire-Atlantique) 4 bis Place du Sanitat, dont cette dernière est titulaire, le 11 avril 2023.

Aux termes d'un acte complémentaire reçu par Maître TILLETTE de CLERMONT-TONNERRE, notaire à NANTES, le 21 juin 2023, il résulte que le légataire remplit les conditions de sa saisine.

Opposition à l'exercice de ses droits pourra être formée par tout intéressé auprès du notaire chargé du règlement de la succession : Maître Anne TILLETTE de CLERMONT-TONNERRE, notaire à NANTES, 89/91 Boulevard Jules Verne, référence CRPCEN : 44205, dans le mois suivant la réception par le greffe du tribunal de grande instance de NANTES de l'expédition du procès-verbal d'ouverture du testament et copie de ce testament.

En cas d'opposition, le légataire sera soumis à la procédure d'envoi en possession.

L23IJ11422

PLATEFORME
DE SAISIE

www.annoncelegale.informateurjudiciaire.fr

TRIBUNAL DE
COMMERCE NANTES

PROCÉDURES NOUVELLES

OUVERTURE D'UNE PROCÉDURE DE
LIQUIDATION JUDICIAIRE

(Jugement du 14 juin 2023)

SARL ALSER NANTES, 6 rue Contrescarpe, 44000 Nantes, RCS Nantes 830 082 434. Commerce de détail d'habillement en magasin spécialisé. Date de cessation des paiements le 21 novembre 2022. Liquidateur: SCP Mjuris Représentée par Maître Aude Pelloquin 5 rue Crebillon 44000 Nantes. Les déclarations des créances sont à adresser au mandataire judiciaire ou sur le portail électronique prévu par les articles L. 814-2 et L. 814-13 du code de commerce dans les deux mois à compter de la publication au Bodacc.

4401JAL20230000000774

SAS JCM, 12 rue Jean Jaurès, 44000 Nantes, RCS Nantes 841 496 581. Commerce de détail de fruits et légumes en magasin spécialisé. Date de cessation des paiements le 14 décembre 2021, liquidateur: Selarl Cecile Jouin 6 place Viarme 44000 Nantes. Les déclarations des créances sont à adresser au mandataire judiciaire ou sur le portail électronique prévu par les articles L. 814-2 et L. 814-13 du code de commerce dans les deux mois à compter de la publication au Bodacc.

4401JAL20230000000776

SARL GOOD MORNING VEGAN, 3 rue du Benelux, Cedex 3, CS 43326, 44333 Nantes, RCS Nantes 848 283 321. Fabrication de biscuits, biscottes et pâtisseries de conservation. Date de cessation des paiements le 30 avril 2023. Liquidateur: Selarl Cecile Jouin 6 place Viarme 44000 Nantes. Les déclarations des créances sont à adresser au mandataire judiciaire ou sur le portail électronique prévu par les articles L. 814-2 et L. 814-13 du code de commerce dans les deux mois à compter de la publication au Bodacc.

4401JAL20230000000778

SARL OSMOZ 44, 12 rue Porte Neuve, 44000 Nantes, RCS Nantes 530 071 331. Soins de beauté. Date de cessation des paiements le 5 mai 2023. Liquidateur: Selarl Cecile Jouin 6 place Viarme 44000 Nantes. Les déclarations des créances sont à adresser au mandataire judiciaire ou sur le portail électronique prévu par les articles L. 814-2 et L. 814-13 du code de commerce dans les deux mois à compter de la publication au Bodacc.

4401JAL20230000000779

SARL STAF, rue de la Cadoire, 44980 Sainte Luce Sur Loire, RCS Nantes 843 317 181. Supermarchés. Date de cessation des paiements le 3 avril 2023. Liquidateur: SCP Mjuris Représentée par Maître Aude Pelloquin 5 rue Crebillon 44000 Nantes. Les déclarations des créances sont à adresser au mandataire judiciaire ou sur le portail électronique prévu par les articles L. 814-2 et L. 814-13 du code de commerce dans les deux mois à compter de la publication au Bodacc.

4401JAL20230000000780

SAS LA PETILLANCE, 5 rue Pierre Chéreau, à l'angle du et 16 rue de Buda-pest, 44000 Nantes, RCS Nantes 913 219 580. La distribution et négoce de vins, spiritueux, alcools et boissons rafraîchissantes sans alcool, épicerie fine, la dégustation à titre gratuit en boutique, vente de coffrets cadeaux, d'accessoires d'art de la table et de décoration, l'organisation de dégustations, cours d'œnologie, soirées évènementielles ou toutes activités liées au tourisme agricole hors boutique. Date de cessation des paiements le 2 mai 2023. Liquidateur: SCP Mjuris Représentée par Maître Aude Pelloquin 5 rue Crebillon 44000 Nantes. Les déclarations des créances sont à adresser au mandataire judiciaire ou sur le portail électronique prévu par les articles L. 814-2 et L. 814-13 du code de commerce dans les deux mois à compter de la publication au Bodacc.

4401JAL20230000000781

SAS STUDIO2, 144 rue Paul Bellamy, 44000 Nantes, RCS Nantes 889 271 938.

Activités photographiques. Date de cessation des paiements le 30 avril 2023. Liquidateur: Selarl Delaere et associés 20 rue Mercœur 44000 Nantes. Les déclarations des créances sont à adresser au mandataire judiciaire ou sur le portail électronique prévu par les articles L. 814-2 et L. 814-13 du code de commerce dans les deux mois à compter de la publication au Bodacc.

4401JAL20230000000782

SARL LE TRANSAT, 22 quai Ernest Renaud, 44000 Nantes, RCS Nantes 501 559 587. Débits de boissons. Date de cessation des paiements le 10 juin 2023. Liquidateur: Selarl Cecile Jouin 6 place Viarme 44000 Nantes. Les déclarations des créances sont à adresser au mandataire judiciaire ou sur le portail électronique prévu par les articles L. 814-2 et L. 814-13 du code de commerce dans les deux mois à compter de la publication au Bodacc.

4401JAL20230000000783

LERAY (nom d'usage LERAY (EI)) Jimmy, 182 rue des Moulins, 44390 Casson, RCS Nantes 890 481 757. Pose de menuiseries. Date de cessation des paiements le 1^{er} juin 2022. Liquidateur: Selarl Delaere et associés 20 rue Mercœur 44000 Nantes. Les déclarations des créances sont à adresser au mandataire judiciaire ou sur le portail électronique prévu par les articles L. 814-2 et L. 814-13 du code de commerce dans les deux mois à compter de la publication au Bodacc.

4401JAL20230000000784

SARL CALORIFUGE NANTES ATLANTIQUE (C.N.A.), 13 impasse du Docteur Lépine, 44800 Saint Herblain, RCS Nantes 818 685 208. Travaux d'isolation. Date de cessation des paiements le 1^{er} janvier 2023. Liquidateur: Maître blanc de la Selarl blanc Mj-O 8 rue D'auvours Bp 72209 44022 Nantes cedex 1. Les déclarations des créances sont à adresser au mandataire judiciaire ou sur le portail électronique prévu par les articles L. 814-2 et L. 814-13 du code de commerce dans les deux mois à compter de la publication au Bodacc.

4401JAL20230000000785

SAS FRENCH DUCK, route de Suce Sur Erdre - le Souchais, 44470 Carquefou, RCS Nantes 851 704 536. Restauration traditionnelle. Date de cessation des paiements le 1^{er} décembre 2022. Liquidateur: SCP Mjuris Représentée par Maître Aude Pelloquin 5 rue Crebillon 44000 Nantes. Les déclarations des créances sont à adresser au mandataire judiciaire ou sur le portail électronique prévu par les articles L. 814-2 et L. 814-13 du code de commerce dans les deux mois à compter de la publication au Bodacc.

4401JAL20230000000786

OUVERTURE D'UNE PROCÉDURE DE
REDRESSEMENT JUDICIAIRE

(Jugement du 14 juin 2023)

SAS TPS, 36 route de la Chapelle Sur Erdre, 44300 Nantes, RCS Nantes 832 820 732. Transports routiers de fret interurbains. Date de cessation des paiements le 1^{er} février 2023. Mandataire Judiciaire: Maître blanc de la Selarl blanc Mj-O 8 rue D'auvours Bp 72209 44022 Nantes cedex 1. Les déclarations des créances sont à adresser au mandataire judiciaire ou sur le portail électronique prévu par les articles L. 814-2 et L. 814-13 du code de commerce dans les deux mois à compter de la publication au Bodacc.

4401JAL20230000000772

SAS BIDIÈSE, 1 rue Jean Rouxel, 44700 Orvault, RCS Nantes 838 238 673. Maçonnerie et autres travaux de bâtiment, toutes opérations de génie civil, construction de maisons individuelles. Date de cessation des paiements le 16 mars 2023. Mandataire Judiciaire: SCP Mjuris Représentée par Maître Aude Pelloquin 5 rue Crebillon 44000 Nantes. Les déclarations des créances sont à adresser au mandataire judiciaire ou sur le portail électronique prévu par les articles L. 814-2 et L. 814-13 du code de commerce dans les deux mois à compter de la publication au Bodacc.

4401JAL20230000000773

SARL B&D COIFFURE, 6 rue Louis Blanc, 44000 Nantes, RCS Nantes 802

983 775. Coiffure. Date de cessation des paiements le 24 mars 2023. Mandataire Judiciaire: SCP Mjuris Représentée par Maître Aude Pelloquin 5 rue Crebillon 44000 Nantes. Les déclarations des créances sont à adresser au mandataire judiciaire ou sur le portail électronique prévu par les articles L. 814-2 et L. 814-13 du code de commerce dans les deux mois à compter de la publication au Bodacc.

4401JAL20230000000775

SARL LA CANTINE 44 (L.C 44), zone artisanale de la Navale, 44220 Couéron, RCS Nantes 841 519 515. Restauration de type rapide. Date de cessation des paiements le 5 mai 2023. Mandataire Judiciaire: Maître blanc de la Selarl blanc Mj-O 8 rue D'auvours Bp 72209 44022 Nantes cedex 1. Les déclarations des créances sont à adresser au mandataire judiciaire ou sur le portail électronique prévu par les articles L. 814-2 et L. 814-13 du code de commerce dans les deux mois à compter de la publication au Bodacc.

4401JAL20230000000777

SARL ESPACE BUREAU OUEST, 650 boulevard de la Prairie Espace 23, 44150 Saint-Géréon, RCS Nantes 428 269 062. Commerce de gros (commerce Interentreprises) d'autres biens domestiques. Date de cessation des paiements le 6 mai 2023. Mandataire Judiciaire: Selarl Delaere et associés 20 rue Mercœur 44000 Nantes. Les déclarations des créances sont à adresser au mandataire judiciaire ou sur le portail électronique prévu par les articles L. 814-2 et L. 814-13 du code de commerce dans les deux mois à compter de la publication au Bodacc.

4401JAL20230000000789

SARL ISN SAINT HERBLAIN, 15 rue Olympe de Gouges, 44800 St Herblain, RCS Nantes 841 538 168. Enseignement primaire. Date de cessation des paiements le 1^{er} avril 2023. Administrateur Judiciaire: Selarl Thevenot Partners en la personne de Maître Bertrand manière 26 boulevard Vincent Gâche 44200 Nantes avec pour mission: d'assister. Mandataire Judiciaire: Maître blanc de la Selarl blanc Mj-O 8 rue D'auvours Bp 72209 44022 Nantes cedex 1. Les déclarations des créances sont à adresser au mandataire judiciaire ou sur le portail électronique prévu par les articles L. 814-2 et L. 814-13 du code de commerce dans les deux mois à compter de la publication au Bodacc.

4401JAL20230000000790

SARL ISN GUIST'HAU, 1 rue Marie Anne du Boccage, 44000 Nantes, RCS Nantes 852 419 373. Enseignement primaire. Date de cessation des paiements le 1^{er} avril 2023. Administrateur Judiciaire: Selarl Thevenot Partners en la personne de Maître Bertrand Manière 26 boulevard Vincent Gâche 44200 Nantes avec pour mission: d'assister. Mandataire Judiciaire: Maître Blanc de la Selarl Blanc Mj-O 8 rue D'auvours Bp 72209 44022 Nantes cedex 1. Les déclarations des créances sont à adresser au mandataire judiciaire ou sur le portail électronique prévu par les articles L. 814-2 et L. 814-13 du code de commerce dans les deux mois à compter de la publication au Bodacc.

4401JAL20230000000791

SAS LE SANATORIUM, 12 rue des Loges - Parc d'activités de la Bayonne, 44140 Montbert, RCS Nantes 822 027 801. Autres activités récréatives et de loisirs. Date de cessation des paiements le 31 mai 2023. Administrateur Judiciaire: Maître Cédric Lamaire de la Selarl Aj Up 44 rue de Gigant 44100 Nantes avec pour mission: d'assister. Mandataire Judiciaire: Selarl Cecile Jouin 6 place Viarme 44000 Nantes. Les déclarations des créances sont à adresser au mandataire judiciaire ou sur le portail électronique prévu par les articles L. 814-2 et L. 814-13 du code de commerce dans les deux mois à compter de la publication au Bodacc.

4401JAL20230000000792

PROCÉDURES EN COURS

CONVERSION EN LIQUIDATION
JUDICIAIRE

(Jugement du 14 juin 2023)

SARL PUNJAB, 6 boulevard de Stalingrad, 44000 Nantes, RCS Nantes 818 686 131. Restauration traditionnelle. Liquidateur: SCP Mjuris Représentée par Maître

Aude Pelloquin 5 rue Crebillon 44000 Nantes.

4401JAL20230000000787

SARL ORIEUX, 15 Grand-Rue, 44116 Vieilleville, RCS Nantes 848 287 603. Boulangerie, pâtisserie, Viennoiserie, chocolaterie, fabrication de préparations salées. Liquidateur: SCP Mjuris Représentée par Maître Aude Pelloquin 5 rue Crebillon 44000 Nantes, autorise le maintien de l'activité jusqu'au 13 juillet 2023.

4401JAL20230000000788

GREFFES EXTÉRIEURS

PROCÉDURES EN COURS

AUTRE JUGEMENT PRONONÇANT

(Jugement du 01 mars 2023)

SARL 2 AMY, 28 boulevard de Chanteray, 44000 Nantes, RCS Nantes 812 879 559. Débits de boissons. Jugement du tribunal de Commerce de La Roche-sur-Yon en date du 01-03-2023 ouvrant une procédure de liquidation judiciaire simplifiée, fixant provisoirement la date de cessation des paiements au 29-03-2022, désignant en qualité de liquidateur Selarl Humeau, en la personne de Maître Thomas Humeau, 118 Bd Aristide Briand 85000 la roche sur Yon.

4401JAL20230000000812

(Jugement du 13 mars 2023)

SAS AXONE RDI, 22 avenue Herge, Le Foxtrot, 77700 Chessy, RCS Meaux 807 942 461. Recherche-développement en autres sciences physiques et naturelles. Le Tribunal de Commerce de Meaux a prononcé, en date du 13/03/2023, l'ouverture de la liquidation judiciaire simplifiée sous le numéro 2023j237, date de cessation des paiements le 31/01/2023, et a désigné Monsieur Edouard Rozenbaum: Juge Commissaire, liquidateur SCP Philippe Angel - denis Hazane - Sylvie Duval mission conduite par Maître Hazane 49-51 Avenue du Président Salvador Allende 77100 Meaux. Les déclarations des créances sont à déposer au liquidateur dans les deux mois de la publication au Bodacc.

4401JAL20230000000806

(Jugement du 16 mars 2023)

SARL SOCIETE DE PARTICIPATIONS INDUSTRIELLES ET COMMERCIALES, 21-23 avenue Gaston Monmousseau, 93240 Stains, RCS Bobigny 812 397 958. Commerce de gros (commerce Interentreprises) d'habillement et de chaussures. Arrêt de la Cour d'Appel de Paris en date du 08/12/2022, infirme le jugement du tribunal de commerce de Bobigny en date du 26/10/2021, prononce à l'égard de M. Philippe Guérain une interdiction de gérer pour une durée de 3 ans.

4401JAL20230000000810

(Jugement du 22 mars 2023)

SAS Lab'Oh I, 5 allée de la Grande Treille - bureau 3, 35200 Rennes, RCS Rennes 883 404 121. Fabrication de plats préparés. Le tribunal de commerce de Rennes a prononcé en date du 22 mars 2023, l'ouverture de la liquidation judiciaire et a décidé de l'application de la procédure de liquidation judiciaire simplifiée, sous le numéro 2023j00120 date de cessation des paiements le 6 mars 2023 et a désigné liquidateur Selarl Gompj, prise en la personne de Maître Pauline Collin 4 Mail François Mitterrand 35000 Rennes. Les déclarations des créances sont à déposer au liquidateur dans les deux mois de la publication au Bodacc.

4401JAL20230000000809

Restez maître
de l'information :
ABONNEZ-VOUS!
1 an : 63 €

(Jugement du 24 mars 2023)

SAS ORPEA, 12 rue Jean Jaurès, Cedex, 92813 Puteaux, RCS Nanterre 401 251 566. Hébergement médicalisé pour personnes âgées. Le tribunal de commerce de Nanterre a prononcé en date du 24 mars 2023 l'ouverture d'une procédure de sauvegarde accélérée, sous le numéro 2023j00281, Administrateur Selarl Fhb, prise en la personne de Maître Hélène Bourbouloux, 176 avenue Charles de Gaulle 92200 Neuilly-sur-Seine et la Selarl Ajs, prise en la personne de Maître Thibaut Martinat, 3 avenue de Madrid 92200 Neuilly sur seine avec pour mission de : surveiller, Mandataire judiciaire SCP Btsj, prise en la personne de Maître Marc Sénéchal, 15, rue de l'hôtel de ville 92200 Neuilly sur seine et la Selarl C. Basse, mission conduite par Maître Christophe Basse 171 avenue Charles de Gaulle 92200 Neuilly sur Seine. Les déclarations de créances sont à déposer au Mandataire Judiciaire dans les deux mois de la publication au Bodacc du jugement d'ouverture.

4401JAL2023000000807

(Jugement du 27 mars 2023)

SAS MODE ET COMPAGNIE, 1 place Auguste Albert, 31500 Toulouse, RCS Toulouse 340 913 490. Fabrication d'autres vêtements et accessoires. Jugement du Tribunal de Commerce de Toulouse en date du 27/03/2023 ouvrant une procédure de redressement judiciaire. Mandataire judiciaire : Selarl benoit et Associés - Mandataires judiciaires en la personne de Me Amizet 17 rue de Metz 31000 Toulouse, Administrateur judiciaire : SCP Cbf et associés prise en la personne de Me Christian Caviglioli 10 rue d'Alsace-Lorraine 31000 Toulouse mission : assister le débiteur dans tous les actes concernant la gestion. Date de cessation des paiements : 16/03/2023.

4401JAL2023000000808

(Jugement du 03 mai 2023)

EURL BUENA PIZZA, 2 bis boulevard du 8 Mai Saint-Macaire-en-Mauges, 49450 Sevremoine, RCS Angers 791 838 584. Restauration de type rapide. Jugement du tribunal de commerce d'Angers en date du 03 Mai 2023 prononçant la liquidation judiciaire désignant liquidateur Selarl Athena prise en la personne de Maître Camille Steiner 20, rue Gustave Mareau - 49000 Angers, et mettant fin à la mission de l'administrateur Selarl 2m & Associés, prise en la personne de Maître François mercier.

4401JAL2023000000793

(Jugement du 17 mai 2023)

SAS G2, 33 avenue Pierre Brossolette, 94000 Creteil, RCS Créteil 812 062 826. Commerce de détail d'habillement en magasin spécialisé. Jugement du tribunal de commerce de Creteil en date du 17 mai 2023, arrêtant le plan de redressement, désigne M. Gérard Taieb, Président comme tenu d'exécuter le plan, durée du plan 10 ans, nomme commissaire à l'exécution du plan sas Deslorieux prise en la personne de Me Paul Deslorieux 7-9 Place de la Gare 94210 La Varenne Saint-Hilaire, met fin à la mission de l'administrateur BI & Associés prise En La Personne De Me Manuel Bouyer 3 bis rue des Archives 94000 Creteil, maintient mandataire judiciaire Deslorieux prise en la personne de Me Paul Deslorieux 7-9 pl de la Gare 94210 la Varenne St hilaire.

4401JAL2023000000794

(Jugement du 30 mai 2023)

SARL QUALIFORM, 103 boulevard Mac Donald Paris, 75019 Paris, RCS Paris 332 025 311. Conseil pour les affaires et autres conseils de gestion. Le Tribunal de Commerce de Paris a prononcé en date du 30/05/2023 l'ouverture d'une procédure de redressement judiciaire sous le numéro P202301524 date de cessation des paiements le 12/05/2023, et a désigné juge commissaire : M. Michel Rowan, administrateur : SCP Cbf associés en la personne de Me Lou Fléhard 41 rue de Liège 75008 Paris, avec pour mission : d'assister, mandataire judiciaire : Selafa Mja en la personne de Me Valérie Leloup-Thomas 102 rue du Faubourg Saint-Denis 75479 Paris Cedex 10, et a ouvert une période d'observation expirant le 30/11/2023, les

déclarations des créances sont à déposer au mandataire judiciaire dans les deux mois à compter de la date de publication au bodacc.

4401JAL2023000000798

(Jugement du 31 mai 2023)

SAS 1kubator opérations, 59 rue de l'Abondance, 69003 Lyon, RCS Lyon 823 947 486. Autres activités de soutien aux entreprises N.C.A. Jugement du Tribunal de Commerce de Lyon en date du 31/05/2023 ouvrant la procédure de redressement judiciaire. Mandataire judiciaire : la Selarl Mj synergie-Mandataires judiciaires représentée par Me Bruno Walczak ou Me Michaël Elancry 136 cours Lafayette Cs 33434 69441 Lyon cedex 03, Administrateur judiciaire : La Selarl Aj Up représentée par Maître Eric Etienne-martin 107 rue Servient 69003 Lyon mission : assister le débiteur dans tous les actes concernant la gestion. Date de cessation des paiements : 12/05/2023.

4401JAL2023000000797

SARL ABS SOLUTIONS, 45 porte 9 - rue Albert Einstein, Zac Esprit 1 Bâtiment, 18000 Bourges, RCS Bourges 844 475 558. Autres activités de nettoyage des bâtiments et nettoyage industriel. Jugement du tribunal de commerce de Bourges en date du 31 Mai 2023 prononçant la liquidation judiciaire désignant liquidateur Scp Olivier Zanni 34, rue d'Auron - 18000 Bourges, et mettant fin à la mission de l'administrateur Selarl Ajassociés - maître Serge Prévile.

4401JAL2023000000804

(Jugement du 07 juin 2023)

SARL STYLE HOME CONCEPT, Le Patureau, 49190 Rochefort Sur Loire, RCS Angers 493 411 060. Travaux de plâtrerie. Jugement du tribunal de Commerce de La Roche-sur-Yon en date du 07/06/2023 ouvrant une procédure de liquidation judiciaire simplifiée, fixant provisoirement la date de cessation des paiements au 23/05/2023, désignant en qualité de liquidateur Selarl Humeau en la personne de Maître Thomas Humeau 118 Bd Aristide Briand 85000 la roche sur Yon.

4401JAL2023000000796

(Jugement du 12 juin 2023)

SAS BURTON, 14-16 boulevard Poissonnière, 75019 Paris, RCS Paris 318 148 467. Commerce de détail d'habillement en magasin spécialisé. Jugement du tribunal de commerce de Paris en date du 12/06/2023, convertissant la procédure de sauvegarde en procédure de redressement judiciaire, maintient M. Michel Teytu Juge Commissaire, Juge Commissaire suppléant M. Laurent Caniard, Selarl Bcm en la personne de Me Charles-Henri Carboni 7 rue de Caumartin 75009 Paris, Selarl Thevenot Partners en la personne de Me Aurélie Perdereau 42 rue de Lisbonne 75008 Paris, Administrateur avec pour mission : d'assister, SCP Btsj en la personne de Me Denis Gasnier 15 rue de l'Hôtel de Ville 92200 Neuilly-sur-Seine, Selafa Mja en la personne de Me Julia Ruth 102 rue du Faubourg Saint-Denis 75479 Paris Cedex 10, Mandataire judiciaire, prolonge la période d'observation jusqu'au 03/10/2023 fixe la date de cessation des paiements au : 30/04/2023.

4401JAL2023000000799

(Jugement du 14 juin 2023)

SARL LE PNEU LEGEEN, 3 rue du Champ Fleuri Parc d'Activités Lège Nord, 44650 Lege, RCS Nantes 414 382 598. Entretien et réparation de véhicules automobiles légers. Jugement du tribunal de commerce de la roche-sur-Yon en date du 14/06/2023 modifiant le plan de redressement.

4401JAL2023000000801

(Jugement du 15 juin 2023)

SAS WEBFORCE3, 18 rue Geoffroy L'Asnier, 75004 Paris, RCS Paris 817 867 641. Formation continue d'adultes. Le Tribunal de Commerce de Paris a prononcé en date du 15/06/2023 l'ouverture d'une procédure de redressement judiciaire sous le numéro P202301735 date de cessation des paiements le 05/06/2023, et a désigné juge commissaire : M. Yvon

Donval, administrateur : Selarl El Baze -charpentier en la personne de Me Jonathan El Baze, membre de Solve 41 rue du Four 75006 Paris, avec pour mission : d'assister, mandataire judiciaire : SCP Btsj en la personne de Me Stéphane Gorrias 15 rue de l'Hôtel de Ville 92200 Neuilly-sur-Seine, et a ouvert une période d'observation expirant le 15/12/2023, les déclarations des créances sont à déposer au mandataire judiciaire dans les deux mois à compter de la date de publication au bodacc.

4401JAL2023000000795

TRIBUNAL DE COMMERCE SAINT NAZAIRE

PROCEDURES NOUVELLES

OUVERTURE D'UNE PROCÉDURE DE LIQUIDATION JUDICIAIRE

(Jugement du 14 juin 2023)

SARL BAKEA CONSULTING, 16 avenue George Sand, 44500 La Baule-Escoubac, RCS Saint-Nazaire 481 232 056. Conseil pour les affaires et autres conseils de gestion. Date de cessation des paiements le 15 mai 2023. Liquidateur : Selas Cleoval en la personne de Me Virginie Scelles 14 Bd de la Paix Cs 22173 56005 Vannes Cedex. Les déclarations des créances sont à adresser au mandataire judiciaire ou sur le portail électronique prévu par les articles L. 814-2 et L. 814-13 du code de commerce dans les deux mois à compter de la publication au Bodacc.

4402JAL2023000000207

SAS APDM, 144 avenue de Mazy, 44380 Pornichet, RCS Saint-Nazaire 885 066 670. Commerce de détail d'équipements automobiles. Date de cessation des paiements le 1^{er} juin 2022. Liquidateur : Selas Cleoval en la personne de Me Virginie Scelles 14 Bd de la Paix Cs 22173 56005 Vannes Cedex. Les déclarations des créances sont à adresser au mandataire judiciaire ou sur le portail électronique prévu par les articles L. 814-2 et L. 814-13 du code de commerce dans les deux mois à compter de la publication au Bodacc.

4402JAL2023000000209

SARL NO & YUS, 26 rue de Saillé, 44350 Guérande, RCS Saint-Nazaire 839 803 764. Fabrication d'articles de papeterie. Date de cessation des paiements le 1^{er} mai 2022. Liquidateur : Selarl Philippe Delaere et associé en la personne de Me Philippe Delaere «Le Constens» Bd Docteur Chevrel Cs 30105 44502 la Baule cedex. Les déclarations des créances sont à adresser au mandataire judiciaire ou sur le portail électronique prévu par les articles L. 814-2 et L. 814-13 du code de commerce dans les deux mois à compter de la publication au Bodacc.

4402JAL2023000000210

SAS M & W IMMOBILIER, 124 avenue des Ondines, 44500 La Baule-Escoubac, RCS Saint-Nazaire 903 308 385. Agences immobilières. Date de cessation des paiements le 1^{er} mars 2023. Liquidateur : Selarl Philippe Delaere et associé en la personne de Me Philippe Delaere «Le Constens» Bd Docteur Chevrel Cs 30105 44502 la Baule cedex. Les déclarations des créances sont à adresser au mandataire judiciaire ou sur le portail électronique prévu par les articles L. 814-2 et L. 814-13 du code de commerce dans les deux mois à compter de la publication au Bodacc.

4402JAL2023000000211

OUVERTURE D'UNE PROCÉDURE DE REDRESSEMENT JUDICIAIRE

(Jugement du 14 juin 2023)

SARL TY POUL, 18 avenue de la République, 44600 Saint-Nazaire, RCS Saint-Nazaire 913 237 632. Restauration traditionnelle. Date de cessation des paiements le 1^{er} décembre 2022. Mandataire Judiciaire : Selarl Philippe Delaere et associé en la personne de Me Philippe Delaere «Le Constens» Bd Docteur Chevrel

Cs 30105 44502 la Baule cedex. Les déclarations des créances sont à adresser au mandataire judiciaire ou sur le portail électronique prévu par les articles L. 814-2 et L. 814-13 du code de commerce dans les deux mois à compter de la publication au Bodacc.

4402JAL2023000000208

PROCEDURES EN COURS

CONVERSION EN LIQUIDATION JUDICIAIRE

(Jugement du 14 juin 2023)

SARL NCM COURTAGE, 13B boulevard Emile Pourieux, 44350 Guérande, RCS Saint-Nazaire 810 259 937. Activités des agents et courtiers d'assurances. Liquidateur : Selarl Philippe Delaere et associé en la personne de Me Philippe Delaere «Le Constens» Bd Docteur Chevrel Cs 30105 44502 la Baule cedex.

4402JAL2023000000202

DÉPÔT DU PROJET DE RÉPARTITION

(Dépôt du 07 juin 2023)

SARL ALBIZIA PAYSAGES, 39 allée de la Pépinière, 44600 Saint-Nazaire, RCS Saint-Nazaire 491 387 205. Services d'aménagement paysager. Le projet de répartition prévu par l'article L. 644-4 du code de Commerce a été déposé au greffe le 7 juin 2023. Les contestations sont recevables dans un délai d'un mois à compter de la date de publication au Bodacc.

4402JAL2023000000217

(Dépôt du 14 juin 2023)

SARL RICHARD, 10 avenue des Vingt Moulins, 44250 Saint-Brevin-les-Pins, RCS Saint-Nazaire 539 633 529. Restauration traditionnelle. Le projet de répartition prévu par l'article L. 644-4 du code de Commerce a été déposé au greffe le 14 juin 2023. Les contestations sont recevables dans un délai d'un mois à compter de la date de publication au Bodacc.

4402JAL2023000000201

CLÔTURES

CLÔTURE POUR INSUFFISANCE D'ACTIF

(Jugement du 14 juin 2023)

SAS PLUM, 16 rue Alexandre Vezin, 44600 Saint-Nazaire, RCS Saint-Nazaire 845 323 757.

4402JAL2023000000203

SAS L.P.B., 14 avenue du Docteur Marmottan, 44760 La Bernerie-en-Retz, RCS Saint-Nazaire 888 783 990.

4402JAL2023000000204

SAS LCR TASK FORCE, 3 la Rue Guillet, 44530 Saint-Gildas-des-Bois, RCS Saint-Nazaire 890 118 920.

4402JAL2023000000205

SAS OGC PRESSE, 50 rue Jean Jaurès, 44600 Saint Nazaire, RCS Saint-Nazaire 813 495 124.

4402JAL2023000000206



**RELECTURE
CONTRÔLE
CONFORMITÉ**
DE TOUS LES AVIS

GREFFES EXTÉRIEURS

PROCEDURES EN COURS

AUTRE JUGEMENT PRONONÇANT
(Jugement du 27 avril 2023)

SAS LUDENDO COMMERCE FRANCE, 126 rue La Boétie, 75008 Paris, RCS Paris 414 138 842. Commerce de détail de jeux et jouets en magasin spécialisé. Jugement du tribunal de commerce de Paris, a prononcé, en date du 27/04/2023, la résolution du plan de redressement et l'ouverture d'une procédure de liquidation judiciaire sous le numéro P202301250, date de cessation des paiements 14/04/2023, et a désigné juge-commissaire M. Michel Teytu, liquidateur SCP Btsg en la personne de Me Marc Sénéchal 15 rue de l'Hôtel de Ville 92200 Neuilly-sur-Seine, Selifa Mja en la personne de Me Lucile Jouve 102 rue du Faubourg Saint-Denis 75479 Paris Cedex 10, administrateur Selarl 2m et associées en la personne de Me Carole Martinez 22 rue de l'Arcade 75008 Paris, Selarl El Baze-charpentier en la personne de Me Jonathan El Baze, membre de Solve 41 rue du Four 75006 Paris, Les déclarations de créances sont à déposer au liquidateur dans le délai de deux mois à compter de la publication au Bodacc du présent jugement. Avec poursuite d'activité jusqu'au 27/07/2023.
4402.JAL20230000000213

SAS LUDENDO COMMERCE FRANCE, 126 rue La Boétie, 75008 Paris, RCS Paris 414 138 842. Commerce de détail de jeux et jouets en magasin spécialisé. Jugement du Tribunal de Commerce de Paris, a prononcé, en date du 27/04/2023, la résolution du plan de redressement et l'ouverture d'une procédure de liquidation judiciaire sous le numéro P202301250, date de cessation des paiements 14/04/2023, et a désigné juge-commissaire M. Michel Teytu, liquidateur SCP Btsg en la personne de Me Marc Sénéchal 15 rue de l'Hôtel de Ville 92200 Neuilly-sur-seine, Selifa Mja en la personne de Me Lucile Jouve 102 rue du Faubourg Saint-Denis 75479 Paris Cedex 10, administrateur Selarl 2m et Associés

en la personne de Me Carole Martinez 22 rue de l'Arcade 75008 Paris, Selarl El Baze-charpentier en la personne de Me Jonathan El Baze, membre de Solve 41 rue du Four 75006 Paris, Selarl Aj Up en la personne de Me Paul-Henri Audras 36 avenue Hoche 75008 Paris. Les déclarations de créances sont à déposer au liquidateur dans le délai de deux mois à compter de la publication au Bodacc du présent jugement. Avec poursuite d'activité jusqu'au 27/07/2023.
4402.JAL20230000000216

(Jugement du 09 juin 2023)

SAS LUDENDO COMMERCE FRANCE, 126 rue La Boétie, 75008 Paris, RCS Paris 414 138 842. Commerce de détail de jeux et jouets en magasin spécialisé. Jugement du tribunal de commerce de Paris en date du 09/06/2023 arrête le plan de cession au profit de : Société coopérative à forme anonyme à capital variable epse joueclub entente des professionnels specialistes de l'enfant,. Sous le n° P202301250.
4402.JAL20230000000214

(Jugement du 12 juin 2023)

SAS BURTON (BURTON), 14-16 boulevard Poissonnière, 75009 Paris, RCS Paris 318 148 467. Commerce de détail d'habillement en magasin spécialisé. Jugement du tribunal de commerce de Paris en date du 12-06-2023, convertissant la procédure de sauvegarde en procédure de redressement judiciaire, maintient M. Michel Teytu Juge Commissaire, Juge Commissaire suppléant M. Laurent Caniard, la Selarl Bcm en la personne de Me Charles-Henri Carboni, 7 rue de Caumartin 75009 Paris et la Selarl Thevenot Partners en la personne de Me Aurélie Perdereau, 42 rue de Lisbonne 75008 Paris, Administrateur avec pour mission : d'assister, la SCP Btsg en la personne de Me Denis Gasnier, 15 rue de l'Hôtel de Ville 92200 Neuilly-sur-Seine et la Selifa Mja en la personne de Me Julia Ruth, 102 rue du Faubourg Saint-Denis 75479 Paris Cedex 10, Mandataire judiciaire, prolonge la période d'observation jusqu'au 12-12-2023 fixe la date de cessation des paiements au : 30/04/2023.
4402.JAL20230000000212

85 VENDÉE

LA ROCHE-SUR-YON

CONSTITUTIONS

Aux termes d'un ASSP en date du 25/05/2023, il a été constitué une SNC ayant les caractéristiques suivantes :

Dénomination sociale : SPORT TRAINING

Objet social : - acquisition, gestion, administration de tous biens mobiliers et immobiliers, - la location meublée ou non, saisonnière ou à l'année, de la totalité ou partie des immeubles appartenant à la société - acquisition ou la location de tout matériel et équipements nécessaires à l'activité de la société,
Siège social : 161 Impasse de Cayola , 85440 TALMONT ST HILAIRE
Capital : 50 000 €
Durée : 99 ans à compter de son immatriculation au RCS de LA ROCHE-SUR-YON

Gérance : M. ORIOLA Jean-Marie, demeurant 17 rue Henriette Durand, 85100 LES SABLES D OLNNE

Associés : ATACC, SAS au capital de 112 100 euros, ayant son siège social 161 Impasse de Cayola, 85440 TALMONT ST HILAIRE, immatriculée sous le n°818 317 943 au RCS de LA ROCHE-SUR-YON et INNOV'CONCEPT CAR, SARL au capital de 100 000 euros, ayant son siège social 29 rue Le Corbusier, 85180 LES SABLES D OLNNE, immatriculée sous le n°814 362 711 au RCS de LA ROCHE-SUR-YON

Pour avis
Le Gérant

L23IJ10916

20/06/2023, il a été constitué une société présentant les caractéristiques suivantes :

Forme sociale : Société à responsabilité limitée

Dénomination sociale : BANOFIVE
Siège social : 3 résidence Les Campanules, 85220 COEX

Objet social : La prise de participation dans toutes sociétés ; l'administration et la gestion directe ou indirecte, incluant l'achat et la vente, desdites participations ainsi que de tous titres et valeurs mobilières ; La participation active à la conduite et à la définition de la politique du groupe ; Le conseil et l'assistance auprès de toutes sociétés dans laquelle elle détient directement ou indirectement une participation ; La réalisation pour ses filiales ou pour toute autre entreprise des prestations de services en matière administrative, commerciale, comptable, managériale, etc ; L'acquisition, la construction, la mise en valeur, l'administration, et l'exploitation par location ou autrement de tous biens et droits immobiliers, de tous biens et droits pouvant constituer l'accessoire, l'annexe ou le complément des biens et droits immobiliers en question.
Durée de la Société : 99 ans à compter de la date de l'immatriculation de la Société au Registre du commerce et des sociétés
Capital social : 2 430 600 euros
Gérance : Monsieur Olivier MERCE-RON, demeurant 3 résidence des Campanules 85220 COEX
Immatriculation de la Société au Registre du commerce et des sociétés de LA ROCHE SUR YON.
Pour avis, La Gérance

L23IJ11090

In Extenso

Experts-Comptables

SAINT-HERBLAIN

1 Rue Benjamin Franklin
44800 SAINT-HERBLAIN

Avis est donné de la constitution de la société civile immobilière GUERLAIS :
Capital : 1 000 euros

Siège social : 2 rue des Poiriers 85500 LES HERBIERS

Objet : acquisition et gestion de biens immobiliers

Durée : 99 ans à compter de son immatriculation au RCS

Gérance : M. Nicolas GUERLAIS demeurant 2 rue des Poiriers 85500 LES HERBIERS

Toute cession de parts sociales à des tiers doit être autorisée par une décision des associés représentant au moins les deux tiers des parts sociales

Immatriculation au RCS de LA ROCHE SUR YON.

L23IJ11096



DOCTEUR VAUR DELPHINE
Société d'exercice libéral à responsabilité limitée de Chirugiens-dentistes au capital de 1 000 euros
Siège social : 106 rue de la Cornue 85800 SAINT GILLES CROIX DE VIE

AVIS DE CONSTITUTION

Aux termes d'un acte sous signature privée en date à SAINT GILLES CROIX DE VIE du 11/06/2023, il a été constitué une société présentant les caractéristiques suivantes : Forme sociale : SELARL. Dénomination sociale : DOCTEUR VAUR DELPHINE. Siège social : 106 rue de la Cornue 85800 SAINT GILLES CROIX DE VIE. Objet social : La Société a pour objet l'exercice seul ou en commun de la profession de chirurgien-dentiste, telle qu'elle est définie par les dispositions légales et réglementaires en vigueur. Durée de la Société : 99 ans à compter de la date de l'immatriculation de la Société au RCS. Capital social : 1 000 euros. Gérance : Madame Delphine BARD, demeurant 14 chemin de la Gaillardière 85270 SAINT HILAIRE DE RIEZ, assure la gérance. Immatriculation de la Société au RCS de LA ROCHE SUR YON. Pour avis. La Gérance
L23IJ11075



BANOFIVE
Société à responsabilité limitée au capital de 2 430 600 euros
Siège social : 3 résidence Les Campanules 85220 COEX

Aux termes d'un acte sous signature privée en date à CHALLANS (85) du

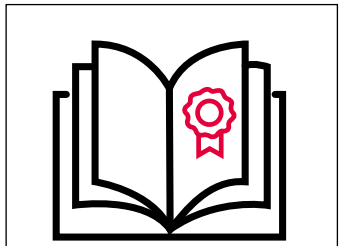

ATTESTATIONS ET FACTURES

IMMÉDIATES ET DÉMATÉRIALISÉES

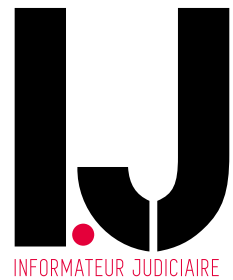

ABONNEZ-VOUS!

6 MOIS • 26 NUMÉROS : 40 € TTC
1 AN • 52 NUMÉROS : 63 € TTC
2 ANS • 104 NUMÉROS : 105 € TTC

Nom ou raison sociale

Adresse

Téléphone

E-mail

Nombre d'abonnés souhaité

couplage magazine + version numérique + newsletter – parution hebdomadaire

INFORMATEURJUDICIAIRE.FR | 02 40 47 00 28



DOCTEUR BARD CHRISTOPHE
Société d'exercice libéral à responsabilité limitée de Chirurgiens-dentistes au capital de 1 000 euros
Siège social : 106 rue de la Cornue 85800 SAINT GILLES CROIX DE VIE

AVIS DE CONSTITUTION

Aux termes d'un acte sous signature privée en date à SAINT GILLES CROIX DE VIE du 11/06/2023, il a été constitué une société présentant les caractéristiques suivantes : Forme sociale : SELARL. Dénomination sociale : DOCTEUR BARD CHRISTOPHE. Siège social : 106 rue de la Cornue 85800 SAINT GILLES CROIX DE VIE. Objet social : La Société a pour objet l'exercice seul ou en commun de la profession de chirurgien-dentiste, telle qu'elle est définie par les dispositions légales et réglementaires en vigueur. Durée de la Société : 99 ans à compter de la date de l'immatriculation de la Société au RCS. Capital social : 1 000 euros. Gérance : Monsieur Christophe BARD, demeurant 14 chemin de la Gaillardière 85270 SAINT HILAIRE DE RIEZ, assure la gérance. Immatriculation de la Société au RCS de LA ROCHE SUR YON. Pour avis. La Gérance L23J11108



Aux termes d'un ASSP en date du 20/06/2023, il a été constitué une SCI ayant les caractéristiques suivantes : Dénomination sociale : LM'IMMO
Objet social : l'acquisition d'un immeuble, l'administration et l'exploitation par bail, location ou autrement dudit immeuble et de tous autres immeubles bâtis dont elle pourrait devenir propriétaire ultérieurement, par voie d'acquisition, échange, apport ou autrement
Siège social : 108 RUE DE L'AJONNIERE, 85440 POIROUX
Capital : 500 €
Durée : 99 ans à compter de son immatriculation au RCS de LA ROCHE-SUR-YON
Co-gérance : M. LEFORT DIMITRI, demeurant 108 RUE DE L'AJONNIERE, 85440 POIROUX et Mme ROBIN SOPHIE, demeurant 108 RUE DE L'AJONNIERE, 85440 GROSBREUIL
Clause d'agrément : se référer aux statuts
L23J11306

MODIFICATIONS



CABINET EOLIS
Expert-comptable
14 Rue du Bignon
44840 LES SORINIÈRES

ATLAS PROMOTION
Société par actions simplifiée au capital de 10 000 euros
Siège social : 5 allée des alisiers, 85660 ST PHILBERT DE BOUAIN
894 416 312 RCS LA ROCHE SUR YON

AUGMENTATION DU CAPITAL SOCIAL

Aux termes de décisions en date du 30/05/2023, l'assemblée générale mixte a décidé d'augmenter le capital de 90.000 euros par incorporation de réserves pour le porter de 10.000 à 100.000 euros. Les articles 6 et 7 des statuts ont été modifiés en conséquence. Mentions seront faites au RCS de LA ROCHE SUR YON.
Pour avis

La Présidente L23J10059



EXPERTISE COMPTABLE | AUDIT | CONSEIL

Aux termes d'une AGE du 28/04/2023 et du PV de la gérance en date du 05/06/2023, la Société A.V.A.P HOLDING (SARL, capital : 100 000 €, siège social : 13 Le Plessis Cosson, Les Essarts-85140 ESSARTS EN BOCAGE ; 753715390 RCS LA ROCHE S/YON) le capital social a été réduit d'une somme de 10 000 €, pour être ramené de 100 000 € à 90 000 € par rachat et annulation de 1 000 parts sociales. Ancien capital : 100 000 €, Nouveau capital : 90 000 €.

L23J10340



EXPERTISE COMPTABLE | AUDIT | CONSEIL

NOVA PREVENTION
SAS au capital de 4 000 €
4 avenue de l'Arborescente 85500 LES HERBIERS
790 065 569 RCS LA ROCHE SUR YON

AVIS DE NOMINATION

Aux termes d'un PV de l'associée unique en date du 14/06/2023, il résulte que la Société EOLIS (SAS, au capital de 105 238 €, 14 rue du Bignon, ZA Champ Fleuri, Périphérique Nantes Sud 44840 LES SORINIÈRES, 443 277 348 RCS NANTES) a été nommée en qualité de Commissaire aux Comptes titulaire pour un montant de 6 exercices, soit jusqu'à la décision de l'associée unique sur les comptes de l'exercice clos le 31 décembre 2028.

L23J10468



EXPERTISE COMPTABLE | AUDIT | CONSEIL

AUSARE
Société à responsabilité limitée au capital de 7 930,11 euros
Siège social : 8 Bis Quai Victor Hugo 85200 FONTENAY LE COMTE
491 933 644 RCS La Roche sur Yon
Aux termes d'une délibération en date du 13/06/23, la collectivité des associés a pris acte de la démission de Mme Johanne BOUY de ses fonctions de cogérante au 30/06/23 et a décidé de ne pas procéder à son remplacement.
Pour avis
La Gérance

L23J10585



CABINET MALESHERBES
SAS au capital de 1 000 €
Siège social : 38 RUE PASTEUR
85000 LA ROCHE SUR YON
RCS de LA ROCHE-SUR-YON n°843 921 719

AVIS DE MODIFICATION

L'AGE du 09/05/2023 a décidé, avec effet rétroactif au 10/01/2023 de :
- Transférer le siège social de la société au 23 AVENUE DES GENÈTS, 85180 LES SABLES D'OLONNE.
- Modification de l'adresse personnelle du gérant, Monsieur Thomas ROUBERT, au 23 AVENUE DES GENÈTS, 85180 LES SABLES D'OLONNE.
Modification au RCS de LA ROCHE-SUR-YON
L23J10768

In Extenso

Experts-Comptables

CHALLANS

THOMAZEAU
SARL au capital de 10 000 euros
Siège social : 33 Rue des Papillons
85300 CHALLANS
888 790 177 RCS LA ROCHE SUR YON

TRANSFERT DE SIEGE

Aux termes et à compter de décisions du 22/05/2023, l'associée unique a décidé de transférer le siège au 1 Rue des Bourrelriers, ZAC de la Princetière 44730 ST MICHEL-CHEF-CHEF, et de modifier l'article 4 des statuts. Immatriculation sera désormais faite au RCS de ST-NAZAIRE. Mention sera faite au RCS de LA ROCHE SUR YON.

L23J10970

In Extenso

Experts-Comptables

CHALLANS

PIXLUM FRANCE
SAS au capital de 30 000 euros
Siège social : 97 Chemin de Massotté
85300 SOULLANS
815 284 997 RCS LA ROCHE SUR YON

AVIS

Aux termes de décisions en date du 16/06/2023 l'associée unique a pris acte de la démission la Société BusiLux, représentée par M. Patrick EYHORN, de ses fonctions de Directrice Générale, à compter du 08/06/2023, et a décidé de ne pas procéder à son remplacement.

L23J11028



MACHADIS

Société à responsabilité limitée au capital de 3 231 228 euros
Siège social : 116 rue du Marais Girard
85470 BRETIGNOLLES-SUR-MER
377 944 590 RCS LA ROCHE-SUR-YON

Aux termes des procès-verbaux des Assemblées Générales Extraordinaires en date des 05 mai et 09 juin 2023, le capital social a été réduit d'une somme de 775 992 euros, pour être ramené de 3 231 228 euros à 2 455 236 euros par rachat et annulation de 9 238 parts sociales. Les articles 6 ; 7 et 16 des statuts ont été modifiés en conséquence.

ARTICLE 7 - CAPITAL SOCIAL

Ancienne mention : «Le capital social est fixé à trois millions deux cent trente et un mille deux cent vingt-huit euros (3 231 228 euros).»

Nouvelle mention : «Le capital social est fixé à deux millions quatre cent cinquante-cinq mille deux cent trente-six euros (2 455 236 euros).»

Pour avis La Gérance

L23J11126

SERVICOOP PAYSAGE

Société Anonyme Coopérative Artisanale à capital variable
Siège social :
LA ROCHE SUR YON (85000)
Maison de l'Artisanat
35 rue Sarah Bernhardt
512 528 704 R.C.S. LA ROCHE SUR YON

AVIS

Le 02/06/2023, l'AG a nommé la société KIOZ AUDIT, société par actions simplifiée au capital de 2 000 euros, ayant son siège social à SAINT PHILBERT DE

GRAND LIEU (44310) - 1, le Moulin de la chaussée, étage 5, immatriculée au registre du commerce et des sociétés de NANTES sous le numéro 952 636 538, en qualité de commissaire aux comptes.

Pour avis

L23J11170

In Extenso

Experts-Comptables

THOUARÉ SUR LOIRE

44 route de Nantes
44470 Thouaré sur Loire

SCI SOLOMED
SCI au capital de 1 524,59 euros
Siège social : 1 rue de la Fontaine 85800 LE FENOULLER
329 361 984 RCS LA ROCHE SUR YON

AVIS DE MODIFICATION

Aux termes d'une délibération en date du 05/06/2023, l'AGE a décidé de transférer le siège social du 1 rue de la Fontaine, 85800 LE FENOULLER au 5 B Quai Gorin - 85800 SAINT GILLES CROIX DE VIE à compter de ce jour, et de modifier en conséquence l'article 4 des statuts. Modification sera faite au GTC de LA ROCHE SUR YON. Pour avis. La Gérance.

L23J11387

SCI CHARTOUNET

Siège social : 8 rue de la butte du Ligneron
85270 NOTRE DAME DE RIEZ
Capital social : 200000 €
Rcs : La roche Sur Yon
Siren 534 746 607

AVIS DE MODIFICATION

Au terme d'une assemblée générale extraordinaire au siège social en date du 11 décembre 2022, le siège social est transféré ce jour 520 route des Garateries 85270 NOTRE DAME DE RIEZ.

Pour avis, la gérance

L23J11400

In Extenso

Experts-Comptables

LA ROCHE SUR YON

YOHANN PETIT
SARL au capital de 5 000 euros
Siège social : 2 route du Pont Mourat
ZA Le Chaillot - 85310 NESMY
918 825 407 RCS LA ROCHE SUR YON

TRANSFERT DE SIEGE SOCIAL

Aux termes et à compter de décisions du 01/06/2023, l'associé unique a décidé de transférer le siège au 302 Le Chaillot 85310 NESMY, et de modifier l'article 4 des statuts.

L23J11446



Un journal
spécialisé pour vos
annonces légales

c'est plus sûr !

S.N.P.J.
Syndicat National de la Presse Judiciaire

DISSOLUTIONS

PERFECT INFOGESTION

SARL au capital de 7 622,45 €
Siège social : 31 Rue des Gravants
85200 FONTENAY LE COMTE
RCS de LA ROCHE-SUR-YON
n°384 271 136

L'assemblée générale extraordinaire du 07/06/2023 a décidé la dissolution volontaire de la société à compter du 30/06/2023. Elle a nommé pour une durée illimitée en qualité de liquidateur Mme MARCHAND Chantal, demeurant 7 rue de la Gare, 79160 SAINT POMPAIN et a fixé le siège de la liquidation au siège social de la société.

C'est à cette adresse que la correspondance devra être envoyée et que les actes relatifs à la liquidation devront être notifiés.

Le dépôt des actes et des pièces relatifs à la liquidation sera effectué au greffe du Tribunal de commerce de LA ROCHE-SUR-YON.

Pour avis
Chantal MARCHAND

L23IJ11124

In Extenso

Experts-Comptables

LES SABLES D'OLONNE

LA GEMOISE
SARL en liquidation
Au capital de 400 euros
Siège social et de liquidation :
12 rue de la Paix
85100 LES SABLES D'OLONNE
901 514 984 RCS LA ROCHE SUR YON

DISSOLUTION ANTICIPEE

Aux termes et à compter d'une AGE du 31/12/2022, il a été décidé la dissolution anticipée de la Société et sa mise en liquidation amiable sous le régime conventionnel.

Elle a nommé comme liquidateur M. Michel VRIGNON, demeurant 10 bis rue de la Paix 85100 LES SABLES D'OLONNE, pour toute la durée de la liquidation, avec les pouvoirs les plus étendus tels que déterminés par la loi et les statuts pour procéder aux opérations de liquidation, réaliser l'actif, acquitter le passif, et l'a autorisé à continuer les affaires en cours et à en engager de nouvelles pour les besoins de la liquidation.

Le siège de la liquidation est fixé 12 rue de la Paix 85100 LES SABLES D'OLONNE. C'est à cette adresse que la correspondance devra être envoyée et que les actes et documents concernant la liquidation devront être notifiés.

Les actes et pièces relatifs à la liquidation seront déposés au Greffe du Tribunal de commerce de LA ROCHE SUR YON, en annexe au Registre du commerce et des sociétés.

L23IJ11360

In Extenso

Experts-Comptables

CHALLANS

MARINE RIVALLIN MARECHALERIE
SARL en cours de liquidation
Au capital de 2 000 euros
Siège social et de liquidation :
9 Square du Fief des Barres
85300 CHALLANS
892 125 626 RCS LA ROCHE SUR YON

DISSOLUTION ANTICIPEE

Aux termes et à compter des décisions du 31/05/2023, l'associée unique a décidé la dissolution anticipée de la Société et sa mise en liquidation amiable sous le régime conventionnel. Liquidateur : Marine RIVALLIN, demeurant 9 Square du Fief des Barres- 85300 CHALLANS. Le siège de liquidation est fixé au siège social de la société. Mention sera faite au RCS LA ROCHE SUR YON.

L23IJ11426

CLÔTURES

In Extenso

Experts-Comptables

CHALLANS

HAND85
SARL en liquidation
au capital de 7 500 euros
Siège social : 28 Route de La Roche -
85230 BEAUVOIR SUR MER
Siège de liquidation : 10 Rue du Petit Train
85230 BEAUVOIR SUR MER
909 915 746 RCS LA ROCHE SUR YON

AVIS

Aux termes d'une décision du 13/06/2023, l'associé unique a approuvé le compte définitif de liquidation, déchargé Monsieur Sylvain THAURY, demeurant 10 rue du Petit Train - 85230 BEAUVOIR SUR MER, de son mandat de liquidateur, lui a donné quitus de sa gestion et a prononcé la clôture de la liquidation.

Dépôt des comptes de liquidation au Registre du commerce et des sociétés de LA ROCHE SUR YON.

L23IJ11433

REGIMES
MATRIMONIAUXCHANGEMENT DE
REGIME MATRIMONIAL

Suivant acte reçu par Maître Céline BARET, Notaire à SAINT MARS DU DESERT (44850), 50, rue du 3 Août 1944, CRPCEN 44068, le 15 juin 2023,

Monsieur Jean-Yves Raymond Guy FOUILLET, Retraité, et Madame Denise Célestine Louise PIÉTIN, retraitée, demeurant ensemble à LANDERONDE (85150) 13 rue des Hirondelles. Monsieur né à NANTES (44000) le 15 mai 1946 et Madame née à SAINT MARS DU DESERT (44850), le 12 mars 1952.

Mariés à la mairie de CARQUEFOU (44470) le 21 août 1971 sous le régime de la communauté d'acquêts à défaut de contrat de mariage préalable. Ce régime matrimonial n'a pas fait l'objet de modification.

Ont adopté pour l'avenir, le régime de la COMMUNAUTE UNIVERSELLE avec clause d'attribution intégrale de la communauté au conjoint survivant.

Les oppositions pourront être faites dans un délai de trois mois, et devront être notifiées par lettre recommandée avec demande d'avis de réception, ou par acte d'huissier de justice à la SCP LEPAGE, Céline BARET et Agnès COTTINEAU, Notaires à SAINT MARS DU DESERT (44850), 50, rue du 3 Août 1944.

En cas d'opposition, les époux peuvent demander l'homologation du changement de régime matrimonial au Tribunal de Grande Instance.

Pour insertion, le notaire

L23IJ11048

RECTIFICATIFS

GHS PRO

SARL au capital de 1 000 euros
Siège social : 11, Rue du Moiron
85190 AIZENAY

AVIS RECTIFICATIF

Avis rectificatif à l'annonce L23IJ07945 publiée le 28/04/2023 dans l'Informateur Judiciaire. Il fallait lire acte SSP en date du 15 mai 2023.

Le reste est inchangé.

Pour avis, la gérance

L23IJ11076

JURISTES ASSOCIES
DU SUD-OUEST
SOCIÉTÉ D'AVOCATS
29 - 31 rue FERRIERE - 33000 BORDEAUX
Parking : 32 rue Ferrière
Tél : 05 56 81 33 18 - Fax : 05 56 44 97 59
www.jasso.fr

BURYCOISE

Société par actions simplifiée
au capital de 11 201 600 euros
Siège social : Rue de Noirmoutier
85680 LA GUERINIÈRE
894 715 820 RCS LA ROCHE SUR YON

Rectificatif à l'annonce parue le 19 mai 2023 dans le Journal Informateur Judiciaire : Il fallait lire la nomination en qualité de Président de : la Société LECPRO HOLDING, Société par actions simplifiée au capital de 200 000 Euros dont le siège social est à CONCARNEAU (29900), Route de Tregunc, Centre Commercial Les Korrigans immatriculée au Registre du Commerce et des Sociétés de QUIMPER sous le numéro 508 885 829.

Pour avis,

Le Président

L23IJ11135

ANTHONY RETAIL

Rectificatif de l'annonce parue sous le n°L23IJ06763 dans l'édition du 26/05/2023.

Il fallait lire : ROUTE DES AMIS DE LA NATURE

L23IJ11455

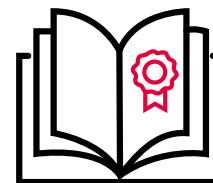
ATTESTATIONS
ET FACTURESIMMÉDIATES ET
DÉMATÉRIALISÉES

Le site d'emploi 100% dédié
aux cabinets d'expertise comptable

RECRUTEZ
EN RÉVÉLANT VOTRE
ATTRACTIVITÉ

Rendez-vous sur lamacompta.co

INFORMATEUR JUDICIAIRE

Vos annonces
légales et vos
formalités
juridiques dans
toute la France

TÉL. : 02 40 47 00 28

ANNONCES-LEGALES@INFORMATEURJUDICIAIRE.FR

WWW.INFORMATEURJUDICIAIRE.FR

AGIR CHAQUE JOUR
DANS VOTRE INTÉRÊT



ET CELUI
DE LA SOCIÉTÉ

ATLANTIQUE
VENDÉE

LE
VILLAGE
by CA



PODCAST



Quand les
chefs d'entreprise
racontent un
événement marquant
de leur vie !

Cyril
Monharoul
Dirigeant de
Ferchaud

UN INOUBLIABLE
MOMENT



Chez **In Extenso**, nous sommes **acteurs**

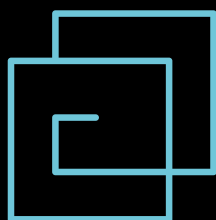

du développement
des **entreprises**,



du dynamisme
des **territoires**,

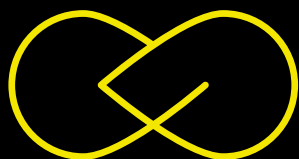

et de l'accomplissement
de **chacun**.

Près de chez vous...

Ancenis

02 40 83 17 52

La Roche-sur-Yon

02 51 24 07 90

Nantes Erdre

02 40 52 59 00

Sables-d'Olonne

02 51 95 11 22

Challans

02 51 35 00 35

Les Herbiers

02 51 64 88 31

Pornic

02 40 82 15 93

Saint-Herblain

02 51 80 18 00

Haute-Goulaine

02 40 13 65 65

Nantes Centre

02 51 80 18 00

Rezé

02 28 91 26 99

Thouaré-sur-Loire

02 28 16 21 64

La Baule

02 40 60 57 34